

En este capítulo se presenta el mapa parcelario provincial actualizado, así como la evolución de la cartografía de la ciudad de San Luis (desde 1819 hasta el 2001).

Algunas de las tareas que se realizan en esta sección son:

- La confección de la Cartografía de la Provincia de San Luis.
- El armado de mapas para Censos Nacionales y Provinciales.
- La digitalización total de las localidades de la provincia de San Luis, a fin de poder trabajar con una única cartografía digital, que permita ser consultada por todas las entidades del gobierno provincial y de todas las personas que así lo requieran.

También este apartado contiene las distancias entre las ciudades de San Luis.

1. MAPAS, CARTOGRAFIA E INFORMACION GEOGRAFICA

1.1. - Mapas

Hoy, al observar la creciente necesidad de actualizar y organizar la información cartográfica de la provincia e integrarla en un sistema de información geográfica, se recurrió a la búsqueda de información de la provincia, que se encontraba distribuida en distintas instituciones del sector público.

Para algunos usuarios este sistema representará una forma fácil y rápida de encontrar y visualizar todo tipo de datos. Para otros será una herramienta que les permitirá analizar y solucionar problemas del mundo real.

En vísperas del Censo Nacional Agropecuario nace el proyecto de poder digitalizar el plano parcelario de la provincia, es decir, el plano conteniendo cada uno de los campos de San Luis. Alrededor del año 2006 se comienzan a dibujar en papel vegetal los departamentos Belgrano y Ayacucho en dos tramos. Se actualiza también el parcelario cedido por entes oficiales. Se continuó por los departamentos San Martín, Junín, Chacabuco, y parte de Pringles.

Para llevar a cabo este proyecto se debió recurrir a la capacitación del equipo de trabajo, como así también a la actualización de los recursos tecnológicos. La digitalización fue el paso siguiente, con la creación del plano parcelario provincial en forma digital a partir de la recolección de información en papel como en imágenes digitales (raster y / o vectorial).

A continuación se presenta la siguiente cartografía:

-El mapa Parcelario de la Provincia.

-Los mapas de San Luis de los años 1819, 1970, 1980, 1991 y 2001.

PROVINCIA DE SAN LUIS
PARCELARIO DE CAMPOS



- REFERENCIAS
- LOCALIDADES
 - PARCELARIOS
 - RUTAS NACIONALES
 - RUTAS PROVINCIALES



Imagen 1.1.2



Imagen 1.1.3

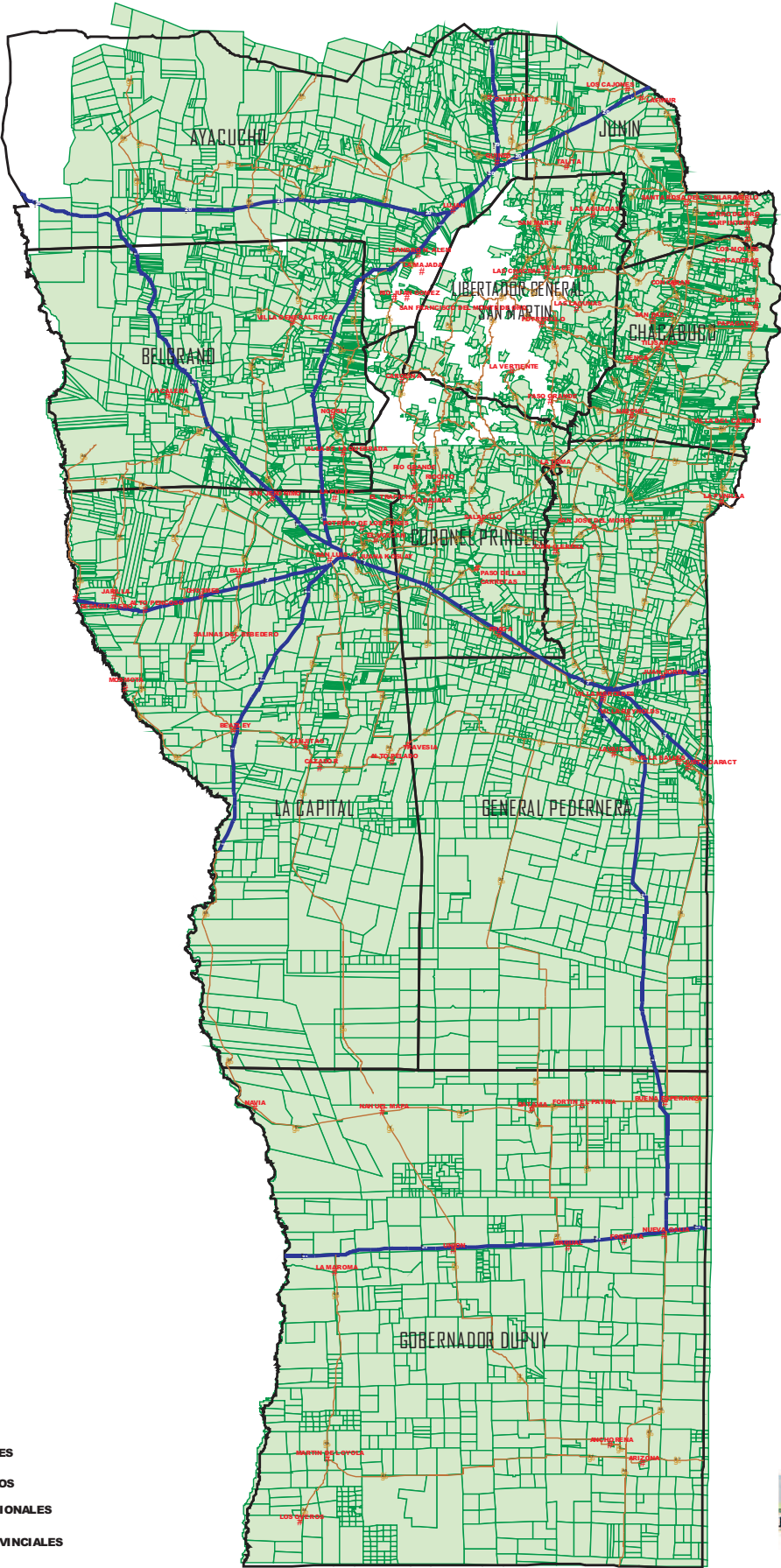

Imagen 1.1.4

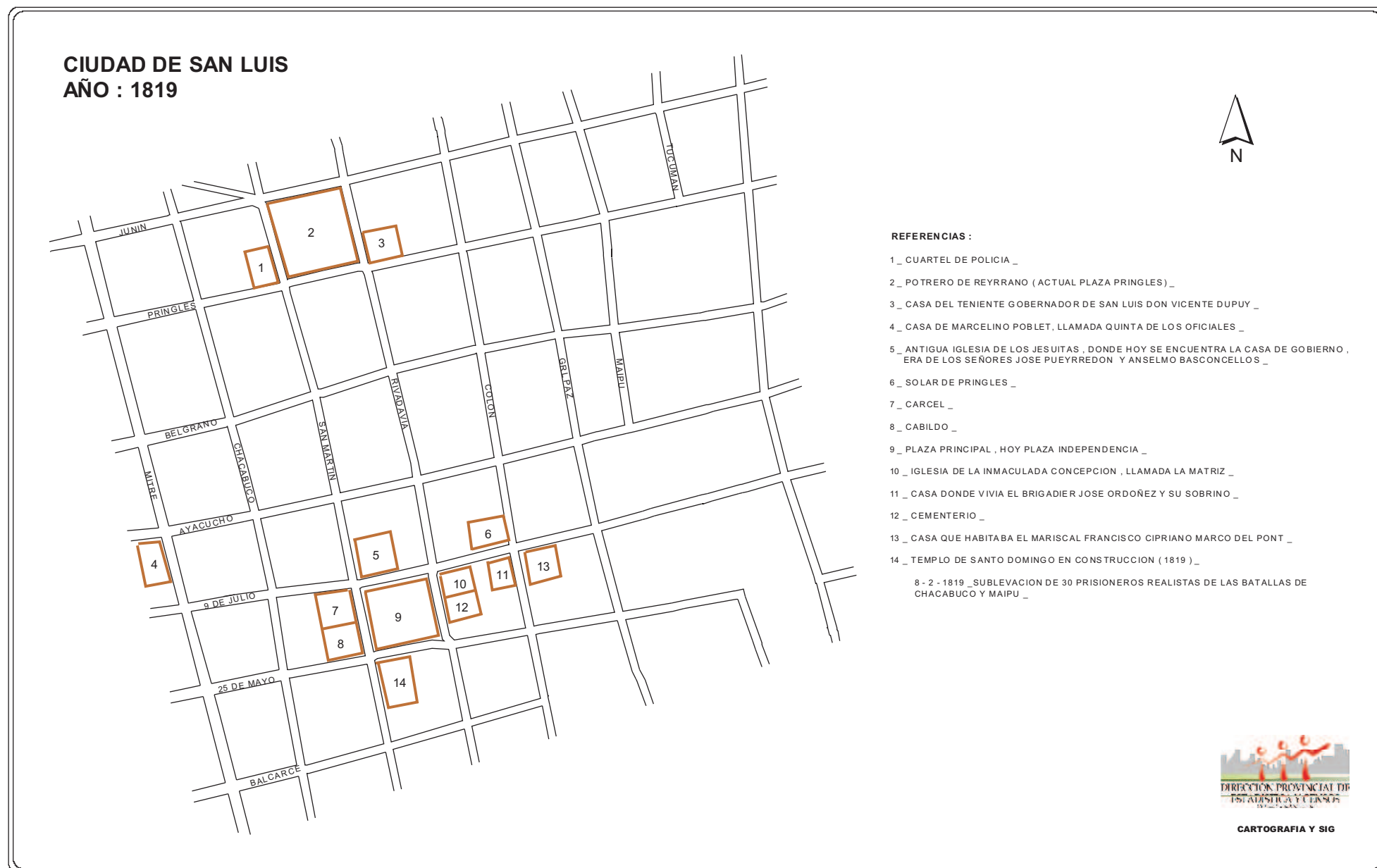

Imagen 1.1.5

CIUDAD DE SAN LUIS AÑO : 1991

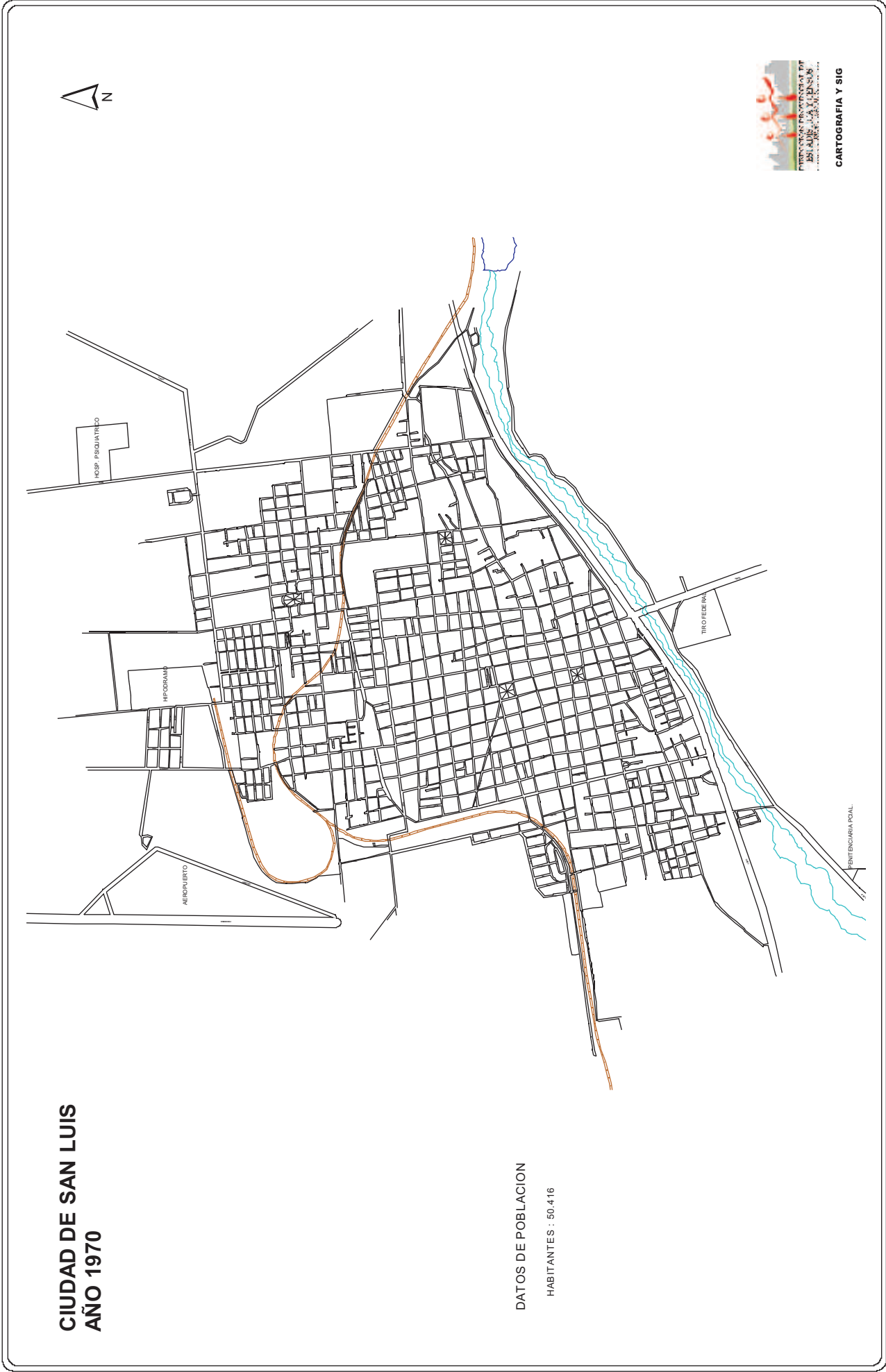
DATOS DE POBLACION

HABITANTES : 110.136
VIVIENDAS : 24.235

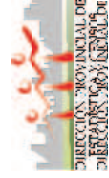
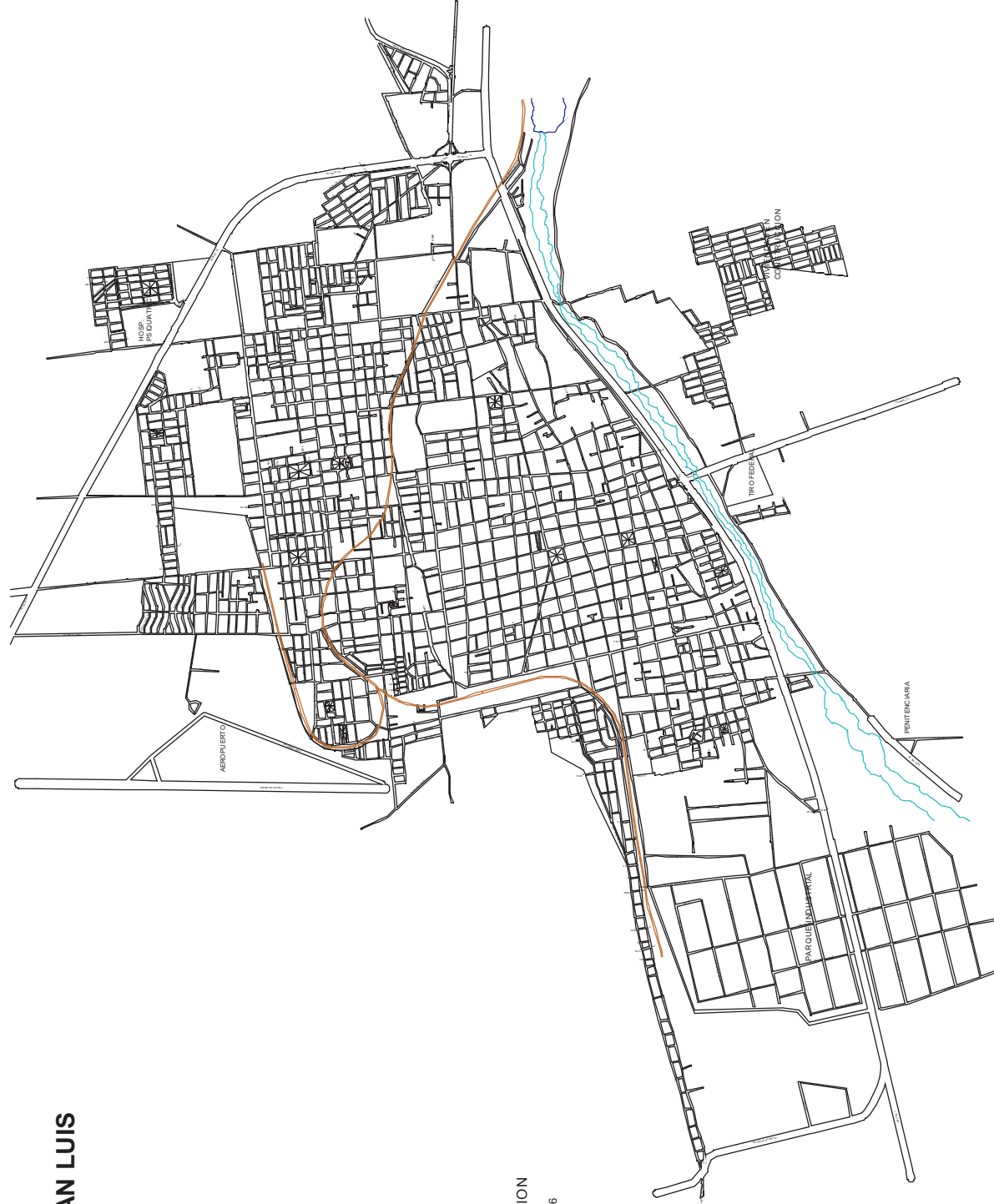

CARTOGRAFIA Y SIG

Imagen 1.1.6

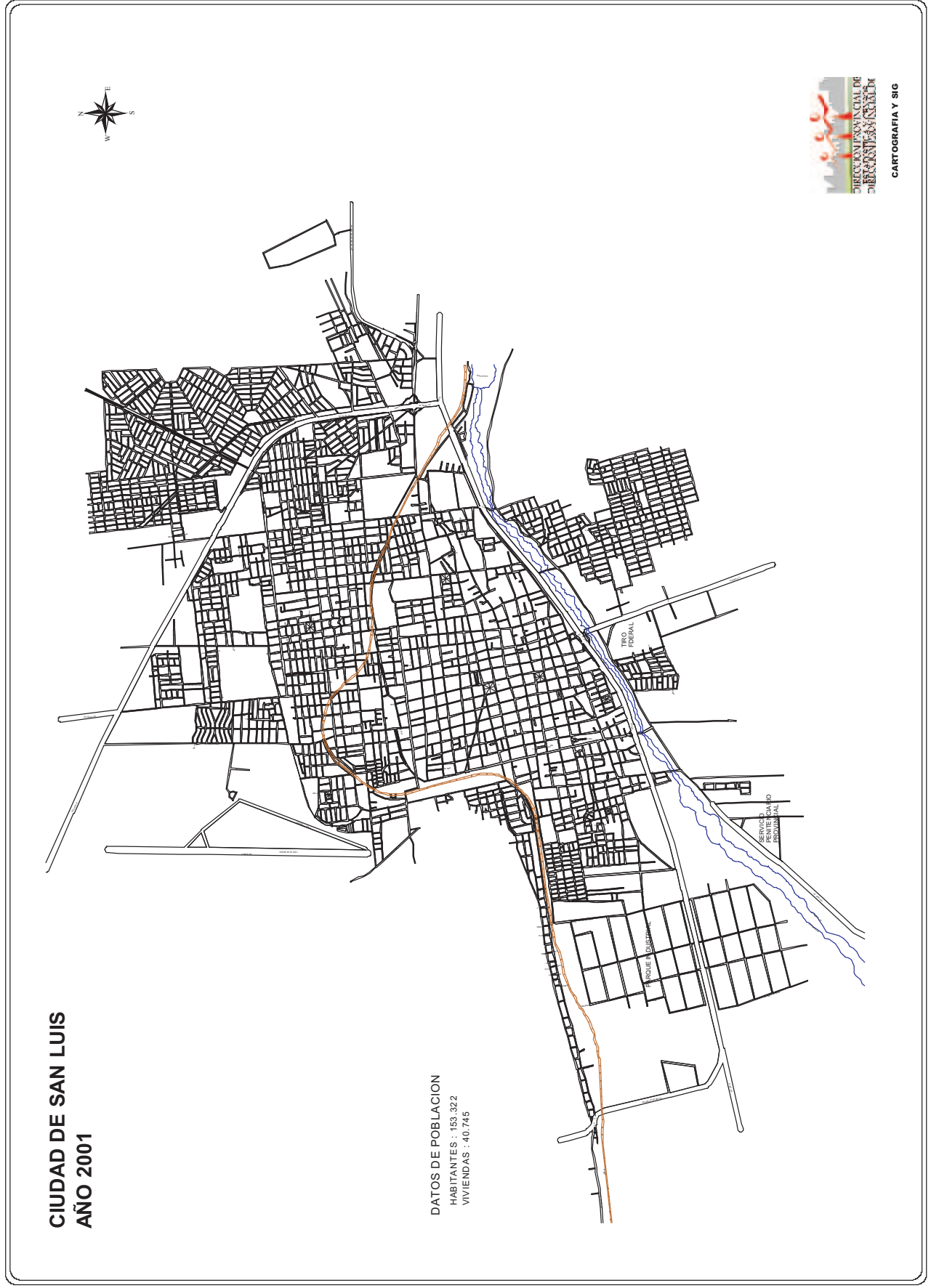

En el desarrollo de este capítulo el lector podrá consultar datos estadísticos referidos específicamente a la dinámica demográfica que presenta la Provincia de San Luis.

El valor que se le asigna al material que ocupa las siguientes páginas, radica en la gran importancia que tiene para el diseño de políticas sociales destinadas a alcanzar el bienestar de la comunidad.

Información como crecimiento poblacional, composición por sexo y edad, y su distribución espacial, son algunos de los temas que han dado contenido a la confección del presente capítulo.

2. DINAMICA Y ESTRUCTURA DE LA POBLACION

Cuadro 2.1 Población por Departamento en los nueve Censos Nacionales

| Departamento (1) | 1869 | 1895 | 1914 | 1947 | 1960 | 1970 | 1980 | 1991 | 2001 |
|-----------------------|---------|--------|---------|---------|---------|---------|---------------|---------|---------|
| Total Provincial | 53.294 | 81.450 | 116.266 | 165.546 | 174.316 | 183.460 | 214.416 | 286.458 | 367.933 |
| Ayacucho | 9.332 | 12.693 | 12.042 | 18.543 | 15.840 | 15.069 | 14.754 | 15.251 | 16.906 |
| Belgrano | 4.996 | 6.811 | 6.920 | 8.599 | 6.522 | 5.415 | 5.043 | 4.001 | 3.881 |
| Coronel Pringles | 5.038 | 6.821 | 8.302 | 12.525 | 11.140 | 10.187 | 10.805 | 11.368 | 12.571 |
| Chacabuco | 6.418 | 6.913 | 10.563 | 15.575 | 13.871 | 12.465 | 12.583 | 15.150 | 18.410 |
| General Pedernera | 4444(2) | 13.492 | 34.492 | 49.436 | 49.018 | 54.452 | 64.661 | 90.932 | 110.814 |
| Gobernador Dupuy | (3) | (3) | (3) | (3) | 8.281 | 8.939 | 8.753 | 9.361 | 11.120 |
| Junín | 8.126 | 8.021 | 10.605 | 12.796 | 11.338 | 9.973 | 10.933 | 13.452 | 20.271 |
| La Capital | 7.049 | 17.815 | 24.108 | 37.323 | 48.761 | 59.113 | 80.094 | 121.004 | 168.771 |
| Lib. Gral. San Martín | 7.891 | 8.881 | 9.234 | 10.749 | 9.545 | 7.847 | 6.790 | 5.939 | 5.189 |

Nota:

(1) Según sus nombres actuales.

(2) En la población de este departamento en 1869 se han agregado 444 habitantes que figuraban "en frontera", siendo territorios que luego correspondieron a esta jurisdicción.

(3) Comprendido entonces en Gral. Pedernera y La Capital.

Fuente: Censos Nacionales de Población y Viviendas.

Gráfico 2.1 Población total. Período 1869-1991. Provincia de San Luis

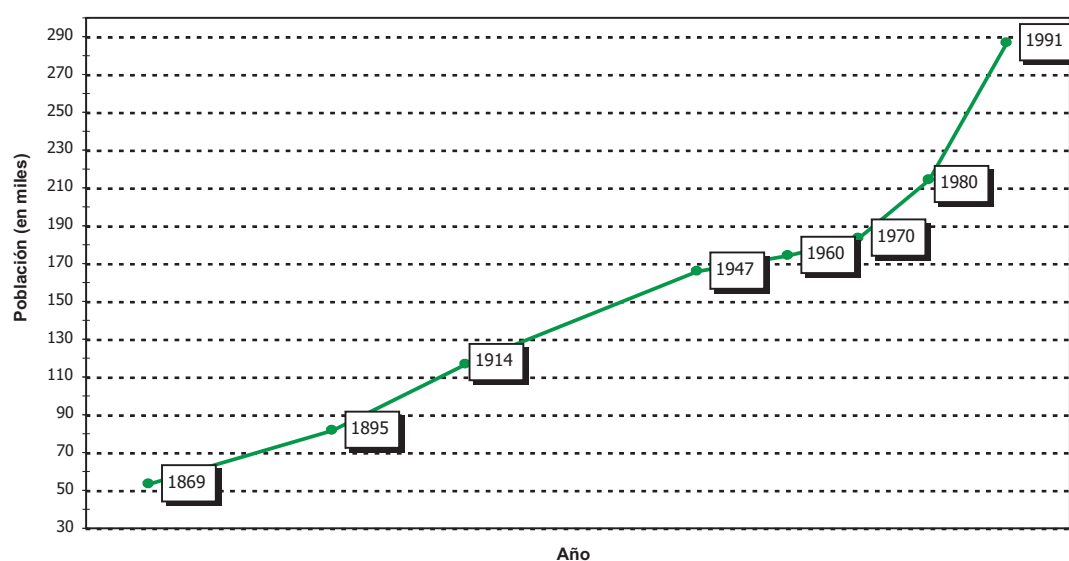

2. DINAMICA Y ESTRUCTURA DE LA POBLACION

Cuadro 2.2 Tasa de Crecimiento Anual Media por Departamento en los nueve censos nacionales - (En miles)

| Departamento (1) | 1895 | 1914 | 1947 | 1960 | 1970 | 1980 | 1991 | 2001 |
|-----------------------|------|------|------|-------|-------|-------|-------|-------|
| Total Provincial | 16,4 | 18,9 | 10,8 | 4,0 | 5,1 | 15,6 | 27,8 | 25,3 |
| Ayacucho | 11,9 | -2,8 | 13,2 | -12,0 | -5,0 | -2,1 | 3,1 | 10,4 |
| Belgrano | 12,0 | 0,8 | 6,6 | -21,0 | -18,4 | -7,0 | -21,7 | -3,0 |
| Coronel Pringles | 11,7 | 10,4 | 12,5 | -9,0 | -8,9 | 5,9 | 4,8 | 10,1 |
| Chacabuco | 2,9 | 22,6 | 11,8 | -8,9 | -10,6 | 0,9 | 17,7 | 19,7 |
| General Pedernera | 43,6 | 50,6 | 11,0 | -0,7 | 10,6 | 17,2 | 32,8 | 20,0 |
| Gobernador Dupuy | (3) | (3) | (3) | - | 7,7 | -2,1 | 6,4 | 17,4 |
| Junín | 23,0 | 14,8 | 5,7 | -9,3 | -12,7 | 9,2 | 19,8 | 41,9 |
| La Capital | 54,9 | 16,0 | 13,3 | 20,8 | 19,4 | 30,7 | 39,8 | 33,8 |
| Lib. Gral. San Martín | 27,0 | 2,1 | 4,6 | -9,1 | -19,4 | -14,3 | -12,6 | -13,4 |

Nota:

(1) Según sus nombres actuales.

(2) En la población de este departamento en 1869 se han agregado 444 habitantes que figuraban "en frontera", siendo territorios que luego correspondieron a esta jurisdicción.

(3) Comprendido entonces en Gral. Pedernera y La Capital.

Fuente: Censos Nacionales de Población y Viviendas.

Cuadro 2.3 Variación Relativa por Departamento en los nueve censos nacionales (En porcentajes)

| Departamento (1) | 1895 | 1914 | 1947 | 1960 | 1970 | 1980 | 1991 | 2001 |
|-----------------------|-------|-------|------|-------|-------|-------|-------|-------|
| Total Provincial | 52,8 | 42,7 | 42,4 | 5,3 | 5,2 | 16,9 | 33,6 | 28,4 |
| Ayacucho | 36,0 | -5,1 | 54,0 | -14,6 | -4,9 | -2,1 | 3,4 | 10,9 |
| Belgrano | 36,3 | 1,6 | 24,3 | -24,2 | -17,0 | -6,9 | -20,7 | -3,0 |
| Coronel Pringles | 35,4 | 21,7 | 50,9 | -11,1 | -8,6 | 6,1 | 5,2 | 10,6 |
| Chacabuco | 7,7 | 52,8 | 47,4 | -10,9 | -10,1 | 0,9 | 20,4 | 21,5 |
| General Pedernera | 203,6 | 155,6 | 43,3 | -0,8 | 11,1 | 18,7 | 40,6 | 21,9 |
| Gobernador Dupuy | (3) | (3) | (3) | - | 7,9 | -2,1 | 6,9 | 18,8 |
| Junín | -1,3 | 32,2 | 20,7 | -11,4 | -12,0 | 9,6 | 23,0 | 50,7 |
| La Capital | 152,7 | 35,3 | 54,8 | 30,6 | 21,2 | 35,5 | 51,1 | 39,5 |
| Lib. Gral. San Martín | 12,5 | 4,0 | 16,4 | -11,2 | -17,8 | -13,5 | -12,5 | -12,6 |

Nota:

(1) Según sus nombres actuales.

(2) En la población de este departamento en 1869 se han agregado 444 habitantes que figuraban "en frontera", siendo territorios que luego correspondieron a esta jurisdicción.

(3) Comprendido entonces en Gral. Pedernera y La Capital.

Fuente: Censos Nacionales de Población y Viviendas.

2. DINAMICA Y ESTRUCTURA DE LA POBLACION

Cuadro 2.4 Población Urbana en los nueve censos nacionales en la Provincia de San Luis

| Departamentos | 1.869 | 1.895 | 1.914 | 1.947 | 1.960 | 1.970 | 1.980 | 1.991 | 2.001 |
|-----------------------|--------|--------|--------|--------|--------|---------|---------|---------|---------|
| Total | 12.203 | 22.783 | 45.919 | 64.669 | 90.232 | 105.086 | 150.170 | 232.400 | 320.512 |
| Ayacucho | 3.748 | 4.633 | 4.342 | 5.383 | 3.319 | 2.583 | 6.016 | 7.795 | 11.692 |
| Belgrano | - | 381 | 325 | - | - | - | - | - | - |
| Coronel Pringles | 96 | 121 | - | - | 2.352 | 3.113 | 4.320 | 5.601 | 6.663 |
| Chacabuco | 1.367 | 538 | 3.223 | - | - | - | 5.276 | 9.618 | 13.165 |
| General Pedernera | 2.195 | 5.771 | 20.850 | 30.575 | 41.261 | 46.010 | 57.338 | 85.753 | 106.461 |
| Gobernador Dupuy | - | - | - | - | - | - | - | - | 4.872 |
| Junín | 821 | 1.103 | 2.853 | 3.564 | 2.880 | 2.609 | 6.221 | 9.311 | 15.648 |
| La Capital | 3.748 | 9.826 | 14.029 | 25.147 | 40.420 | 50.771 | 70.999 | 114.322 | 162.011 |
| Lib. Gral. San Martín | 228 | 410 | 297 | - | - | - | - | - | - |

Nota: Es de destacar que los censos argentinos de las últimas décadas definen como población urbana a la que vive en localidades de 2.000 y más habitantes.

Cuadro 2.5 Población Rural en los nueve censos nacionales en la Provincia de San Luis

| Departamentos | 1.869 | 1.895 | 1.914 | 1.947 | 1.960 | 1.970 | 1.980 | 1.991 | 2.001 |
|-----------------------|--------|--------|--------|---------|--------|--------|--------|--------|--------|
| Total | 41.091 | 58.667 | 70.347 | 100.877 | 84.084 | 78.374 | 64.246 | 54.058 | 47.421 |
| Ayacucho | 5.584 | 8.060 | 7.700 | 13.160 | 12.521 | 12.486 | 8.738 | 7.456 | 5.214 |
| Belgrano | 4.996 | 6.430 | 6.595 | 8.599 | 6.522 | 5.415 | 5.043 | 4.001 | 3.881 |
| Coronel Pringles | 4.942 | 6.700 | 8.302 | 12.525 | 8.788 | 7.074 | 6.485 | 5.767 | 5.908 |
| Chacabuco | 5.051 | 6.375 | 7.340 | 15.575 | 13.871 | 12.465 | 7.307 | 5.532 | 5.245 |
| General Pedernera | 2.249 | 7.721 | 13.642 | 18.861 | 7.757 | 8.442 | 7.323 | 5.179 | 4.353 |
| Gobernador Dupuy | - | - | - | - | 8.281 | 8.939 | 8.753 | 9.361 | 6.248 |
| Junín | 7.305 | 6.921 | 7.752 | 9.232 | 8.458 | 7.364 | 4.712 | 4.141 | 4.623 |
| La Capital | 3.301 | 7.989 | 10.079 | 12.176 | 8.341 | 8.342 | 9.095 | 6.682 | 6.760 |
| Lib. Gral. San Martín | 7.663 | 8.471 | 8.937 | 10.749 | 9.545 | 7.847 | 6.790 | 5.939 | 5.189 |

FUENTE: Censos Nacionales de Población y Vivienda 1869, 1895, 1914, 1947, 1970, 1980, 1991 y 2001. Los datos referidos al censo de 1960 fueron recogidos del informe "Exploración de algunos aspectos motivacionales de despoblación de San Luis" (Amelia A. Ferrari de Galliucca 1970).

ELABORACION: DPEyC San Luis

Gráfico 2.2 Población Urbana y Rural en los nueve censos nacionales en la Provincia de San Luis

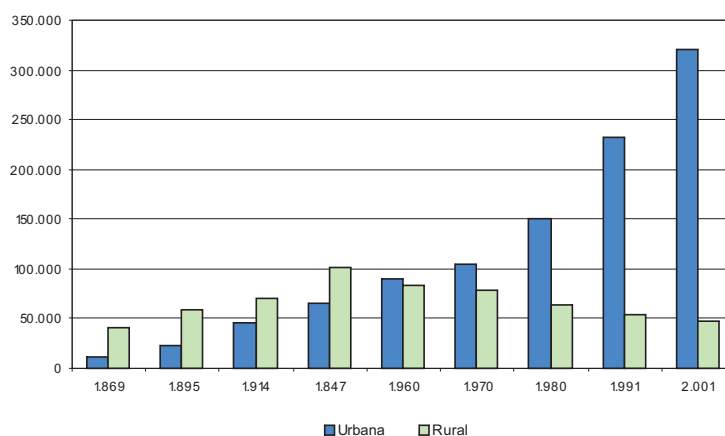

2. DINAMICA Y ESTRUCTURA DE LA POBLACION

Cuadro 2.6 Tasa de Crecimiento Anual de la Población Urbana en los nueve censos nacionales

| Departamentos | 1.895 | 1.914 | 1.947 | 1.960 | 1.970 | 1.980 | 1.991 | 2.001 |
|-----------------------|-------|-------|-------|-------|-------|-------|-------|-------|
| Total | 24,3 | 37,6 | 10,4 | 26,0 | 15,4 | 36,1 | 42,2 | 32,7 |
| Ayacucho | 8,2 | -3,4 | 6,5 | -36,5 | -24,8 | 87,7 | 24,8 | 41,4 |
| Belgrano | - | -8,3 | - | - | - | - | - | - |
| Coronel Pringles | 8,9 | - | - | - | 28,4 | 33,1 | 24,9 | 17,5 |
| Chacabuco | -35,2 | 98,8 | - | - | - | - | 58,5 | 31,9 |
| General Pedernera | 37,9 | 69,9 | 11,7 | 23,3 | 11,0 | 22,1 | 38,9 | 21,9 |
| Gobernador Dupuy | - | - | - | - | - | - | - | - |
| Junín | 11,4 | 51,3 | 6,8 | -16,3 | -9,8 | 90,2 | 38,9 | 53,3 |
| La Capital | 37,8 | 18,9 | 17,8 | 37,2 | 23,1 | 33,9 | 46,1 | 35,5 |
| Lib. Gral. San Martín | 22,8 | -16,8 | - | - | - | - | - | - |

Cuadro 2.7 Tasa de Crecimiento Anual Media de la Población Rural en los nueve censos nacionales

| Departamentos | 1.895 | 1.914 | 1.947 | 1.960 | 1.970 | 1.980 | 1.991 | 2.001 |
|-----------------------|-------|-------|-------|-------|-------|-------|-------|-------|
| Total | 13,8 | 9,6 | 11,0 | -13,9 | -7,0 | -19,6 | -16,2 | -13,0 |
| Ayacucho | 14,2 | -2,4 | 16,4 | -3,8 | -0,3 | -34,9 | -14,9 | -35,1 |
| Belgrano | 9,8 | 1,3 | 8,1 | -21,0 | -18,4 | -7,0 | -21,7 | -3,0 |
| Coronel Pringles | 11,8 | 11,3 | 12,5 | -26,9 | -21,5 | -8,6 | -11,1 | 2,4 |
| Chacabuco | 9,0 | 7,4 | 23,1 | -8,9 | -10,6 | -51,7 | -26,0 | -5,3 |
| General Pedernera | 48,6 | 30,4 | 9,9 | -66,1 | 8,5 | -14,0 | -32,3 | -17,2 |
| Gobernador Dupuy | | | | | 7,7 | -2,1 | 6,4 | -39,6 |
| Junín | -2,1 | 6,0 | 5,3 | -6,7 | -13,8 | -43,4 | -12,2 | 11,1 |
| La Capital | 34,6 | 12,3 | 5,7 | -28,7 | 0,0 | 8,6 | -28,8 | 1,2 |
| Lib. Gral. San Martín | 3,9 | 2,8 | 5,6 | -9,1 | -19,4 | -14,3 | -12,6 | -13,4 |

FUENTE: Censos Nacionales de Población y Vivienda 1869, 1895, 1914, 1947, 1970, 1980, 1991 y 2001. Los datos referidos al censo de 1960 fueron recogidos del informe "Exploración de algunos aspectos motivacionales de despoblación de San Luis" (Amelia A. Ferrari de Galliucá 1970)

ELABORACIÓN: D.P.E y C. - San Luis

2. DINAMICA Y ESTRUCTURA DE LA POBLACION

**Cuadro 2.8 Población por sexo según edad en años simples. Provincia de San Luis.
Año 2001**

| Edad | Total | Sexo | |
|--------------|----------------|----------------|----------------|
| | | Varones | Mujeres |
| Total | 367.933 | 183.411 | 184.522 |
| 0-4 | 39.025 | 19.885 | 19.140 |
| 0 | 7.946 | 4.090 | 3.856 |
| 1 | 7.294 | 3.717 | 3.577 |
| 2 | 8.000 | 4.080 | 3.920 |
| 3 | 7.751 | 3.907 | 3.844 |
| 4 | 8.034 | 4.091 | 3.943 |
| 5-9 | 39.286 | 19.939 | 19.347 |
| 5 | 8.246 | 4.218 | 4.028 |
| 6 | 7.989 | 4.089 | 3.900 |
| 7 | 7.653 | 3.861 | 3.792 |
| 8 | 7.725 | 3.930 | 3.795 |
| 9 | 7.673 | 3.841 | 3.832 |
| 10-14 | 36.922 | 18.690 | 18.232 |
| 10 | 8.074 | 4.072 | 4.002 |
| 11 | 7.742 | 3.909 | 3.833 |
| 12 | 7.265 | 3.730 | 3.535 |
| 13 | 6.978 | 3.492 | 3.486 |
| 14 | 6.863 | 3.487 | 3.376 |
| 15-19 | 32.191 | 16.366 | 15.825 |
| 15 | 6.644 | 3.402 | 3.242 |
| 16 | 6.380 | 3.234 | 3.146 |
| 17 | 6.314 | 3.193 | 3.121 |
| 18 | 6.336 | 3.280 | 3.056 |
| 19 | 6.517 | 3.257 | 3.260 |
| 20-24 | 32.533 | 16.285 | 16.248 |
| 20 | 6.297 | 3.126 | 3.171 |
| 21 | 6.595 | 3.305 | 3.290 |
| 22 | 6.731 | 3.330 | 3.401 |
| 23 | 6.634 | 3.371 | 3.263 |
| 24 | 6.276 | 3.153 | 3.123 |
| 25-29 | 26.968 | 13.446 | 13.522 |
| 25 | 5.643 | 2.796 | 2.847 |
| 26 | 5.502 | 2.701 | 2.801 |
| 27 | 5.286 | 2.665 | 2.621 |
| 28 | 5.287 | 2.663 | 2.624 |
| 29 | 5.250 | 2.621 | 2.629 |
| 30-34 | 24.509 | 12.379 | 12.130 |
| 30 | 5.369 | 2.737 | 2.632 |
| 31 | 5.019 | 2.450 | 2.569 |
| 32 | 4.763 | 2.423 | 2.340 |
| 33 | 4.828 | 2.448 | 2.380 |
| 34 | 4.530 | 2.321 | 2.209 |
| 35-39 | 23.229 | 11.625 | 11.604 |
| 35 | 4.698 | 2.304 | 2.394 |
| 36 | 4.764 | 2.421 | 2.343 |
| 37 | 4.707 | 2.308 | 2.399 |
| 38 | 4.707 | 2.420 | 2.287 |
| 39 | 4.353 | 2.172 | 2.181 |

continúa...

2. DINAMICA Y ESTRUCTURA DE LA POBLACION

| Edad | Total | Sexo | |
|--------------|---------------|---------------|---------------|
| | | Varones | Mujeres |
| 40-44 | 21.349 | 10.684 | 10.665 |
| 40 | 4.601 | 2.282 | 2.319 |
| 41 | 4.294 | 2.187 | 2.107 |
| 42 | 4.374 | 2.177 | 2.197 |
| 43 | 4.329 | 2.146 | 2.183 |
| 44 | 3.751 | 1.892 | 1.859 |
| 45-49 | 19.453 | 9.751 | 9.702 |
| 45 | 4.112 | 2.113 | 1.999 |
| 46 | 3.901 | 1.977 | 1.924 |
| 47 | 3.949 | 1.963 | 1.986 |
| 48 | 3.878 | 1.929 | 1.949 |
| 49 | 3.613 | 1.769 | 1.844 |
| 50-54 | 17.912 | 9.118 | 8.794 |
| 50 | 3.926 | 1.969 | 1.957 |
| 51 | 3.637 | 1.869 | 1.768 |
| 52 | 3.653 | 1.867 | 1.786 |
| 53 | 3.475 | 1.745 | 1.730 |
| 54 | 3.221 | 1.668 | 1.553 |
| 55-59 | 14.452 | 7.149 | 7.303 |
| 55 | 3.070 | 1.515 | 1.555 |
| 56 | 3.231 | 1.628 | 1.603 |
| 57 | 2.963 | 1.440 | 1.523 |
| 58 | 2.702 | 1.319 | 1.383 |
| 59 | 2.486 | 1.247 | 1.239 |
| 60-64 | 11.672 | 5.709 | 5.963 |
| 60 | 2.647 | 1.311 | 1.336 |
| 61 | 2.309 | 1.160 | 1.149 |
| 62 | 2.348 | 1.120 | 1.228 |
| 63 | 2.248 | 1.101 | 1.147 |
| 64 | 2.120 | 1.017 | 1.103 |
| 65-69 | 9.549 | 4.606 | 4.943 |
| 65 | 2.211 | 1.062 | 1.149 |
| 66 | 1.900 | 930 | 970 |
| 67 | 1.817 | 895 | 922 |
| 68 | 1.869 | 883 | 986 |
| 69 | 1.752 | 836 | 916 |
| 70-74 | 7.966 | 3.547 | 4.419 |
| 70 | 1.879 | 875 | 1.004 |
| 71 | 1.653 | 776 | 877 |
| 72 | 1.585 | 661 | 924 |
| 73 | 1.526 | 679 | 847 |
| 74 | 1.323 | 556 | 767 |
| 75-79 | 5.300 | 2.232 | 3.068 |
| 75 | 1.246 | 546 | 700 |
| 76 | 1.231 | 492 | 739 |
| 77 | 963 | 425 | 538 |
| 78 | 1.037 | 419 | 618 |
| 79 | 823 | 350 | 473 |
| 80-84 | 3.217 | 1.219 | 1.998 |
| 80 | 850 | 305 | 545 |
| 81 | 673 | 285 | 388 |
| 82 | 643 | 247 | 396 |
| 83 | 552 | 200 | 352 |
| 84 | 499 | 182 | 317 |
| 85-89 | 1.605 | 539 | 1.066 |
| 85 | 419 | 140 | 279 |
| 86 | 386 | 138 | 248 |
| 87 | 336 | 99 | 237 |
| 88 | 247 | 84 | 163 |
| 89 | 217 | 78 | 139 |

continúa...

2. DINAMICA Y ESTRUCTURA DE LA POBLACION

| Edad | Total | Sexo | |
|---------------|------------|------------|------------|
| | | Varones | Mujeres |
| 90 -94 | 644 | 197 | 447 |
| 90 | 174 | 50 | 124 |
| 91 | 145 | 48 | 97 |
| 92 | 145 | 46 | 99 |
| 93 | 108 | 27 | 81 |
| 94 | 72 | 26 | 46 |
| 95 -99 | 133 | 41 | 92 |
| 95 | 44 | 14 | 30 |
| 96 | 30 | 8 | 22 |
| 97 | 18 | 4 | 14 |
| 98 | 17 | 3 | 14 |
| 99 | 24 | 12 | 12 |
| 100 y más | 18 | 4 | 14 |

Fuente: INDEC. Censo Nacional de Población, Hogares y Viviendas 2001.

Gráfico 2. 3 Pirámide de Población de la Provincia de San Luis por Sexo y Grupo de Edad. Año 2001

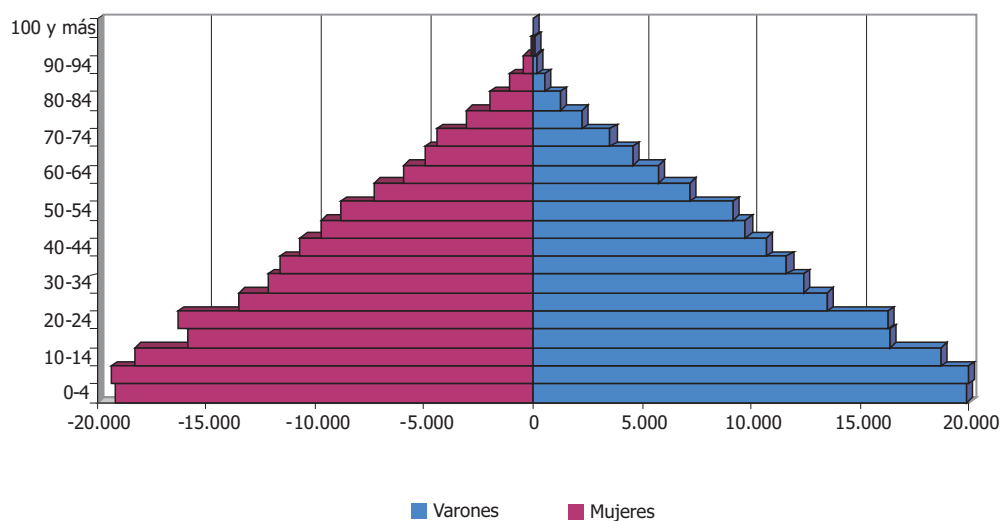

2. DINAMICA Y ESTRUCTURA DE LA POBLACION

**Cuadro 2.9 Población censada en 1991 y población por sexo en 2001.
Provincia de San Luis según localidad.**

| Localidad | Departamento | Año | | | |
|--------------------------------|-----------------------------|---------|---------|---------|---------|
| | | 1991 | 2001 | | |
| | | | Total | Varones | Mujeres |
| Total | | 286.458 | 367.933 | 183.411 | 184.522 |
| Gran San Luis (1) | La Capital | 114.322 | 162.011 | 79.008 | 83.003 |
| San Luis (2) | La Capital | 110.136 | 153.322 | 74.682 | 78.640 |
| Villa Mercedes | General Pedernera | 77.077 | 96.781 | 47.583 | 49.198 |
| Merlo (4) | Junín | 6.079 | 11.159 | 5.521 | 5.638 |
| Justo Daract | General Pedernera | 8.676 | 9.680 | 4.771 | 4.909 |
| Juana Koslay (3) | La Capital | 4.186 | 8.689 | 4.326 | 4.363 |
| La Toma | Coronel Pringles | 5.601 | 6.663 | 3.341 | 3.322 |
| Quines | Ayacucho | 4.784 | 6.128 | 2.988 | 3.140 |
| Tilisrao | Chacabuco | 4.097 | 5.478 | 2.702 | 2.776 |
| Concarán | Chacabuco | 3.330 | 4.530 | 2.222 | 2.308 |
| Santa Rosa del Conlara | Junín | 3.232 | 4.489 | 2.247 | 2.242 |
| San Francisco del Monte de Oro | Ayacucho | 3.011 | 3.295 | 1.619 | 1.676 |
| Naschel | Chacabuco | 2.191 | 3.157 | 1.606 | 1.551 |
| Buena Esperanza | Gobernador Dupuy | 1.873 | 2.531 | 1.281 | 1.250 |
| Unión | Gobernador Dupuy | 1.556 | 2.341 | 1.194 | 1.147 |
| Candelaria | Ayacucho | 1.669 | 2.269 | 1.158 | 1.111 |
| Luján | Ayacucho | 1.575 | 1.896 | 950 | 946 |
| El Volcán | La Capital | 769 | 1.419 | 815 | 604 |
| Nueva Galia | Gobernador Dupuy | 784 | 1.199 | 627 | 572 |
| El Trapiche - Río Grande (5) | Coronel Pringles | 656 | 1.152 | 600 | 552 |
| Fraga | Coronel Pringles | 602 | 1.021 | 531 | 490 |
| El Trapiche | Coronel Pringles | 541 | 1.006 | 527 | 479 |
| Arizona | Gobernador Dupuy | 706 | 995 | 550 | 445 |
| Potrero de los Funes | La Capital | 410 | 944 | 473 | 471 |
| Fortuna | Gobernador Dupuy | 679 | 827 | 435 | 392 |
| Beazley | La Capital | 817 | 803 | 420 | 383 |
| Villa Larca | Chacabuco | 467 | 720 | 357 | 363 |
| San Martín | Libertador Gral. San Martín | 645 | 705 | 353 | 352 |
| Cortaderas (6) | Chacabuco | 413 | 661 | 342 | 319 |
| La Calera (7) | Belgrano | 712 | 615 | 337 | 278 |
| Anchorena | Gobernador Dupuy | 481 | 614 | 317 | 297 |
| Villa del Carmen | Chacabuco | 423 | 613 | 320 | 293 |
| Carpintería | Junín | 325 | 560 | 272 | 288 |
| Nogolí (8) | Belgrano | 399 | 556 | 293 | 263 |
| Los Molles | Junín | 272 | 497 | 249 | 248 |
| Balde | La Capital | 486 | 492 | 262 | 230 |
| Paso Grande | Libertador Gral. San Martín | 330 | 422 | 220 | 202 |
| Villa Reynolds (9) | General Pedernera | 603 | 408 | 225 | 183 |
| Villa de la Quebrada | Belgrano | 238 | 400 | 216 | 184 |
| Fortín El Patria (10) | Gobernador Dupuy | 264 | 400 | 215 | 185 |
| Los Cajones | Junín | (a) | 388 | 197 | 191 |
| La Florida | Coronel Pringles | 250 | 340 | 190 | 150 |
| San Jerónimo | La Capital | 122 | 331 | 178 | 153 |
| Batavia | Gobernador Dupuy | 249 | 328 | 161 | 167 |
| Cerro de Oro | Junín | 187 | 314 | 155 | 159 |
| Leandro N. Alem | Ayacucho | 280 | 291 | 164 | 127 |
| Papagayos | Chacabuco | 147 | 275 | 136 | 139 |
| Saladillo | Coronel Pringles | 160 | 269 | 137 | 132 |
| Juan Llerena | General Pedernera | 281 | 266 | 144 | 122 |
| Alto Pencoso | La Capital | 179 | 244 | 121 | 123 |
| Baqual | Gobernador Dupuy | 87 | 208 | 110 | 98 |

continúa...

2. DINAMICA Y ESTRUCTURA DE LA POBLACION

| Localidad | Departamento | Año | | | |
|--------------------------|-----------------------------|--------|--------|---------|---------|
| | | 1991 | 2001 | | |
| | | | Total | Varones | Mujeres |
| Carolina | Coronel Pringles | 159 | 201 | 117 | 84 |
| Villa General Roca | Belgrano | 172 | 196 | 117 | 79 |
| Alto Pelado | La Capital | 74 | 170 | 93 | 77 |
| Renca | Chacabuco | 140 | 168 | 85 | 83 |
| La Punilla | General Pedernera | 106 | 167 | 81 | 86 |
| San Pablo | Chacabuco | 197 | 160 | 79 | 81 |
| Lafinur | Junín | 99 | 159 | 86 | 73 |
| Juan Jorba | General Pedernera | 132 | 150 | 73 | 77 |
| Villa de Praga | Libertador Gral. San Martín | 79 | 146 | 71 | 75 |
| Río Grande | Coronel Pringles | 115 | 146 | 73 | 73 |
| Navia | Gobernador Dupuy | 82 | 138 | 77 | 61 |
| Zanjitas | La Capital | 140 | 131 | 60 | 71 |
| Las Chacras | Libertador Gral. San Martín | 90 | 122 | 63 | 59 |
| Riocito | Coronel Pringles | 36 | 115 | 61 | 54 |
| Martín de Loyola | Gobernador Dupuy | 55 | 113 | 67 | 46 |
| San José del Morro | General Pedernera | 56 | 100 | 53 | 47 |
| La Majada | Ayacucho | (a) | 97 | 47 | 50 |
| Talita | Junín | 70 | 90 | 50 | 40 |
| Villa Salles | General Pedernera | 85 | 88 | 53 | 35 |
| Salinas del Bebedero | La Capital | 357 | 87 | 48 | 39 |
| La Vertiente (11) | Libertador Gral. San Martín | 13 | 82 | 38 | 44 |
| Río Juan Gómez | Ayacucho | (a) | 72 | 40 | 32 |
| Las Lagunas | Libertador Gral. San Martín | (a) | 72 | 29 | 43 |
| Potrillo | Libertador Gral. San Martín | (a) | 71 | 37 | 34 |
| Nahuel Mapa | Gobernador Dupuy | 105 | 71 | 37 | 34 |
| Cazador | La Capital | 142 | 70 | 39 | 31 |
| Lavaise | General Pedernera | 66 | 65 | 30 | 35 |
| La Bajada | Coronel Pringles | 83 | 62 | 30 | 32 |
| Las Aguadas | Libertador Gral. San Martín | 45 | 61 | 30 | 31 |
| Jarilla | La Capital | 52 | 60 | 32 | 28 |
| Desaguadero (12) | La Capital | (a) | 60 | 34 | 26 |
| Chosmes | La Capital | 42 | 41 | 21 | 20 |
| La Maroma | Gobernador Dupuy | (a) | 32 | 20 | 12 |
| Mosmota | La Capital | 49 | 12 | 6 | 6 |
| Población rural dispersa | | 31.178 | 22.819 | 13.294 | 9.525 |

(a) El dato de población de 1991 no es comparable por incluir población rural dispersa.

(1) En el Censo de 1991 San Luis y Juana Koslay figuran como localidades separadas.

(2) Incluye Barrio 9 de Julio.

(3) Comprende El Chorrillo (5.881 habitantes), San Roque (1.010 habitantes), Cerro Colorado (790 habitantes), Las Chacras (667 habitantes), y Cruz de Piedra (341 habitantes).

(4) Incluye Piedra Blanca, Barranca Colorada, El Rincón, y El Rincón del Este.

(5) En el Censo de 1991 El Trapiche y Río Grande figuran como localidades separadas.

(6) Incluye Villa Elena.

(7) Incluye El Gigante.

(8) Conocida también como Hipólito Yrigoyen.

(9) Incluye V Brigada Aérea.

(10) Conocida también como Dixonville.

(11) En el Censo de 1991 se denominó Las Vertientes.

(12) Integra una localidad compuesta que, con el mismo nombre, también se extiende sobre la provincia de Mendoza; para totales de la localidad se deben sumar los datos de Desaguadero / La Paz / Mendoza.

Nota: el dato de población total de 1991 comprende la población dispersa y la población de las localidades que figuran en dicho Censo incluídas las que no figuran en el Censo de 2001.

Fuente: INDEC. Censo Nacional de Población y Vivienda 1991 y 2001.

2. DINAMICA Y ESTRUCTURA DE LA POBLACION

Cuadro 2.10 Tasa de Crecimiento Anual Media de la Población por censos, según Localidad y Departamento. 1970-2001

| | 1970/1980 | 1980/1991 | 1991/2001 |
|-----------------------|-----------|-----------|-----------|
| AYACUCHO | -2,1 | 3,1 | 10,4 |
| San Francisco | 22,8 | 19,8 | 9,1 |
| Quines | 26,2 | 34,3 | 25,1 |
| Luján | 42,9 | 16,1 | 18,7 |
| Candelaria | 14,7 | 28,9 | 31,2 |
| Leandro N. Alem | 0,3 | -20,9 | 3,9 |
| BELGRANO | -7,0 | -21,7 | -3,0 |
| Villa General Roca | 7,7 | -37,3 | 13,1 |
| Nogolí | -4,9 | 16,4 | 33,7 |
| Villa de la Quebrada | -4,6 | 103,6 | 53,3 |
| CORONEL PRINGLES | 5,9 | 4,8 | 10,1 |
| La Toma | 32,6 | 24,8 | 17,5 |
| Saladillo | 40,6 | -12,1 | 53,3 |
| Fraga | -2,1 | 46,9 | 54,2 |
| Carolina | -1,0 | -16,7 | 23,7 |
| El Trapiche | 31,9 | 23,1 | 64,0 |
| CHACABUCO | 0,9 | 17,7 | 19,7 |
| Concarán | 24,0 | 33,3 | 31,3 |
| Tilisarao | 37,7 | 33,0 | 29,5 |
| Naschel | 40,2 | 57,1 | 37,2 |
| Renca | -42,9 | 40,6 | 18,4 |
| San Pablo | -4,0 | 28,1 | -20,6 |
| Villa Larca | 25,4 | 47,2 | 44,2 |
| Villa del Carmen | 14,5 | 36,7 | 37,8 |
| Cortaderas | 32,5 | 18,0 | 48,2 |
| GENERAL PEDERNEA | 17,2 | 32,8 | 20,0 |
| Villa Mercedes | 22,8 | 40,2 | 23,0 |
| Justo Daract (2) | 4,9 | 30,2 | 11,0 |
| Lavaisse | -57,2 | -51,2 | -1,5 |
| Juan Llerena | 17,8 | -23,7 | -5,5 |
| Juan Jorba | -23,7 | 17,4 | 12,9 |
| GDOR. DUPUY | -2,1 | 6,4 | 17,4 |
| Buena Esperanza | 25,1 | 19,4 | 30,6 |
| Nueva Galia | 6,1 | 57,1 | 43,4 |
| Fortuna | -2,9 | 12,3 | 19,9 |
| Unión | 32,7 | 43,5 | 41,7 |
| Arizona | -3,9 | 1,4 | 34,9 |
| Anchorena | -7,0 | 3,6 | 24,7 |
| Batavia | -36,4 | -7,6 | 27,9 |
| JUNIN | 9,2 | 19,8 | 41,9 |
| Santa Rosa | 9,8 | 11,0 | 33,4 |
| Merlo | 47,8 | 84,5 | 62,6 |
| LA CAPITAL | 30,7 | 39,8 | 33,8 |
| San Luis | 34,1 | 43,0 | 33,6 |
| El Volcán | 8,6 | 47,7 | 63,2 |
| Balde | -12,3 | 16,7 | 1,2 |
| Alto Pelado | 2,8 | -36,8 | 86,7 |
| Alto Pencoso | -9,9 | -6,1 | 31,5 |
| Beazley | 7,3 | -1,6 | -1,7 |
| Zanjitas | -33,2 | 38,4 | -6,6 |
| Potrero de los Funes | 98,4 | 68,8 | 87,0 |
| Juana Koslay (3) | - | - | 75,8 |
| LIB. GRAL. SAN MARTIN | -14,3 | -12,5 | -13,5 |
| San Martín | 60,5 | -3,6 | 8,9 |
| Las Chacras | -24,6 | -11,8 | 30,9 |
| Paso Grande | 2,3 | 21,7 | 24,9 |

Fuente: Censos Nacionales de Población y Viviendas 1970, 1980, 1991 y 2001

2. DINAMICA Y ESTRUCTURA DE LA POBLACION

Gráfico 2.4 Crecimiento de Población de San Luis por Departamento según censos.

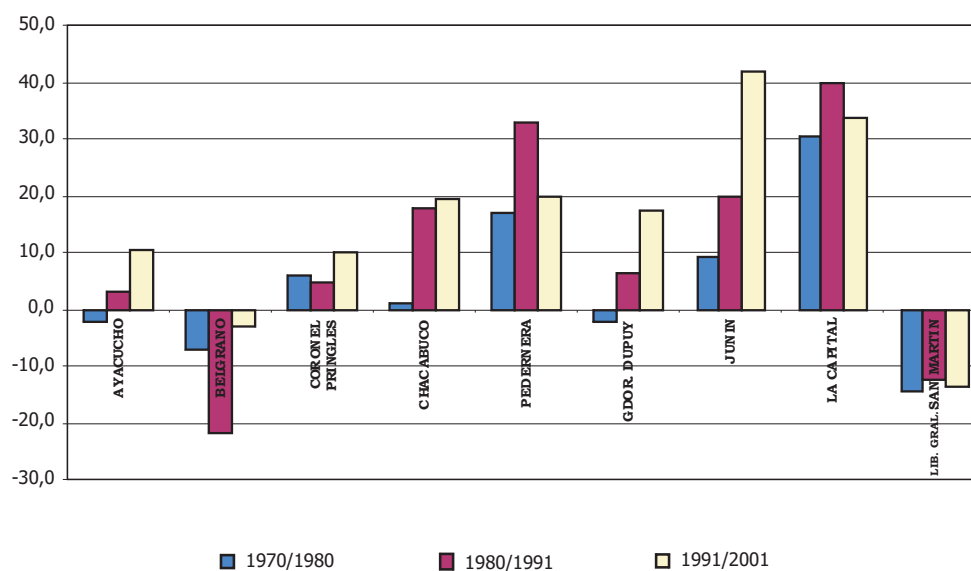

Fuente: Censos Nacionales de Población y Viviendas 1970, 1980, 1991 y 2001

Cuadro 2.11 Población total según Departamento estimada al 30 de junio de cada año y ajustada a la proyección nacional y provincial. Período 2008-2015

| DEPARTAMENTOS | 2008 | 2009 | 2010 | 2011 | 2012 | 2013 | 2014 | 2015 |
|-----------------------|----------------|----------------|----------------|----------------|----------------|----------------|----------------|----------------|
| TOTAL | 437.544 | 447.138 | 456.767 | 466.441 | 476.191 | 486.008 | 495.864 | 505.730 |
| Ayacucho | 18.310 | 18.504 | 18.699 | 18.895 | 19.092 | 19.291 | 19.491 | 19.690 |
| Belgrano | 3.860 | 3.851 | 3.841 | 3.832 | 3.823 | 3.814 | 3.804 | 3.794 |
| Coronel Pringles | 13.598 | 13.741 | 13.882 | 14.025 | 14.170 | 14.314 | 14.459 | 14.605 |
| Chacabuco | 21.121 | 21.500 | 21.881 | 22.263 | 22.647 | 23.036 | 23.425 | 23.815 |
| General Pedernera | 127.075 | 129.367 | 131.673 | 133.988 | 136.321 | 138.669 | 141.027 | 143.386 |
| Gobernador Dupuy | 12.650 | 12.859 | 13.068 | 13.278 | 13.490 | 13.704 | 13.918 | 14.134 |
| Junín | 25.281 | 26.033 | 26.787 | 27.544 | 28.307 | 29.075 | 29.848 | 30.620 |
| La Capital | 210.707 | 216.404 | 222.121 | 227.865 | 233.654 | 239.483 | 245.335 | 251.194 |
| Lib. Gral. San Martín | 4.942 | 4.879 | 4.815 | 4.751 | 4.687 | 4.622 | 4.557 | 4.492 |

FUENTE: Programa de Análisis Demográfico

INDEC. Censo Nacional de Población y Vivienda 1991 y 2001.

2. DINAMICA Y ESTRUCTURA DE LA POBLACION

Cuadro 2.12 Poblacion Masculina según Departamento estimada al 30 de junio de cada año y ajustada a la proyección nacional y provincial. San Luis. Período 2008-2015

| DEPARTAMENTOS | 2008 | 2009 | 2010 | 2011 | 2012 | 2013 | 2014 | 2015 |
|-----------------------|----------------|----------------|----------------|----------------|----------------|----------------|----------------|----------------|
| TOTAL | 219.439 | 224.238 | 229.046 | 233.873 | 238.729 | 243.613 | 248.520 | 253.418 |
| Ayacucho | 9.416 | 9.522 | 9.628 | 9.735 | 9.842 | 9.950 | 10.058 | 10.166 |
| Belgrano | 2.205 | 2.207 | 2.209 | 2.211 | 2.214 | 2.216 | 2.218 | 2.220 |
| Coronel Pringles | 7.239 | 7.313 | 7.386 | 7.460 | 7.535 | 7.609 | 7.684 | 7.759 |
| Chacabuco | 10.852 | 11.051 | 11.251 | 11.451 | 11.652 | 11.855 | 12.059 | 12.262 |
| General Pedernera | 63.391 | 64.541 | 65.695 | 66.853 | 68.017 | 69.190 | 70.366 | 71.541 |
| Gobernador Dupuy | 6.746 | 6.848 | 6.950 | 7.052 | 7.155 | 7.259 | 7.363 | 7.468 |
| Junín | 12.837 | 13.222 | 13.607 | 13.994 | 14.383 | 14.774 | 15.168 | 15.560 |
| La Capital | 104.047 | 106.864 | 109.686 | 112.519 | 115.369 | 118.235 | 121.115 | 123.990 |
| Lib. Gral. San Martín | 2.706 | 2.670 | 2.634 | 2.598 | 2.562 | 2.525 | 2.489 | 2.452 |

FUENTE: Programa de Análisis Demográfico - Instituto Nacional de Estadística y Censos

Cuadro 2.13 Población Femenina según Departamento, estimada al 30 de junio de cada año y ajustada a la proyección nacional y provincial. Período 2008-2015

| DEPARTAMENTOS | 2008 | 2009 | 2010 | 2011 | 2012 | 2013 | 2014 | 2015 |
|-----------------------|----------------|----------------|----------------|----------------|----------------|----------------|----------------|----------------|
| TOTAL | 218.105 | 222.900 | 227.721 | 232.568 | 237.462 | 242.395 | 247.344 | 252.312 |
| Ayacucho | 8.894 | 8.982 | 9.071 | 9.160 | 9.250 | 9.341 | 9.433 | 9.524 |
| Belgrano | 1.655 | 1.644 | 1.632 | 1.621 | 1.609 | 1.598 | 1.586 | 1.574 |
| Coronel Pringles | 6.359 | 6.428 | 6.496 | 6.565 | 6.635 | 6.705 | 6.775 | 6.846 |
| Chacabuco | 10.269 | 10.449 | 10.630 | 10.812 | 10.995 | 11.181 | 11.366 | 11.553 |
| General Pedernera | 63.684 | 64.826 | 65.978 | 67.135 | 68.304 | 69.479 | 70.661 | 71.845 |
| Gobernador Dupuy | 5.904 | 6.011 | 6.118 | 6.226 | 6.335 | 6.445 | 6.555 | 6.666 |
| Junín | 12.444 | 12.811 | 13.180 | 13.550 | 13.924 | 14.301 | 14.680 | 15.060 |
| La Capital | 106.660 | 109.540 | 112.435 | 115.346 | 118.285 | 121.248 | 124.220 | 127.204 |
| Lib. Gral. San Martín | 2.236 | 2.209 | 2.181 | 2.153 | 2.125 | 2.097 | 2.068 | 2.040 |

FUENTE: Programa de Análisis Demográfico - Instituto Nacional de Estadística y Censos

1. MAPAS, CARTOGRAFIA E INFORMACION GEOGRAFICA

1. 2 Distancias entre localidades en la Provincia de San Luis

Cuadro 1.2.1 Distancias entre localidades - Provincia de San Luis

| LOCALIDAD | Anchorena | Arizona | Beazley | B.Esperanza | Candelaria | Concarán | Justo Daract | La Toma |
|------------------|-----------|---------|---------|-------------|------------|----------|--------------|---------|
| Alto Pelado | 307 | 315 | 66 | 242 | 260 | 254 | 114 | 178 |
| Alto Pencoso | 393 | 401 | 118 | 279 | 222 | 216 | 187 | 140 |
| Anchorena | 0 | 12 | 246 | 114 | 430 | 401 | 227 | 326 |
| Arizona | 12 | 0 | 254 | 122 | 437 | 409 | 235 | 334 |
| Bagual | 110 | 118 | 228 | 71 | 427 | 337 | 181 | 282 |
| Balde | 402 | 410 | 94 | 296 | 197 | 195 | 162 | 115 |
| Batavia | 156 | 164 | 190 | 42 | 389 | 309 | 207 | 254 |
| Beazley | 246 | 254 | 0 | 232 | 229 | 227 | 194 | 147 |
| Buena Esperanza | 114 | 122 | 232 | 0 | 388 | 267 | 113 | 212 |
| Candelaria | 430 | 437 | 229 | 427 | 0 | 111 | 293 | 135 |
| Carolina | 458 | 466 | 150 | 348 | 106 | 130 | 214 | 73 |
| Concarán | 401 | 409 | 227 | 267 | 111 | 0 | 175 | 74 |
| Cortaderas | 421 | 429 | 257 | 307 | 151 | 40 | 165 | 114 |
| Chosmes | 419 | 427 | 111 | 309 | 210 | 208 | 175 | 128 |
| El Gigante | 443 | 457 | 135 | 433 | 215 | 228 | 199 | 152 |
| El Trapiche | 416 | 430 | 108 | 306 | 207 | 205 | 172 | 109 |
| El Volcán | 389 | 393 | 81 | 279 | 180 | 146 | 120 | 66 |
| Fortín El Patria | 124 | 149 | 205 | 27 | 404 | 294 | 140 | 239 |
| Fortuna | 95 | 109 | 247 | 49 | 446 | 319 | 165 | 264 |
| Fraga | 279 | 287 | 118 | 165 | 225 | 174 | 79 | 118 |
| Nogolí | 423 | 437 | 115 | 313 | 214 | 212 | 179 | 132 |
| Jarilla | 440 | 454 | 132 | 330 | 231 | 229 | 196 | 149 |
| Juan Jorba | 270 | 278 | 182 | 157 | 281 | 175 | 43 | 100 |
| Juan Llerena | 295 | 303 | 141 | 182 | 142 | 105 | 89 | 27 |
| Juana Koslay | 380 | 394 | 72 | 270 | 171 | 155 | 122 | 75 |
| Justo Daract | 233 | 241 | 194 | 120 | 347 | 175 | 0 | 113 |
| La Botija | 512 | 526 | 204 | 402 | 115 | 215 | 268 | 301 |
| La Florida | 417 | 431 | 109 | 307 | 208 | 174 | 166 | 87 |
| La Toma | 326 | 334 | 147 | 212 | 246 | 80 | 120 | 0 |
| Lafinur | 532 | 540 | 259 | 418 | 58 | 64 | 237 | 138 |
| Las Chacras | 474 | 482 | 210 | 360 | 77 | 70 | 200 | 80 |
| Lavaise | 224 | 232 | 154 | 110 | 296 | 171 | 31 | 115 |
| Leandro Alem | 443 | 451 | 170 | 329 | 58 | 277 | 234 | 187 |
| Luján | 393 | 407 | 185 | 383 | 43 | 111 | 244 | 112 |
| Merlo | 426 | 434 | 261 | 312 | 113 | 45 | 220 | 114 |
| Mosmota | 425 | 433 | 47 | 311 | 276 | 274 | 241 | 194 |
| Naschel | 340 | 348 | 190 | 226 | 133 | 37 | 131 | 43 |
| Navia | 167 | 181 | 139 | 132 | 384 | 382 | 349 | 374 |
| Nueva Galia | 73 | 99 | 257 | 39 | 459 | 306 | 205 | 251 |
| Paso Grande | 348 | 356 | 169 | 234 | 113 | 61 | 142 | 22 |

1. MAPAS, CARTOGRAFIA E INFORMACION GEOGRAFICA

Distancias entre localidades - Provincia de San Luis

| LOCALIDAD | Anchorena | Arizona | Beazley | B.Esperanza | Candelaria | Concarán | Justo Daract | La Toma |
|----------------------|-----------|---------|---------|-------------|------------|----------|--------------|---------|
| Piedra Blanca | 378 | 386 | 264 | 315 | 116 | 48 | 223 | 123 |
| Potrerosillos | 366 | 374 | 193 | 252 | 95 | 57 | 160 | 40 |
| Potrero de los Funes | 395 | 405 | 83 | 281 | 182 | 154 | 119 | 69 |
| Pozo del Tala | 253 | 261 | 141 | 139 | 88 | 161 | 214 | 131 |
| Quines | 515 | 523 | 207 | 405 | 22 | 88 | 271 | 224 |
| Renca | 369 | 377 | 269 | 355 | 139 | 29 | 161 | 61 |
| Rincón del Este | 431 | 439 | 266 | 317 | 118 | 50 | 225 | 125 |
| Saladillo | 335 | 343 | 117 | 221 | 216 | 110 | 113 | 30 |
| San Antonio | 434 | 442 | 161 | 320 | 183 | 254 | 225 | 178 |
| San Francisco | 481 | 489 | 173 | 371 | 56 | 133 | 291 | 190 |
| San Jerónimo | 368 | 376 | 95 | 254 | 194 | 188 | 159 | 112 |
| San José del Morro | 306 | 314 | 156 | 192 | 165 | 85 | 90 | 30 |
| San Luis | 373 | 387 | 65 | 263 | 164 | 162 | 129 | 82 |
| San Martín | 402 | 410 | 200 | 288 | 58 | 52 | 196 | 76 |
| San Pablo | 402 | 410 | 270 | 293 | 144 | 13 | 162 | 62 |
| Santa Rosa | 425 | 415 | 248 | 340 | 94 | 26 | 198 | 101 |
| Talita | 454 | 462 | 217 | 169 | 33 | 73 | 265 | 157 |
| Tilisrao | 377 | 385 | 261 | 247 | 131 | 21 | 153 | 53 |
| Unión | 75 | 89 | 192 | 104 | 492 | 371 | 217 | 316 |
| Varela | 204 | 212 | 63 | 169 | 268 | 237 | 198 | 186 |
| Villa de la Quebrada | 371 | 379 | 95 | 257 | 139 | 191 | 162 | 115 |
| Villa del Carmen | 344 | 352 | 203 | 230 | 169 | 65 | 125 | 65 |
| Villa General Roca | 382 | 390 | 109 | 268 | 131 | 202 | 205 | 158 |
| Villa Larca | 274 | 278 | 249 | 269 | 137 | 26 | 164 | 96 |
| Villa Mercedes | 244 | 252 | 155 | 127 | 254 | 137 | 39 | 82 |
| Villa Praga | 388 | 396 | 209 | 274 | 74 | 66 | 182 | 62 |
| Villa Reynolds | 252 | 260 | 172 | 138 | 249 | 145 | 46 | 90 |
| Zanjitas | 242 | 254 | 25 | 239 | 230 | 224 | 160 | 148 |

Fuente: DPEyC San Luis

1. MAPAS, CARTOGRAFIA E INFORMACION GEOGRAFICA

Distancias entre localidades - Provincia de San Luis

| LOCALIDAD | Luján | Merlo | Naschel | Quines | San Fco. | San Luis | Sta.Rosa | Tilisarao |
|------------------|-------|-------|---------|--------|----------|----------|----------|-----------|
| Alto Pelado | 232 | 294 | 213 | 242 | 219 | 81 | 274 | 233 |
| Alto Pencoso | 178 | 254 | 174 | 200 | 166 | 58 | 235 | 191 |
| Anchorena | 393 | 426 | 358 | 408 | 374 | 373 | 425 | 377 |
| Arizona | 467 | 434 | 348 | 400 | 454 | 387 | 415 | 385 |
| Bagual | 414 | 382 | 294 | 432 | 402 | 263 | 356 | 314 |
| Balde | 158 | 221 | 158 | 175 | 141 | 33 | 216 | 178 |
| Batavia | 391 | 354 | 268 | 367 | 333 | 225 | 335 | 289 |
| Beazley | 185 | 261 | 187 | 207 | 173 | 65 | 248 | 210 |
| Buena Esperanza | 383 | 312 | 226 | 405 | 371 | 263 | 293 | 247 |
| Candelaria | 43 | 113 | 133 | 22 | 56 | 164 | 94 | 131 |
| Carolina | 63 | 175 | 102 | 76 | 30 | 85 | 156 | 127 |
| Concarán | 111 | 45 | 41 | 88 | 133 | 162 | 26 | 21 |
| Cortaderas | 151 | 20 | 81 | 128 | 173 | 225 | 39 | 52 |
| Chosmes | 166 | 242 | 162 | 188 | 154 | 46 | 229 | 179 |
| El Gigante | 170 | 266 | 195 | 192 | 157 | 70 | 253 | 215 |
| El Trapiche | 163 | 123 | 152 | 185 | 151 | 43 | 210 | 172 |
| El Volcán | 136 | 180 | 109 | 158 | 124 | 16 | 167 | 129 |
| Fortín El Patria | 361 | 339 | 253 | 383 | 348 | 240 | 320 | 274 |
| Fortuna | 402 | 364 | 278 | 424 | 384 | 282 | 345 | 299 |
| Fraga | 182 | 219 | 133 | 199 | 169 | 57 | 200 | 153 |
| Nogolí | 70 | 246 | 175 | 92 | 58 | 50 | 233 | 195 |
| Jarilla | 187 | 263 | 192 | 209 | 175 | 67 | 250 | 212 |
| Juan Jorba | 232 | 157 | 35 | 254 | 220 | 112 | 112 | 155 |
| Juan Llerena | 196 | 126 | 69 | 218 | 184 | 76 | 129 | 83 |
| Juana Koslay | 127 | 189 | 118 | 149 | 115 | 7 | 176 | 138 |
| Justo Daract | 249 | 220 | 131 | 271 | 291 | 129 | 198 | 153 |
| La Botija | 74 | 207 | 264 | 93 | 114 | 139 | 192 | 235 |
| La Florida | 164 | 198 | 108 | 135 | 82 | 44 | 180 | 134 |
| La Toma | 204 | 114 | 29 | 224 | 190 | 82 | 101 | 63 |
| Lafinur | 74 | 58 | 94 | 52 | 94 | 194 | 89 | 85 |
| Las Chacras | 80 | 115 | 75 | 54 | 113 | 145 | 95 | 58 |
| Lavaisse | 252 | 215 | 130 | 274 | 240 | 132 | 196 | 150 |
| Leandro Alem | 15 | 105 | 150 | 36 | 18 | 105 | 86 | 132 |
| Luján | 0 | 113 | 141 | 22 | 33 | 120 | 94 | 117 |
| Merlo | 113 | 0 | 71 | 90 | 143 | 196 | 13 | 51 |
| Mosmota | 229 | 232 | 237 | 252 | 220 | 112 | 295 | 257 |
| Naschel | 141 | 71 | 0 | 116 | 233 | 125 | 58 | 20 |
| Navía | 340 | 416 | 345 | 362 | 328 | 220 | 493 | 365 |
| Nueva Galia | 413 | 351 | 265 | 437 | 403 | 295 | 382 | 286 |
| Paso Grande | 112 | 106 | 20 | 90 | 95 | 104 | 90 | 44 |

1. MAPAS, CARTOGRAFIA E INFORMACION GEOGRAFICA

Distancias entre localidades - Provincia de San Luis

| LOCALIDAD | Luján | Merlo | Naschel | Quines | San Fco. | San Luis | Sta.Rosa | Tilisarao |
|----------------------|-------|-------|---------|--------|----------|----------|----------|-----------|
| Piedra Blanca | 116 | 3 | 89 | 93 | 146 | 199 | 22 | 69 |
| Potreros | 95 | 102 | 38 | 72 | 92 | 128 | 86 | 36 |
| Potrero de los Funes | 132 | 186 | 115 | 160 | 126 | 18 | 160 | 110 |
| Pozo del Tala | 42 | 171 | 160 | 65 | 28 | 85 | 210 | 161 |
| Quines | 22 | 90 | 116 | 0 | 34 | 142 | 71 | 108 |
| Renca | 125 | 74 | 24 | 116 | 149 | 150 | 51 | 8 |
| Rincón del Este | 118 | 5 | 91 | 95 | 148 | 201 | 24 | 71 |
| Saladillo | 172 | 144 | 73 | 194 | 160 | 52 | 131 | 93 |
| San Antonio | 135 | 248 | 212 | 160 | 122 | 96 | 226 | 250 |
| San Francisco | 33 | 143 | 132 | 59 | 0 | 108 | 130 | 154 |
| San Jerónimo | 150 | 226 | 146 | 172 | 138 | 25 | 213 | 163 |
| San José del Morro | 165 | 130 | 44 | 142 | 133 | 113 | 111 | 65 |
| San Luis | 120 | 196 | 125 | 142 | 108 | 0 | 183 | 145 |
| San Martín | 56 | 97 | 80 | 36 | 91 | 153 | 87 | 72 |
| San Pablo | 125 | 58 | 33 | 101 | 146 | 155 | 39 | 9 |
| Santa Rosa | 94 | 19 | 70 | 71 | 130 | 183 | 0 | 46 |
| Talita | 36 | 66 | 117 | 10 | 69 | 170 | 47 | 93 |
| Tilisarao | 117 | 66 | 24 | 108 | 157 | 145 | 46 | 0 |
| Unión | 448 | 416 | 330 | 470 | 436 | 227 | 397 | 351 |
| Varela | 224 | 300 | 220 | 246 | 212 | 104 | 287 | 237 |
| Villa de la Quebrada | 93 | 229 | 149 | 116 | 80 | 36 | 216 | 166 |
| Villa del Carmen | 177 | 73 | 36 | 152 | 116 | 171 | 92 | 40 |
| Villa General Roca | 43 | 196 | 160 | 66 | 32 | 76 | 174 | 198 |
| Villa Larca | 137 | 34 | 67 | 124 | 159 | 174 | 52 | 73 |
| Villa Mercedes | 210 | 182 | 96 | 232 | 198 | 90 | 163 | 117 |
| Villa Praga | 72 | 107 | 60 | 50 | 105 | 144 | 88 | 58 |
| Villa Reynolds | 227 | 190 | 104 | 228 | 215 | 107 | 171 | 125 |
| Zanjitas | 186 | 262 | 182 | 208 | 174 | 86 | 249 | 199 |

Fuente: DPEyC San Luis

El Programa de Sistema de Indicadores Sociales tiene por finalidad ofrecer una aproximación a la realidad social sanluisense reflejada en medidas concisas que faciliten la comparación en el tiempo, entre grupos sociales y entre territorios. Para lograr dicho propósito se planteó como objetivo específico mostrar datos sobre los seres humanos, tanto individual como grupalmente y sobre las instituciones con que están relacionados. Asimismo, se organizaron estos datos para obtener un sistema de información que sea útil para describir, analizar y adoptar políticas en las diferentes esferas de la vida social.

Lo elaborado aquí es síntesis y análisis de resultados procedentes de las fuentes estadísticas disponibles, tanto de la propia Dirección Provincial de Estadística y Censos, como de otros organismos del sistema gubernamental y no gubernamental.

Este capítulo incluye los siguientes ítems:

- 1- Familia, viviendas y hogares
- 2- Salud
- 3- Seguridad y Asistencia Social
- 4- Seguridad Pública
- 5- Condiciones de vida
- 6- Educación
- 7- Encuestas Especiales: Consumo de Sustancias

3. INDICADORES SOCIALES Y DE HOGARES

3.1 Familia, Viviendas y Hogares

Los indicadores incluidos procuran reflejar las características y transformaciones operadas en el tipo y composición de los hogares y las familias. Se consideran aspectos relativos a la formación y disolución de las uniones, al tipo de hogares y de familias, al ciclo de vida familiar, o por la presencia de núcleos conyugales incompletos.

Se procura, asimismo, identificar los hogares en situaciones vulnerables ya sea por características propias del hogar o de sus jefes, o por la presencia de niños, adolescentes o ancianos en situaciones desfavorables.

Este sistema permite visualizar a los grupos poblacionales de interés para políticas sociales focalizadas desde dos ópticas:

- La que rescata a los hogares como unidad de análisis y como objeto de políticas.
- La que considera a los individuos de cada grupo, a través de los indicadores correspondientes.

Cuadro 3.1.1 Nupcialidad en la Provincia de San Luis en el periodo 1998-2007

| 1998 | 1999 | 2000 | 2001 | 2002 | 2003 | 2004 | 2005 | 2006 | 2007 |
|-------|-------|-------|-------|-------|-------|-------|-------|-------|-------|
| Tasa‰ | Tasa‰ | Tasa‰ | Tasa‰ | Tasa‰ | Tasa‰ | Tasa‰ | Tasa‰ | Tasa‰ | Tasa‰ |
| 4,0 | 3,8 | 3,6 | 3,4 | 2,7 | 2,7 | 2,8 | 2,8 | 2,7 | 2,7 |

Fuente: Subprograma de Epidemiología y Bioestadística

Elaboración: DPEyC San Luis

Gráfico 3.1.1) Tasa de Nupcialidad en la Provincia de San Luis por Mil. Periodo 1998-2007



Gráfico 3.1.2) Divorcios Vinculares en la Provincia de San Luis 2000-2008



Divorcios Vinculares en la Provincia de San Luis. Periodo 2000-2008

| Año | Total |
|-------|-------|
| 2000 | 100 |
| 2001 | 180 |
| 2002 | 181 |
| 2003 | 178 |
| 2004 | 264 |
| 2005 | 207 |
| 2006 | 231 |
| 2007 | 327 |
| 2008* | 282 |

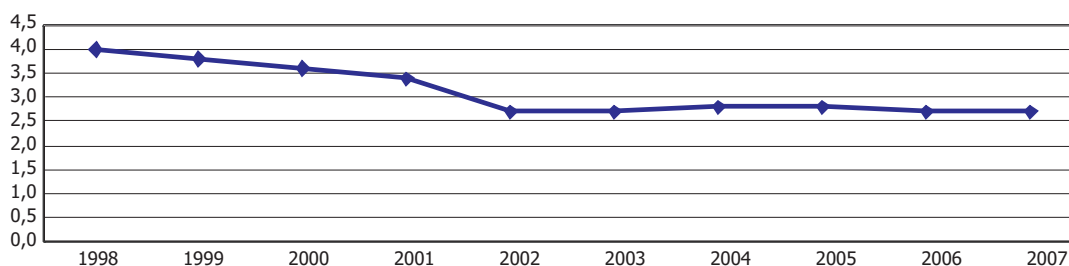
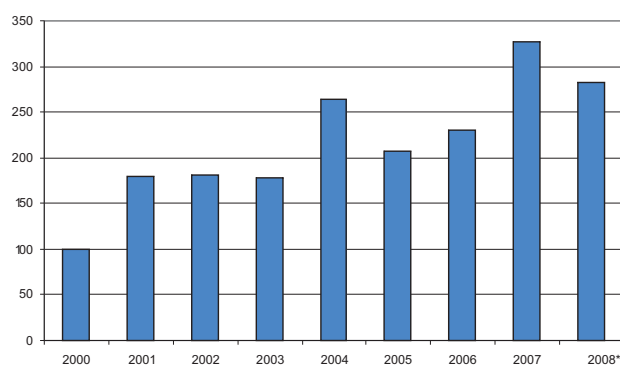
*Los datos corresponden hasta setiembre del 2008

Fuente: Registro Civil de la Provincia de San Luis

Elaboración: DPEyC San Luis

3. INDICADORES SOCIALES Y DE HOGARES

Cuadro 3.1.2 Población en hogares por grupos de edad y sexo según tipo de hogar y parentesco o relación con el jefe o jefa de hogar. Provincia de San Luis. Año 2001.

| Tipo de hogar (1) y parentesco o relación con el jefe o jefa del hogar | Población en hogares | Grupos de edad y sexo | | | | | | | | | |
|--|----------------------|-----------------------|---------------|---------------|---------------|---------------|---------------|---------------|---------------|---------------|---------------|
| | | Hasta 13 años | | 14-24 años | | 25-44 años | | 45-64 años | | 65 años o más | |
| | | Varones | Mujeres | Varones | Mujeres | Varones | Mujeres | Varones | Mujeres | Varones | Mujeres |
| Total | 365.255 | 54.777 | 53.239 | 35.847 | 35.323 | 47.562 | 47.688 | 31.356 | 31.546 | 12.158 | 15.759 |
| 1. Hogar unipersonal | 15.633 | 5 | 5 | 658 | 425 | 2.954 | 1.228 | 3.147 | 2.170 | 1.863 | 3.178 |
| - Jefe o jefa | 15.521 | - | - | 656 | 407 | 2.948 | 1.207 | 3.136 | 2.140 | 1.861 | 3.166 |
| - Servicio doméstico y sus familiares | 112 | 5 | 5 | 2 | 18 | 6 | 21 | 11 | 30 | 2 | 12 |
| 2. Hogar multipersonal familiar | 346.524 | 54.705 | 53.183 | 34.621 | 34.297 | 43.963 | 46.211 | 27.845 | 29.205 | 10.144 | 12.350 |
| 2.1. Hogar nuclear | 238.646 | 39.925 | 38.909 | 22.641 | 21.539 | 32.314 | 34.735 | 18.652 | 18.414 | 6.176 | 5.341 |
| - Jefe o jefa | 62.929 | - | - | 2.127 | 545 | 25.698 | 5.967 | 16.797 | 4.291 | 5.894 | 1.610 |
| -Cónyuge o pareja | 51.884 | 3 | 3 | 215 | 4.852 | 1.699 | 26.419 | 1.140 | 13.584 | 268 | 3.701 |
| -Hijo/a o hijastro/a | 123.739 | 39.921 | 38.906 | 20.294 | 16.113 | 4.911 | 2.318 | 712 | 523 | 13 | 28 |
| -Servicio doméstico y sus familiares | 94 | 1 | - | 5 | 29 | 6 | 31 | 3 | 16 | 1 | 2 |
| 2.2 Hogar extendido | 97.536 | 13.433 | 13.057 | 10.663 | 11.522 | 10.231 | 10.297 | 8.234 | 9.925 | 3.587 | 6.587 |
| - Jefe o jefa | 20.037 | - | - | 545 | 321 | 4.024 | 1.604 | 6.006 | 3.113 | 2.270 | 2.154 |
| -Cónyuge o pareja | 10.858 | - | 1 | 41 | 578 | 325 | 3.699 | 390 | 4.724 | 112 | 988 |
| -Hijo/a o hijastro/a | 32.523 | 6.081 | 6.022 | 6.287 | 6.982 | 3.107 | 3.276 | 338 | 415 | 4 | 11 |
| -Yerno/ nuera | 3.431 | - | - | 511 | 1.068 | 970 | 632 | 148 | 78 | 10 | 14 |
| -Nieto/a | 15.323 | 6.305 | 5.955 | 1.536 | 1.152 | 240 | 133 | 1 | 1 | - | - |
| -Padre/ madre o suegro/a | 4.497 | - | - | - | - | 30 | 58 | 327 | 864 | 679 | 2.539 |
| -Otros familiares | 10.803 | 1.046 | 1.077 | 1.742 | 1.409 | 1.532 | 878 | 1.019 | 712 | 511 | 877 |
| -Servicio doméstico y sus familiares | 64 | 1 | 2 | 1 | 12 | 3 | 17 | 5 | 18 | 1 | 4 |
| 2.3 Hogar compuesto | 10.342 | 1.347 | 1.217 | 1.317 | 1.236 | 1.418 | 1.179 | 959 | 866 | 381 | 422 |
| - Jefe o jefa | 1.937 | - | - | 76 | 57 | 496 | 242 | 506 | 233 | 203 | 124 |
| -Cónyuge o pareja | 1.083 | - | - | 10 | 79 | 44 | 434 | 38 | 399 | 9 | 70 |
| -Hijo/a o hijastro/a | 3.124 | 814 | 765 | 591 | 525 | 232 | 135 | 31 | 28 | 1 | 2 |
| -Yerno/ nuera | 118 | - | - | 17 | 32 | 25 | 27 | 8 | 7 | - | 2 |
| -Nieto/a | 530 | 225 | 174 | 51 | 50 | 17 | 13 | - | - | - | - |
| -Padre/ madre o suegro/a | 166 | - | - | - | - | - | 4 | 18 | 36 | 26 | 82 |
| -Otros familiares | 894 | 116 | 99 | 143 | 117 | 138 | 98 | 84 | 34 | 23 | 42 |
| -Otros no familiares | 2.479 | 191 | 178 | 429 | 374 | 465 | 225 | 273 | 127 | 118 | 99 |
| -Servicio doméstico y sus familiares | 11 | 1 | 1 | - | 2 | 1 | 1 | 1 | 2 | 1 | 1 |
| 3. Hogar multipersonal no familiar | 3.098 | 67 | 51 | 568 | 601 | 645 | 249 | 364 | 171 | 151 | 231 |
| - Jefe o jefa | 1.220 | - | - | 167 | 212 | 252 | 102 | 167 | 76 | 80 | 164 |
| -Otros no familiares | 1.871 | 66 | 51 | 401 | 389 | 392 | 145 | 196 | 93 | 71 | 67 |
| -Servicio doméstico y sus familiares | 7 | 1 | - | - | - | 1 | 2 | 1 | 2 | - | - |

(1) Esta clasificación excluye a los empleados de servicio doméstico y sus familiares.

Fuente: INDEC. Censo Nacional de Población, Hogares y Viviendas 2001.

Se entiende por Hogar al grupo de personas, parientes o no, que viven bajo el mismo techo compartiendo sus gastos de alimentación.

Familias: son aquellos hogares en los que al menos un miembro es pariente del Jefe.

Se distinguen dos tipos de hogares:

-Hogares familiares:

1) Familias nucleares: aquellas en las que el jefe pertenece a un núcleo conyugal que puede ser completo (con presencia de ambos cónyuges con o sin hijos) o incompleto (sólo el jefe con sus hijos). Pueden estar conformadas sólo por el núcleo, por el núcleo y otros no parientes, (extendidas) o por el núcleo y otros no parientes, con o sin otros familiares (compuestas).

2) Familias no nucleares: a) extendidas: constituidas por un jefe y otros parientes. b) compuestas: constituidas por un jefe y otros no parientes con o sin otros familiares del jefe.

-Hogares no familiares:

1) Unipersonales: constituidos por una sola persona.

2) Multipersonales: constituidos por personas sin vínculos de parentesco entre ellos.

3. INDICADORES SOCIALES Y DE HOGARES

Cuadro 3.1.3 Hogares por servicio sanitario de la vivienda según provisión y procedencia del agua para beber y cocinar. Provincia de San Luis. Año 2001.

| Provisión y procedencia del agua para beber y cocinar | Hogares (1) | Servicio sanitario | | | |
|---|----------------|--|--|---|--|
| | | Inodoro con descarga de agua y desagüe a red pública | Inodoro con descarga de agua y desagüe a cámara séptica y pozo ciego | Inodoro con descarga de agua y desagüe a pozo ciego u hoyo, excavación en la tierra, etc. | Inodoro sin descarga de agua o sin inodoro |
| Total | 101.623 | 46.207 | 29.776 | 12.169 | 13.471 |
| Por cañería dentro de la vivienda | 87.356 | 45.774 | 28.134 | 10.174 | 3.274 |
| Red pública (agua corriente) | 83.282 | 45.343 | 26.299 | 8.742 | 2.898 |
| Perforación con bomba a motor | 2.084 | 172 | 1.114 | 669 | 129 |
| Perforación con bomba manual | 244 | 3 | 106 | 111 | 24 |
| Pozo con bomba | 585 | 10 | 244 | 282 | 49 |
| Pozo sin bomba | 213 | 1 | 52 | 113 | 47 |
| Agua de lluvia | 162 | 2 | 52 | 86 | 22 |
| Transporte por cisterna | 476 | 243 | 131 | 59 | 43 |
| Río, canal, arroyo | 310 | - | 136 | 112 | 62 |
| Fuera de la vivienda pero dentro del terreno | 11.898 | 433 | 1.642 | 1.995 | 7.828 |
| Red pública (agua corriente) | 7.664 | 427 | 1.293 | 1.338 | 4.606 |
| Perforación con bomba a motor | 937 | 2 | 145 | 232 | 558 |
| Perforación con bomba manual | 554 | 2 | 33 | 81 | 438 |
| Pozo con bomba | 519 | 2 | 58 | 95 | 364 |
| Pozo sin bomba | 760 | - | 19 | 71 | 670 |
| Agua de lluvia | 368 | - | 33 | 65 | 270 |
| Transporte por cisterna | 312 | - | 33 | 46 | 233 |
| Río, canal, arroyo | 784 | - | 28 | 67 | 689 |
| Fuera del terreno | 2.369 | - | - | - | 2.369 |
| Red pública (agua corriente) | 697 | - | - | - | 697 |
| Perforación con bomba a motor | 127 | - | - | - | 127 |
| Perforación con bomba manual | 87 | - | - | - | 87 |
| Pozo con bomba | 115 | - | - | - | 115 |
| Pozo sin bomba | 243 | - | - | - | 243 |
| Agua de lluvia | 190 | - | - | - | 190 |
| Transporte por cisterna | 319 | - | - | - | 319 |
| Río, canal, arroyo | 591 | - | - | - | 591 |

(1) Se excluyen los hogares censados en la calle.

Fuente: INDEC. Censo Nacional de Población, Hogares y Viviendas 2001.

3. INDICADORES SOCIALES Y DE HOGARES

Cuadro 3.1.4 Población en hogares por servicio sanitario según provisión y procedencia del agua para beber y cocinar. Provincia de San Luis. Año 2001.

| Provisión y procedencia del agua para beber y cocinar | Hogares (1) | Servicio sanitario | | | |
|---|----------------|--|--|---|--|
| | | Inodoro con descarga de agua y desagüe a red pública | Inodoro con descarga de agua y desagüe a cámara séptica y pozo ciego | Inodoro con descarga de agua y desagüe a pozo ciego u hoyo, excavación en la tierra, etc. | Inodoro sin descarga de agua o sin inodoro |
| Total | 365.223 | 162.204 | 106.571 | 43.978 | 52.470 |
| Por cañería dentro de la vivienda | 310.583 | 160.884 | 100.223 | 36.352 | 13.124 |
| Red pública (agua corriente) | 296.462 | 159.268 | 93.820 | 31.593 | 11.781 |
| Perforación con bomba a motor | 7.519 | 678 | 4.015 | 2.362 | 464 |
| Perforación con bomba manual | 819 | 16 | 357 | 366 | 80 |
| Pozo con bomba | 1.815 | 34 | 747 | 869 | 165 |
| Pozo sin bomba | 722 | 3 | 178 | 367 | 174 |
| Agua de lluvia | 469 | 4 | 188 | 235 | 42 |
| Transporte por cisterna | 1.733 | 881 | 486 | 191 | 175 |
| Río, canal, arroyo | 1.044 | - | 432 | 369 | 243 |
| Fuera de la vivienda pero dentro del terreno | 46.453 | 1.320 | 6.348 | 7.626 | 31.159 |
| Red pública (agua corriente) | 30.960 | 1.301 | 5.043 | 5.210 | 19.406 |
| Perforación con bomba a motor | 3.819 | 8 | 611 | 935 | 2.265 |
| Perforación con bomba manual | 2.488 | 3 | 148 | 354 | 1.983 |
| Pozo con bomba | 1.889 | 8 | 167 | 370 | 1.344 |
| Pozo sin bomba | 2.492 | - | 80 | 211 | 2.201 |
| Agua de lluvia | 1.134 | - | 80 | 204 | 850 |
| Transporte por cisterna | 1.123 | - | 126 | 136 | 861 |
| Río, canal, arroyo | 2.548 | - | 93 | 206 | 2.249 |
| Fuera del terreno | 8.187 | - | - | - | 8.187 |
| Red pública (agua corriente) | 2.620 | - | - | - | 2.620 |
| Perforación con bomba a motor | 455 | - | - | - | 455 |
| Perforación con bomba manual | 334 | - | - | - | 334 |
| Pozo con bomba | 378 | - | - | - | 378 |
| Pozo sin bomba | 851 | - | - | - | 851 |
| Agua de lluvia | 616 | - | - | - | 616 |
| Transporte por cisterna | 1.020 | - | - | - | 1.020 |
| Río, canal, arroyo | 1.913 | - | - | - | 1.913 |

(1) Se excluye la población censada en la calle.

Fuente: INDEC. Censo Nacional de Población, Hogares y Viviendas 2001.

Cuadro 3.1.5 Hogares por tipo de vivienda según régimen de tenencia de la vivienda. Provincia de San Luis. Año 2001.

| Régimen de tenencia de la vivienda | Hogares (1) | Tipo de vivienda | | | | | | | | | |
|---|----------------|------------------|---------------|---------------|--------------|------------|--------------|------------------------|----------------------------|-------------------------------------|----------------|
| | | Casa | | | Rancho | Casilla | Departamento | Pieza/s en inquilinato | Pieza/s en hotel o pensión | Local no construido para habitación | Vivienda móvil |
| | | Total | A (2) | B (3) | | | | | | | |
| Total | 101.623 | 90.246 | 75.757 | 14.489 | 1.866 | 682 | 7.190 | 1.204 | 107 | 247 | 81 |
| Propietario de la vivienda y el terreno | 75.554 | 70.187 | 61.356 | 8.831 | 1.074 | 243 | 3.950 | 48 | 7 | 30 | 15 |
| Propietario de la vivienda solamente | 903 | 777 | 446 | 331 | 52 | 46 | - | 5 | 1 | 1 | 21 |
| Inquilino | 10.598 | 7.178 | 6.145 | 1.033 | 39 | 21 | 2.327 | 905 | 75 | 52 | 1 |
| Ocupante por relación de dependencia | 9.178 | 7.478 | 4.481 | 2.997 | 476 | 222 | 644 | 222 | 13 | 114 | 9 |
| Ocupante por préstamo | 2.543 | 2.183 | 1.441 | 742 | 119 | 94 | 67 | 9 | 8 | 34 | 29 |
| Otra situación | 2.847 | 2.443 | 1.888 | 555 | 106 | 56 | 202 | 15 | 3 | 16 | 6 |

(1) Se excluyen los hogares censados en la calle.

(2) Se refiere a todas las casas no consideradas tipo B.

(3) Se refiere a todas las casas que cumplen por lo menos con una de las siguientes condiciones: tienen piso de tierra o ladrillo suelto u otro material (no tienen piso de cerámica, baldosa, mosaico, mármol, madera o alfombrado) o no tienen provisión de agua por cañería dentro de la vivienda o no disponen de inodoro con descarga de agua.

Fuente: INDEC. Censo Nacional de Población, Hogares y Viviendas 2001.

3. INDICADORES SOCIALES Y DE HOGARES

**Cuadro 3.1.6 Hogares por grupos de edad y sexo del jefe, según tipo de hogar.
Provincia de San Luis. Año 2001.**

| Tipo de hogar (1) | Hogares | Grupos de edad y sexo del jefe | | | | | | | |
|--|----------------|--------------------------------|--------------|---------------|--------------|---------------|--------------|---------------|--------------|
| | | 14-24 años | | 25-44 años | | 45-64 años | | 65 años o más | |
| | | Varones | Mujeres | Varones | Mujeres | Varones | Mujeres | Varones | Mujeres |
| Total | 101.644 | 3.571 | 1.542 | 33.418 | 9.122 | 26.612 | 9.853 | 10.308 | 7.218 |
| 1. Hogar unipersonal | 15.521 | 656 | 407 | 2.948 | 1.207 | 3.136 | 2.140 | 1.861 | 3.166 |
| 2. Hogar multipersonal familiar | 84.903 | 2.748 | 923 | 30.218 | 7.813 | 23.309 | 7.637 | 8.367 | 3.888 |
| 2.1. Hogar nuclear | 62.929 | 2.127 | 545 | 25.698 | 5.967 | 16.797 | 4.291 | 5.894 | 1.610 |
| 2.1.1. Hogar nuclear completo | 51.884 | 2.114 | 265 | 25.199 | 1.812 | 15.780 | 1.046 | 5.466 | 202 |
| 2.1.1.1. Hogar nuclear completo de pareja sola | 10.501 | 425 | 74 | 2.212 | 252 | 3.330 | 378 | 3.681 | 149 |
| 2.1.1.2. Hogar nuclear completo de pareja e hijos | 41.383 | 1.689 | 191 | 22.987 | 1.560 | 12.450 | 668 | 1.785 | 53 |
| 2.1.2. Hogar nuclear incompleto | 11.045 | 13 | 280 | 499 | 4.155 | 1.017 | 3.245 | 428 | 1.408 |
| 2.2. Hogar extendido | 20.037 | 545 | 321 | 4.024 | 1.604 | 6.006 | 3.113 | 2.270 | 2.154 |
| 2.2.1. Hogar nuclear completo con otros familiares | 10.858 | 250 | 44 | 3.153 | 336 | 4.905 | 409 | 1.682 | 79 |
| 2.2.1.1. Hogar nuclear completo de pareja sola con otros familiares | 1.707 | 46 | 12 | 267 | 30 | 620 | 66 | 638 | 28 |
| 2.2.1.2. Hogar nuclear completo de pareja e hijos con otros familiares | 9.151 | 204 | 32 | 2.886 | 306 | 4.285 | 343 | 1.044 | 51 |
| 2.2.2. Hogar nuclear incompleto con otros familiares | 5.101 | 15 | 84 | 167 | 956 | 509 | 1.982 | 292 | 1.096 |
| 2.2.3. Hogar sin núcleo familiar con otros familiares | 4.078 | 280 | 193 | 704 | 312 | 592 | 722 | 296 | 979 |
| 2.3. Hogar compuesto | 1.937 | 76 | 57 | 496 | 242 | 506 | 233 | 203 | 124 |
| 2.3.1. Hogar nuclear completo con otros no familiares (con o sin otros familiares) | 1.083 | 44 | 10 | 392 | 42 | 396 | 38 | 150 | 11 |
| 2.3.1.1. Hogar nuclear completo de pareja sola con otros no familiares (con o sin otros familiares) | 270 | 12 | 5 | 56 | 13 | 91 | 10 | 75 | 8 |
| 2.3.1.2. Hogar nuclear completo de pareja e hijos con otros no familiares (con o sin otros familiares) | 813 | 32 | 5 | 336 | 29 | 305 | 28 | 75 | 3 |
| 2.3.2. Hogar nuclear incompleto con otros no familiares (con o sin otros familiares) | 558 | 1 | 19 | 30 | 174 | 67 | 165 | 33 | 69 |
| 2.3.3. Hogar sin núcleo familiar con otros no familiares (con otros familiares) | 296 | 31 | 28 | 74 | 26 | 43 | 30 | 20 | 44 |
| 3. Hogar multipersonal no familiar (jefes y otros no familiares) | 1.220 | 167 | 212 | 252 | 102 | 167 | 76 | 80 | 164 |

(1) Esta clasificación excluye a los empleados de servicio doméstico y sus familiares.
Fuente: INDEC. Censo Nacional de Población, Hogares y Viviendas 2001.

3. INDICADORES SOCIALES Y DE HOGARES

Cuadro 3.1.7 Hogares y población censada en ellos por tipo de vivienda según hacinamiento del hogar. Provincia de San Luis. Año 2001

| Hacinamiento del hogar (1) | Total (2) | Tipo de vivienda | | | | | | | | | |
|------------------------------------|--------------|------------------|---------|--------|--------|---------|-------------------|---------------------------|----------------------------------|--|-------------------|
| | | Casa | | | Rancho | Casilla | Departa- mento | Pieza/s en inquilinato | Pieza/s en hotel o pensión | Local no construido para habitación | Vivienda móvil |
| | | Total | A (2) | B (3) | | | | | | | |
| Hogares | 101.623 | 90.246 | 75.757 | 14.489 | 1.866 | 682 | 7.190 | 1.204 | 107 | 247 | 81 |
| Hasta 0.50 personas por cuarto | 21.720 | 19.734 | 17.475 | 2.259 | 351 | 51 | 1.495 | 31 | 16 | 30 | 12 |
| 0.51 - 0.99 personas por cuarto | 18.042 | 16.645 | 15.438 | 1.207 | 139 | 17 | 1.223 | 6 | 2 | 7 | 3 |
| 1.00 - 1.49 personas por cuarto | 32.163 | 28.233 | 24.796 | 3.437 | 570 | 194 | 2.572 | 451 | 52 | 68 | 23 |
| 1.50 - 1.99 personas por cuarto | 10.955 | 9.872 | 8.262 | 1.610 | 177 | 49 | 822 | 20 | 2 | 13 | - |
| 2.00 - 3.00 personas por cuarto | 14.091 | 12.053 | 8.336 | 3.717 | 368 | 203 | 907 | 438 | 27 | 69 | 26 |
| Más de 3.00 personas por cuarto | 4.652 | 3.709 | 1.450 | 2.259 | 261 | 168 | 171 | 258 | 8 | 60 | 17 |
| Población en hogares | 365.223 | 328.470 | 270.694 | 57.776 | 6.488 | 2.505 | 23.385 | 3.129 | 235 | 778 | 233 |
| Hasta 0.50 personas por cuarto | 32.735 | 30.209 | 27.292 | 2.917 | 408 | 55 | 1.971 | 31 | 16 | 33 | 12 |
| 0.51 - 0.99 personas por cuarto | 53.075 | 49.429 | 46.117 | 3.312 | 329 | 42 | 3.236 | 12 | 4 | 16 | 7 |
| 1.00 - 1.49 personas por cuarto | 117.977 | 106.848 | 96.499 | 10.349 | 1.342 | 315 | 8.795 | 494 | 61 | 96 | 26 |
| 1.50 - 1.99 personas por cuarto | 55.423 | 50.059 | 42.365 | 7.694 | 802 | 213 | 4.217 | 64 | 6 | 62 | - |
| 2.00 - 3.00 personas por cuarto | 75.320 | 66.867 | 48.217 | 18.650 | 1.799 | 818 | 4.187 | 1.251 | 107 | 227 | 64 |
| Más de 3.00 personas por cuarto | 30.693 | 25.058 | 10.204 | 14.854 | 1.808 | 1.062 | 979 | 1.277 | 41 | 344 | 124 |

(1) Representa el cociente entre la cantidad total de personas del hogar y la cantidad total de habitaciones o piezas de que dispone el mismo.

(2) Se excluyen los hogares y la población censados en la calle.

(3) Se refiere a todas las casas no consideradas tipo B.

(4) Se refiere a todas las casas que cumplen por lo menos con una de las siguientes condiciones: tienen piso de tierra o ladrillo suelto u otro material (no tienen piso de cerámica, baldosa, mosaico, mármol, madera o alfombrado) o no tienen provisión de agua por cañería dentro de la vivienda o no disponen de inodoro con descarga de agua.

Fuente: INDEC. Censo Nacional de Población, Hogares y Viviendas 2001.

3. INDICADORES SOCIALES Y DE HOGARES

Cuadro 3.1.8 Viviendas ocupadas por tipo de vivienda según cantidad de hogares y personas en la vivienda. Provincia de San Luis. Año 2001

| Cantidad de hogares y de personas en la vivienda | Viviendas ocupadas (1) | Tipo de vivienda | | | | | | | | | |
|--|------------------------|------------------|---------------|---------------|--------------|------------|--------------|------------------------|----------------------------|-------------------------------------|----------------|
| | | Casa | | | Rancho | Casilla | Departamento | Pieza/s en inquilinato | Pieza/s en hotel o pensión | Local no construido para habitación | Vivienda móvil |
| | | Total | A (2) | B (3) | | | | | | | |
| Total | 98.759 | 87.598 | 73.975 | 13.623 | 1.822 | 651 | 7.075 | 1.196 | 106 | 233 | 78 |
| 1 persona | 14.507 | 11.887 | 9.611 | 2.276 | 514 | 177 | 1.306 | 446 | 62 | 83 | 32 |
| 2 personas | 18.421 | 16.166 | 14.117 | 2.049 | 327 | 96 | 1.552 | 215 | 13 | 30 | 22 |
| 3 personas | 18.173 | 16.232 | 14.274 | 1.958 | 248 | 83 | 1.355 | 207 | 11 | 29 | 8 |
| 4 personas | 17.980 | 16.359 | 14.427 | 1.932 | 183 | 67 | 1.184 | 149 | 6 | 28 | 4 |
| 5 personas | 12.851 | 11.720 | 10.060 | 1.660 | 157 | 74 | 775 | 97 | 4 | 21 | 3 |
| 6 personas | 7.549 | 6.876 | 5.596 | 1.280 | 111 | 50 | 451 | 40 | 3 | 15 | 3 |
| 7 personas | 4.439 | 3.992 | 3.013 | 979 | 121 | 37 | 243 | 27 | 4 | 14 | 1 |
| 8 personas | 1.956 | 1.749 | 1.260 | 489 | 59 | 20 | 105 | 13 | 3 | 6 | 1 |
| 9 personas | 1.161 | 1.046 | 686 | 360 | 43 | 14 | 53 | 2 | - | 2 | 1 |
| 10 personas y más | 1.722 | 1.571 | 931 | 640 | 59 | 33 | 51 | - | - | 5 | 3 |
| Con un hogar | 96.464 | 85.476 | 72.506 | 12.970 | 1.786 | 632 | 6.973 | 1.190 | 105 | 225 | 77 |
| 1 persona | 14.507 | 11.887 | 9.611 | 2.276 | 514 | 177 | 1.306 | 446 | 62 | 83 | 32 |
| 2 personas | 18.321 | 16.080 | 14.054 | 2.026 | 326 | 96 | 1.541 | 214 | 12 | 30 | 22 |
| 3 personas | 18.070 | 16.140 | 14.207 | 1.933 | 247 | 83 | 1.347 | 205 | 11 | 29 | 8 |
| 4 personas | 17.791 | 16.197 | 14.297 | 1.900 | 180 | 65 | 1.163 | 149 | 6 | 27 | 4 |
| 5 personas | 12.596 | 11.483 | 9.872 | 1.611 | 153 | 73 | 764 | 95 | 4 | 21 | 3 |
| 6 personas | 7.259 | 6.603 | 5.389 | 1.214 | 104 | 49 | 442 | 40 | 3 | 15 | 3 |
| 7 personas | 4.130 | 3.705 | 2.816 | 889 | 117 | 36 | 227 | 27 | 4 | 13 | 1 |
| 8 personas | 1.673 | 1.490 | 1.075 | 415 | 53 | 17 | 95 | 12 | 3 | 2 | 1 |
| 9 personas | 957 | 847 | 550 | 297 | 41 | 14 | 50 | 2 | - | 2 | 1 |
| 10 personas y más | 1.160 | 1.044 | 635 | 409 | 51 | 22 | 38 | - | - | 3 | 2 |
| Con dos y más hogares | 2.295 | 2.122 | 1.469 | 653 | 36 | 19 | 102 | 6 | 1 | 8 | 1 |
| 2 personas | 100 | 86 | 63 | 23 | 1 | - | 11 | 1 | 1 | - | - |
| 3 personas | 103 | 92 | 67 | 25 | 1 | - | 8 | 2 | - | - | - |
| 4 personas | 189 | 162 | 130 | 32 | 3 | 2 | 21 | - | - | 1 | - |
| 5 personas | 255 | 237 | 188 | 49 | 4 | 1 | 11 | 2 | - | - | - |
| 6 personas | 290 | 273 | 207 | 66 | 7 | 1 | 9 | - | - | - | - |
| 7 personas | 309 | 287 | 197 | 90 | 4 | 1 | 16 | - | - | 1 | - |
| 8 personas | 283 | 259 | 185 | 74 | 6 | 3 | 10 | 1 | - | 4 | - |
| 9 personas | 204 | 199 | 136 | 63 | 2 | - | 3 | - | - | - | - |
| 10 personas y más | 562 | 527 | 296 | 231 | 8 | 11 | 13 | - | - | 2 | 1 |

(1) Las viviendas ocupadas fueron estimadas mediante la aplicación de una metodología. Para detalles de su elaboración ver INDEC (2004) Censo Nacional de Población, Hogares y Viviendas 2001 (Censo 2001) Metodología de reconstrucción de las viviendas.

(2) Se refiere a todas las casas no consideradas tipo B.

(3) Se refiere a todas las casas que cumplen por lo menos con una de las siguientes condiciones: tienen piso de tierra o ladrillo suelto u otro material y/o no tienen provisión de agua por cañería dentro de la vivienda y/o no disponen de inodoro con descarga.

Fuente: INDEC. Censo Nacional de Población, Hogares y Viviendas 2001.

3. INDICADORES SOCIALES Y DE HOGARES

3. 2- Salud

Los problemas de la salud y del acceso a la atención médica de la población tratan de reflejarse a través de un conjunto de indicadores relativos a los niveles de mortalidad –niveles y causas de muerte por sexo y edades, con especial atención en la mortalidad infantil- a la presencia de nacimientos con bajo peso o de madres en situación de riesgo; a las características de la morbilidad, a la disponibilidad de recursos hospitalarios y a la cobertura de programas de vacunación.

Cuadro 3.2.1 Indicadores de Hechos Vitales en Número Absoluto y Tasa Anual por mil Provincia de San Luis. Año 2007

| Indicadores | Año 2007 | |
|----------------------------|----------|--------|
| | Nº | Tasa ‰ |
| Natalidad | 8.223 | 19,2 |
| Mortalidad General | 2.581 | 6,0 |
| Mortalidad Infantil | 122 | 14,8 |
| Mortalidad Neonatal | 87 | 10,6 |
| Mortalidad Neonatal Precoz | 65 | 7,9 |
| Mortalidad Neonatal Tardía | 22 | 2,7 |
| Mortalidad Perinatal (1) | 125 | 1,2 |
| Mortalidad Posneonatal | 3 | 4,2 |
| Morti - Natalidad | 60 | 7,3 |
| Mortalidad Materna (2) | 3 | 3,6 |

(1) La tasa de mortalidad perinatal: se realiza teniendo en cuenta las defunciones fetales de 22 semanas completas y más de gestación, con peso de 500 grs. Y más (por recomendaciones de O.P.S. y O.M.S.).

(2) La tasa de mortalidad materna: se confeccionó con el factor de amplificación igual a 10.000.

Fuente: Subprograma de Epidemiología y Bioestadística

3. INDICADORES SOCIALES Y DE HOGARES

**Cuadro 3.2.2 Indicadores de Hechos Vitales en la Provincia de San Luis.
Periodo 1998-2007**

| INDICADORES | 1998 | 1999 | 2000 | 2001 | 2002 | 2003 | 2004 | 2005 | 2006 | 2007 |
|----------------------------|--------|--------|--------|--------|--------|--------|--------|--------|--------|--------|
| | Tasa ‰ | Tasa ‰ | Tasa ‰ | Tasa ‰ | Tasa ‰ | Tasa ‰ | Tasa ‰ | Tasa ‰ | Tasa ‰ | Tasa ‰ |
| Natalidad | 22,6 | 21,6 | 22,2 | 22,4 | 22,1 | 21,8 | 22,0 | 19,8 | 20,1 | 19,2 |
| Mortalidad General | 6,2 | 6,1 | 6,2 | 5,9 | 6,0 | 6,5 | 6,1 | 5,8 | 5,8 | 6,0 |
| Nupcialidad | 4,0 | 3,8 | 3,6 | 3,4 | 2,7 | 2,7 | 2,8 | 2,8 | 2,7 | 2,7 |
| Mortalidad Infantil | 17,6 | 17,6 | 15,4 | 16,7 | 15,5 | 16,7 | 14 | 14,1 | 11,8 | 14,8 |
| Mortalidad Neonatal | 12,3 | 12,2 | 10,7 | 12,6 | 11,8 | 11,0 | 10,1 | 9,9 | 7,9 | 10,6 |
| Mortalidad Neonatal Precoz | 9,6 | 8,9 | 8,1 | 9,2 | 9,0 | 8,5 | 7,8 | 7,4 | 6,4 | 7,9 |
| Mortalidad Neonatal Tardía | 2,7 | 3,3 | 2,6 | 3,4 | 2,8 | 2,5 | 2,3 | 2,5 | 1,5 | 2,7 |
| Mortalidad Perinatal | 17,0 | 18,6 | 17,3 | 19,3 | 20,5 | 15,8 | 16,4 | 15,3 | 13,9 | 15,2 |
| Mortalidad Posneonatal | 5,3 | 5,3 | 4,7 | 4,1 | 3,7 | 5,7 | 3,9 | 4,2 | 3,9 | 4,2 |
| Morti - Natalidad | 10,7 | 11,7 | 10,9 | 11,3 | 11,8 | 7,8 | 9,1 | 9,5 | 8,2 | 7,3 |
| Mortalidad Materna | 0,2 | 6,4 | 3,7 | 4,8 | 8,4 | 8,3 | 4,6 | 2,5 | 7,1 | 3,6 |

Fuente: Subprograma de Epidemiología y Bioestadística

Elaboración: DPEyC San Luis

**Gráfico 3.2.1 Tasa de Natalidad, Mortalidad General en al Provincia de San Luis
Periodo 1998 - 2007**

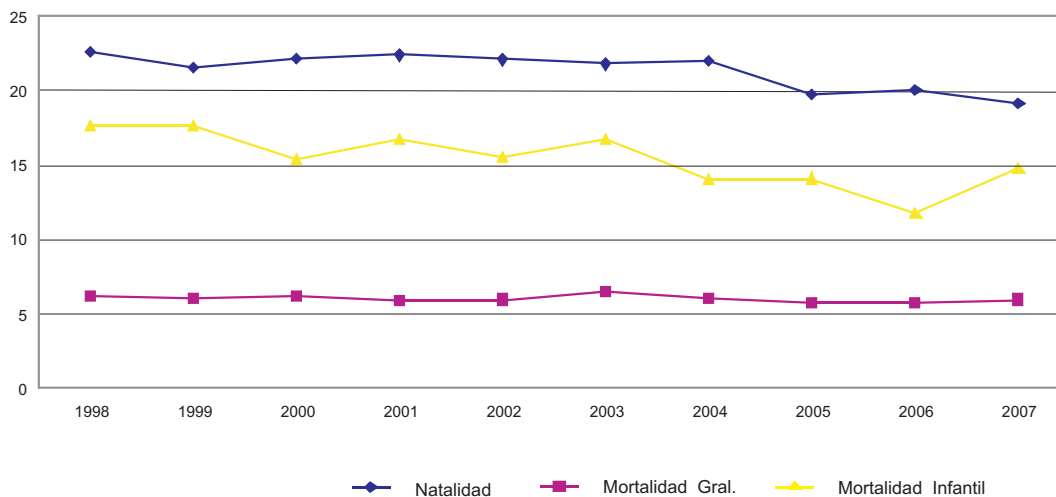

Fuente: Subprograma de Epidemiología y Bioestadística

Elaboración: DPEyC San Luis

3. INDICADORES SOCIALES Y DE HOGARES

Cuadro 3.2.3 Porcentaje de Población sin Cobertura de Obra Social, Plan Médico o Mutual por Grupos de Edad, según Provincia. Total del país. Año 2001

| Provincia | Población total | Porcentaje de población sin cobertura | Porcentaje de población sin cobertura por grupo de edad | | | | | | | | |
|---------------------------------|-------------------|---------------------------------------|---|-------------|--------------|--------------|--------------|--------------|--------------|--------------|---------------|
| | | | 0 a 4 años | 5 a 14 años | 15 a 19 años | 20 a 49 años | 50 a 59 años | 60 a 64 años | 65 a 74 años | 75 a 79 años | 80 años y más |
| Total del país | 36.260.130 | 48,1 | 58,7 | 54,1 | 53,5 | 50,8 | 43,4 | 36,9 | 22,9 | 13,4 | 11,9 |
| Ciudad Autónoma de Buenos Aires | 2.776.138 | 26,2 | 32,9 | 31,8 | 31,1 | 30,5 | 25,8 | 21,3 | 12,0 | 6,6 | 6,0 |
| Buenos Aires | 13.827.203 | 48,8 | 57,0 | 54,8 | 56,0 | 52,0 | 46,9 | 40,1 | 23,3 | 12,3 | 10,3 |
| 24 partidos del GBA | 8.684.437 | 52,0 | 59,5 | 58,0 | 59,3 | 54,5 | 50,9 | 44,3 | 26,0 | 14,4 | 12,6 |
| Resto de Bs.As. | 5.142.766 | 43,5 | 52,7 | 49,4 | 50,3 | 47,7 | 40,6 | 33,8 | 19,3 | 9,2 | 7,4 |
| Catamarca | 334.568 | 45,0 | 57,8 | 45,3 | 43,1 | 49,5 | 33,9 | 30,7 | 20,9 | 16,3 | 17,2 |
| Córdoba | 3.066.801 | 45,8 | 54,6 | 52,7 | 51,6 | 49,2 | 42,2 | 33,8 | 20,4 | 11,5 | 10,0 |
| Corrientes | 930.991 | 62,1 | 72,3 | 64,8 | 63,3 | 64,5 | 54,5 | 48,1 | 38,0 | 31,4 | 30,8 |
| Chaco | 984.446 | 65,5 | 78,0 | 69,6 | 68,1 | 66,6 | 55,0 | 49,8 | 37,9 | 26,2 | 23,2 |
| Chubut | 413.237 | 39,5 | 44,4 | 38,7 | 40,5 | 41,4 | 37,4 | 36,1 | 28,2 | 21,3 | 23,7 |
| Entre Ríos | 1.158.147 | 48,7 | 60,3 | 53,6 | 51,9 | 51,8 | 42,6 | 36,0 | 23,8 | 17,0 | 16,0 |
| Formosa | 486.559 | 65,8 | 78,2 | 67,4 | 66,8 | 66,7 | 54,5 | 52,0 | 46,0 | 40,6 | 39,9 |
| Jujuy | 611.888 | 54,2 | 63,9 | 53,6 | 52,9 | 57,8 | 45,7 | 40,9 | 33,8 | 29,1 | 33,8 |
| La Pampa | 299.294 | 45,5 | 54,1 | 49,7 | 50,4 | 48,7 | 40,8 | 35,3 | 25,0 | 15,3 | 14,6 |
| La Rioja | 289.983 | 40,8 | 51,6 | 40,9 | 41,4 | 44,5 | 32,3 | 25,0 | 17,2 | 13,1 | 13,5 |
| Mendoza | 1.579.651 | 50,6 | 58,5 | 55,8 | 54,8 | 53,7 | 46,6 | 40,4 | 26,8 | 16,4 | 15,1 |
| Misiones | 965.522 | 57,8 | 66,2 | 59,4 | 59,4 | 57,9 | 51,9 | 49,4 | 40,8 | 33,1 | 35,4 |
| Neuquén | 474.155 | 48,7 | 53,6 | 48,4 | 53,0 | 50,2 | 45,7 | 43,0 | 32,0 | 21,0 | 21,5 |
| Río Negro | 552.822 | 49,9 | 55,6 | 50,3 | 52,3 | 52,6 | 47,0 | 44,9 | 33,1 | 21,4 | 21,9 |
| Salta | 1.079.051 | 60,4 | 70,8 | 63,0 | 61,2 | 62,8 | 51,5 | 45,8 | 33,2 | 25,1 | 23,9 |
| San Juan | 620.023 | 53,0 | 62,8 | 56,1 | 55,0 | 57,6 | 44,6 | 37,6 | 26,0 | 15,7 | 15,6 |
| San Luis | 367.933 | 51,6 | 57,6 | 54,9 | 56,5 | 53,7 | 47,3 | 41,7 | 30,4 | 22,3 | 21,0 |
| Santa Cruz | 196.958 | 29,2 | 32,3 | 24,4 | 32,2 | 32,1 | 28,0 | 26,6 | 19,0 | 14,6 | 17,1 |
| Santa Fe | 3.000.701 | 42,0 | 55,3 | 50,9 | 48,1 | 45,0 | 36,3 | 29,0 | 16,0 | 8,4 | 7,2 |
| Santiago del Estero | 804.457 | 63,7 | 76,6 | 67,2 | 64,5 | 66,6 | 52,5 | 46,6 | 35,4 | 25,8 | 26,2 |
| Tierra del Fuego | 101.079 | 30,1 | 31,3 | 26,6 | 30,7 | 31,4 | 33,8 | 31,2 | 23,7 | 15,8 | 15,3 |
| Tucumán | 1.338.523 | 48,2 | 60,1 | 52,1 | 49,1 | 50,8 | 39,9 | 33,4 | 22,6 | 16,0 | 13,9 |

Fuente: INDEC, Dirección Nacional de Estadísticas Sociales y de Población, Dirección de Estadísticas Sectoriales en base a información derivada del Censo Nacional de Población, Hogares y Viviendas 2001.

Gráfico 3.2.2 Población que NO posee Cobertura de Salud según Total País y Prov. de San Luis por Grupo de Edad. Año 2001

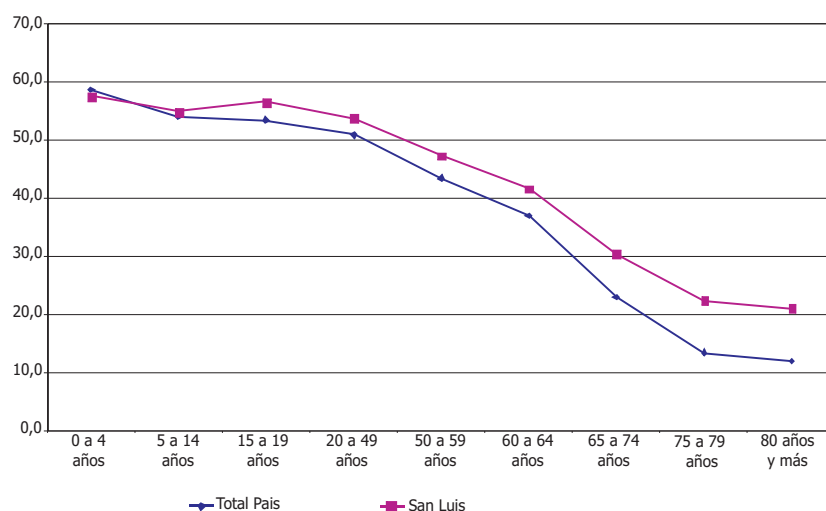

Fuente: INDEC, Dirección Nacional de Estadísticas Sociales y de Población, Dirección de Estadísticas Sectoriales en base a información derivada del Censo Nacional de Población, Hogares y Viviendas 2001.

3. INDICADORES SOCIALES Y DE HOGARES

Cuadro 3.2.4 Población por Cobertura de Obra Social y/o Plan de Salud Privado o Mutual de la Provincia de San Luis según Sexo y Grupo de Edad. Año 2001

| Sexo y grupos de edad | Total 2001 | Obra social y/o plan de salud privado o mutual | | Total 1991 | Obra social y/o plan de salud privado o mutual | |
|-----------------------|----------------|--|----------------|----------------|--|----------------|
| | | Tiene | No tiene | | Tiene | No tiene |
| Total | 367.933 | 178.023 | 189.910 | 286.458 | 178.677 | 107.781 |
| 0-14 | 115.233 | 50.942 | 64.291 | 94.530 | 55.892 | 38.638 |
| 15-19 | 32.191 | 14.002 | 18.189 | 24.388 | 13.567 | 10.821 |
| 20-24 | 32.533 | 12.385 | 20.148 | 22.082 | 11.818 | 10.264 |
| 25-29 | 26.968 | 12.137 | 14.831 | 21.499 | 12.949 | 8.550 |
| 30-34 | 24.509 | 12.166 | 12.343 | 19.968 | 12.389 | 7.579 |
| 35-39 | 23.229 | 11.731 | 11.498 | 18.694 | 11.947 | 6.747 |
| 40-44 | 21.349 | 10.279 | 11.070 | 17.181 | 11.261 | 5.920 |
| 45-49 | 19.453 | 9.774 | 9.679 | 14.813 | 9.631 | 5.182 |
| 50-54 | 17.912 | 9.259 | 8.653 | 12.214 | 8.010 | 4.204 |
| 55-59 | 14.452 | 7.786 | 6.666 | 10.604 | 7.285 | 3.319 |
| 60-64 | 11.672 | 6.808 | 4.864 | 9.598 | 6.969 | 2.629 |
| 65 y + | 28.432 | 20.754 | 7.678 | 20.887 | 16.959 | 3.928 |
| Varones | 183.411 | 84.909 | 98.502 | 143.778 | 86.735 | 57.043 |
| 0-14 | 58.514 | 25.881 | 32.633 | 47.753 | 28.225 | 19.528 |
| 15-19 | 16.366 | 6.966 | 9.400 | 12.191 | 6.537 | 5.654 |
| 20-24 | 16.285 | 5.899 | 10.386 | 11.190 | 5.663 | 5.527 |
| 25-29 | 13.446 | 5.846 | 7.600 | 10.875 | 6.353 | 4.522 |
| 30-34 | 12.379 | 5.953 | 6.426 | 10.166 | 5.974 | 4.192 |
| 35-39 | 11.625 | 5.640 | 5.985 | 9.457 | 5.727 | 3.730 |
| 40-44 | 10.684 | 4.883 | 5.801 | 8.909 | 5.588 | 3.321 |
| 45-49 | 9.751 | 4.554 | 5.197 | 7.635 | 4.689 | 2.946 |
| 50-54 | 9.118 | 4.333 | 4.785 | 6.271 | 3.893 | 2.378 |
| 55-59 | 7.149 | 3.453 | 3.696 | 5.401 | 3.453 | 1.948 |
| 60-64 | 5.709 | 2.899 | 2.810 | 4.688 | 3.212 | 1.476 |
| 65 y + | 12.385 | 8.602 | 3.783 | 9.242 | 7.421 | 1.821 |
| Mujeres | 184.522 | 93.114 | 91.408 | 142.680 | 91.942 | 50.738 |
| 0-14 | 56.179 | 25.061 | 31.658 | 46.777 | 27.667 | 19.110 |
| 15-19 | 15.825 | 7.036 | 8.789 | 12.197 | 7.030 | 5.167 |
| 20-24 | 16.248 | 6.486 | 9.762 | 10.892 | 6.155 | 4.737 |
| 25-29 | 13.522 | 6.291 | 7.231 | 10.624 | 6.596 | 4.028 |
| 30-34 | 12.130 | 6.213 | 5.917 | 9.802 | 6.415 | 3.387 |
| 35-39 | 11.604 | 6.091 | 5.513 | 9.237 | 6.220 | 3.017 |
| 40-44 | 10.665 | 5.396 | 5.269 | 8.272 | 5.673 | 2.599 |
| 45-49 | 9.702 | 5.220 | 4.482 | 7.178 | 4.942 | 2.236 |
| 50-54 | 8.794 | 4.926 | 3.868 | 5.943 | 4.117 | 1.826 |
| 55-59 | 7.303 | 4.333 | 2.970 | 5.203 | 3.832 | 1.371 |
| 60-64 | 5.963 | 3.909 | 2.054 | 4.910 | 3.757 | 1.153 |
| 65 y + | 16.047 | 12.152 | 3.895 | 11.645 | 9.538 | 2.107 |

Fuente: INDEC. Censo Nacional de Población, Hogares y Viviendas 2001.

3. INDICADORES SOCIALES Y DE HOGARES

Cuadro 3.2.5 Departamento Ayacucho Provincia de San Luis. Población por cobertura por obra social y/o plan de salud privado o mutual según sexo y grupos de edad. Año 2001

| Sexo y grupos de edad | Total | Obra social y/o plan de salud privado o mutual | |
|-----------------------|---------------|--|---------------|
| | | Tiene | No tiene |
| Total | 16.906 | 5.379 | 11.527 |
| 0-14 | 5.203 | 1.385 | 3.818 |
| 15-64 | 9.937 | 2.954 | 6.983 |
| 65 y más | 1.766 | 1.040 | 726 |
| Varones | 8.603 | 2.467 | 6.136 |
| 0-14 | 2.619 | 697 | 1.922 |
| 15-64 | 5.139 | 1.307 | 3.832 |
| 65 y más | 845 | 463 | 382 |
| Mujeres | 8.303 | 2.912 | 5.391 |
| 0-14 | 2.584 | 688 | 1.896 |
| 15-64 | 4.798 | 1.647 | 3.151 |
| 65 y más | 921 | 577 | 344 |

Fuente: INDEC. Censo Nacional de Población, Hogares y Viviendas 2001.

Cuadro 3.2.6 Departamento Belgrano, Provincia de San Luis. Población por cobertura por obra social y/o plan de salud privado o mutual según sexo y grupos de edad. Año 2001

| Sexo y grupos de edad | Total | Obra social y/o plan de salud privado o mutual | |
|-----------------------|--------------|--|--------------|
| | | Tiene | No tiene |
| Total | 3.881 | 1.220 | 2.661 |
| 0-14 | 1.114 | 275 | 839 |
| 15-64 | 2.216 | 682 | 1.534 |
| 65 y más | 551 | 263 | 288 |
| Varones | 2.158 | 662 | 1.496 |
| 0-14 | 570 | 137 | 433 |
| 15-64 | 1.293 | 390 | 903 |
| 65 y más | 295 | 135 | 160 |
| Mujeres | 1.723 | 558 | 1.165 |
| 0-14 | 544 | 138 | 406 |
| 15-64 | 923 | 292 | 631 |
| 65 y más | 256 | 128 | 128 |

Fuente: INDEC. Censo Nacional de Población, Hogares y Viviendas 2001.

3. INDICADORES SOCIALES Y DE HOGARES

Cuadro 3.2.7 Departamento Coronel Pringles, Provincia de San Luis.
Población por cobertura por obra social y/o plan de salud privado o mutual
según sexo y grupos de edad. Año 2001

| Sexo y grupos de edad | Total | Obra social y/o plan de salud privado o mutual | |
|-----------------------|---------------|--|--------------|
| | | Tiene | No tiene |
| Total | 12.571 | 4.863 | 7.708 |
| 0-14 | 3.745 | 1.287 | 2.458 |
| 15-64 | 7.662 | 2.883 | 4.779 |
| 65 y más | 1.164 | 693 | 471 |
| Varones | 6.666 | 2.453 | 4.213 |
| 0-14 | 1.979 | 671 | 1.308 |
| 15-64 | 4.124 | 1.474 | 2.650 |
| 65 y más | 563 | 308 | 255 |
| Mujeres | 5.905 | 2.410 | 3.495 |
| 0-14 | 1.766 | 616 | 1.150 |
| 15-64 | 3.538 | 1.409 | 2.129 |
| 65 y más | 601 | 385 | 216 |

Fuente: INDEC. Censo Nacional de Población, Hogares y Viviendas 2001.

Cuadro 3.2.8 Departamento Chacabuco, Provincia de San Luis.
Población por cobertura por obra social y/o plan de salud privado o mutual
según sexo y grupos de edad. Año 2001

| Sexo y grupos de edad | Total | Obra social y/o plan de salud privado o mutual | |
|-----------------------|---------------|--|---------------|
| | | Tiene | No tiene |
| Total | 18.410 | 7.825 | 10.585 |
| 0-14 | 5.683 | 2.271 | 3.412 |
| 15-64 | 11.123 | 4.482 | 6.641 |
| 65 y más | 1.604 | 1.072 | 532 |
| Varones | 9.372 | 3.733 | 5.639 |
| 0-14 | 2.888 | 1.152 | 1.736 |
| 15-64 | 5.757 | 2.113 | 3.644 |
| 65 y más | 727 | 468 | 259 |
| Mujeres | 9.038 | 4.092 | 4.946 |
| 0-14 | 2.795 | 1.119 | 1.676 |
| 15-64 | 5.366 | 2.369 | 2.997 |
| 65 y más | 877 | 604 | 273 |

Fuente: INDEC. Censo Nacional de Población, Hogares y Viviendas 2001.

3. INDICADORES SOCIALES Y DE HOGARES

Cuadro 3.2.9 Departamento General Pedernera, Provincia de San Luis.
Población por cobertura por obra social y/o plan de salud privado o mutual
según sexo y grupos de edad. Año 2001

| Sexo y grupos de edad | Total | Obra social y/o plan de salud privado o mutual | |
|-----------------------|----------------|--|---------------|
| | | Tiene | No tiene |
| Total | 110.814 | 60.515 | 50.299 |
| 0-14 | 35.079 | 17.882 | 17.197 |
| 15-64 | 67.023 | 35.691 | 31.332 |
| 65 y más | 8.712 | 6.942 | 1.770 |
| Varones | 54.879 | 29.111 | 25.768 |
| 0-14 | 17.804 | 9.088 | 8.716 |
| 15-64 | 33.417 | 17.218 | 16.199 |
| 65 y más | 3.658 | 2.805 | 853 |
| Mujeres | 55.935 | 31.404 | 24.531 |
| 0-14 | 17.275 | 8.794 | 8.481 |
| 15-64 | 33.606 | 18.473 | 15.133 |
| 65 y más | 5.054 | 4.137 | 917 |

Fuente: INDEC. Censo Nacional de Población, Hogares y Viviendas 2001.

Cuadro 3.2.10 Departamento Gobernador Dupuy, Provincia de San Luis.
Población por cobertura por obra social y/o plan de salud privado o mutual
según sexo y grupos de edad. Año 2001

| Sexo y grupos de edad | Total | Obra social y/o plan de salud privado o mutual | |
|-----------------------|---------------|--|--------------|
| | | Tiene | No tiene |
| Total | 11.120 | 4.380 | 6.740 |
| 0-14 | 3.721 | 1.301 | 2.420 |
| 15-64 | 6.566 | 2.576 | 3.990 |
| 65 y más | 833 | 503 | 330 |
| Varones | 5.954 | 2.299 | 3.655 |
| 0-14 | 1.913 | 669 | 1.244 |
| 15-64 | 3.598 | 1.371 | 2.227 |
| 65 y más | 443 | 259 | 184 |
| Mujeres | 5.166 | 2.081 | 3.085 |
| 0-14 | 1.808 | 632 | 1.176 |
| 15-64 | 2.968 | 1.205 | 1.763 |
| 65 y más | 390 | 244 | 146 |

Fuente: INDEC. Censo Nacional de Población, Hogares y Viviendas 2001.

3. INDICADORES SOCIALES Y DE HOGARES

Cuadro 3.2.11 Departamento Junín, Provincia de San Luis.
Población por cobertura por obra social y/o plan de salud privado o mutual
según sexo y grupos de edad. Año 2001

| Sexo y grupos de edad | Total | Obra social y/o plan de salud privado o mutual | |
|-----------------------|---------------|--|---------------|
| | | Tiene | No tiene |
| Total | 20.271 | 7.490 | 12.781 |
| 0-14 | 5.903 | 1.705 | 4.198 |
| 15-64 | 12.178 | 4.223 | 7.955 |
| 65 y más | 2.190 | 1.562 | 628 |
| Varones | 10.203 | 3.474 | 6.729 |
| 0-14 | 3.044 | 921 | 2.123 |
| 15-64 | 6.192 | 1.909 | 4.283 |
| 65 y más | 967 | 644 | 323 |
| Mujeres | 10.068 | 4.016 | 6.052 |
| 0-14 | 2.859 | 784 | 2.075 |
| 15-64 | 5.986 | 2.314 | 3.672 |
| 65 y más | 1.223 | 918 | 305 |

Fuente: INDEC. Censo Nacional de Población, Hogares y Viviendas 2001.

Cuadro 3.2.12 Departamento La Capital, Provincia de San Luis.
Población por cobertura por obra social y/o plan de salud privado o mutual
según sexo y grupos de edad. Año 2001

| Sexo y grupos de edad | Total | Obra social y/o plan de salud privado o mutual | |
|-----------------------|----------------|--|---------------|
| | | Tiene | No tiene |
| Total | 168.771 | 85.197 | 83.574 |
| 0-14 | 53.336 | 24.585 | 28.751 |
| 15-64 | 104.511 | 52.183 | 52.328 |
| 65 y más | 10.924 | 8.429 | 2.495 |
| Varones | 82.744 | 40.172 | 42.572 |
| 0-14 | 26.950 | 12.432 | 14.518 |
| 15-64 | 51.241 | 24.337 | 26.904 |
| 65 y más | 4.553 | 3.403 | 1.150 |
| Mujeres | 86.027 | 45.025 | 41.002 |
| 0-14 | 26.386 | 12.153 | 14.233 |
| 15-64 | 53.270 | 27.846 | 25.424 |
| 65 y más | 6.371 | 5.026 | 1.345 |

Fuente: INDEC. Censo Nacional de Población, Hogares y Viviendas 2001.

3. INDICADORES SOCIALES Y DE HOGARES

**Cuadro 3.2.13 Departamento Libertador Gral. San Martín, Provincia de San Luis.
Población por cobertura por obra social y/o plan de salud privado o mutual
según sexo y grupos de edad. Año 2001**

| Sexo y grupos de edad | Total | Obra social y/o plan de salud privado o mutual | |
|-----------------------|--------------|--|--------------|
| | | Tiene | No tiene |
| Total | 5.189 | 1.154 | 4.035 |
| 0-14 | 1.449 | 251 | 1.198 |
| 15-64 | 3.052 | 653 | 2.399 |
| 65 y más | 688 | 250 | 438 |
| Varones | 2.832 | 538 | 2.294 |
| 0-14 | 747 | 114 | 633 |
| 15-64 | 1.751 | 307 | 1.444 |
| 65 y más | 334 | 117 | 217 |
| Mujeres | 2.357 | 616 | 1.741 |
| 0-14 | 702 | 137 | 565 |
| 15-64 | 1.301 | 346 | 955 |
| 65 y más | 354 | 133 | 221 |

Fuente: INDEC. Censo Nacional de Población, Hogares y Viviendas 2001.

3. INDICADORES SOCIALES Y DE HOGARES

Cuadro 3.2.14 Población Urbana y Rural por Cobertura de Obra Social y/o Plan de Salud Privado o Mutua. Año 2001

| Área urbana/rural | Total | Obra social y/o plan de salud privado o mutua | |
|-------------------|----------------|---|----------------|
| | | Tiene | No tiene |
| Total | 367.933 | 178.023 | 189.910 |
| Urbana (1) | 320.512 | 162.460 | 158.052 |
| Rural (2) | 47.421 | 15.563 | 31.858 |
| agrupada | 24.602 | 9.036 | 15.566 |
| dispersa | 22.819 | 6.527 | 16.292 |

(1) Se considera población urbana a la que habita en localidades de 2.000 y más habitantes, y población rural al resto.

(2) Se clasifica como población rural a la que se encuentra agrupada en localidades de menos de 2.000 habitantes y a la que se encuentra dispersa en campo abierto.

Fuente: INDEC. Censo Nacional de Población, Hogares y Viviendas 2001.

Gráfico 3.2.3 Población Urbana y Rural por Cobertura de Obra Social y/o Plan de Salud. Año 2001

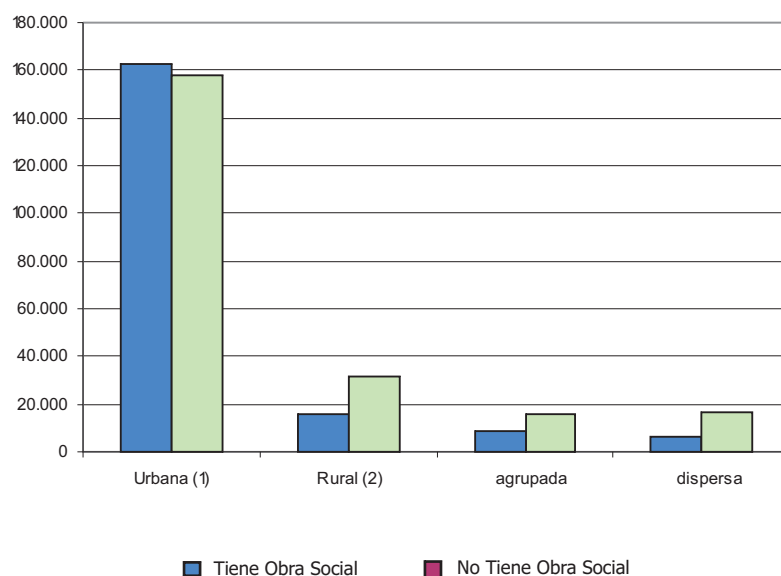

3. INDICADORES SOCIALES Y DE HOGARES

3.3 Seguridad y Asistencia Social

En este apartado, se presentan indicadores referidos a la población cubierta por los programas del Sistema Único de Seguridad Social que se encontraban vigentes en nuestro país: Régimen de Reparto y de Capitalización, Beneficios Provisionales.

Cuadro 3.3.1 Perfiles de Afiliados a Capitalización y Traspasos. Total País. Junio 2008

| Región de residencia | Características del Afiliado | |
|----------------------|------------------------------|-------------------|
| | Opción por Reparto | Permanece en AFJP |
| Capital Federal | 13,40% | 13,40% |
| Buenos Aires | 35,20% | 39,80% |
| Catamarca | 2,00% | 1,30% |
| Córdoba | 4,70% | 8,10% |
| Corrientes | 1,10% | 1,50% |
| Entre Ríos | 2,30% | 2,20% |
| Jujuy | 3,30% | 1,10% |
| La Rioja | 1,30% | 0,70% |
| Mendoza | 6,10% | 5,40% |
| Salt a | 3,50% | 2,40% |
| San Juan | 1,70% | 1,30% |
| San Luis | 1,10% | 1,00% |
| Santa Fe | 8,00% | 7,70% |
| Santiago del Estero | 1,50% | 1,00% |
| Tucumán | 5,20% | 2,00% |
| Chaco | 1,10% | 1,20% |
| Chubut | 1,40% | 1,70% |
| Formosa | 0,50% | 0,50% |
| La Pampa | 0,50% | 0,80% |
| Misiones | 1,00% | 2,10% |
| Neuquén | 0,80% | 1,30% |
| Río Negro | 3,00% | 2,10% |
| Santa Cruz | 0,80% | 0,80% |
| Tierra del Fuego | 0,50% | 0,60% |

Aportes Jubilatorios por Categoría Ocupacional.

Total País. Junio 2008

| Categoría Ocupacional | Características del Afiliado | |
|-----------------------|------------------------------|-------------------|
| | Opción por Reparto | Permanece en AFJP |
| Autónomo | 2,1 0% | 2,30% |
| Dependiente o mixto | 97,90% | 97,70% |

Fuente: ANSES, Gerencia de Estudios de la Seguridad Social
Elaboración: DPEyC San Luis

3. INDICADORES SOCIALES Y DE HOGARES

Gráfico 3.3.1 Aportes Jubilatorios por Edad. ANSES Junio 2008

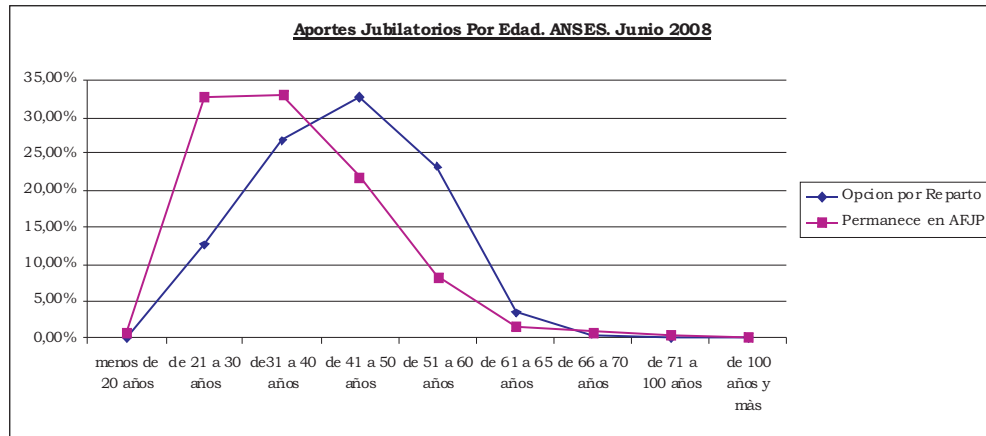

Cuadro 3.3.2 Aportes Jubilatorios por Sexo. Junio 2008

| Sexo | Características del Afiliado | |
|-------|------------------------------|-------------------|
| | Opción por Reparto | Permanece en AFJP |
| Varón | 64,90% | 71,90% |
| Mujer | 35,10% | 28,10% |

Cuadro 3.3.3 Aportes Jubilatorios por Edad. Junio 2008

| Edad | Características del Afiliado | |
|-------------------|------------------------------|-------------------|
| | Opción por Reparto | Permanece en AFJP |
| menos de 20 años | 0,10% | 0,90% |
| de 21 a 30 años | 12,70% | 32,80% |
| de 31 a 40 años | 26,90% | 33,00% |
| de 41 a 50 años | 32,80% | 21,90% |
| de 51 a 60 años | 23,30% | 8,30% |
| de 61 a 65 años | 3,40% | 1,50% |
| de 66 a 70 años | 0,60% | 0,90% |
| de 71 a 100 años | 0,10% | 0,50% |
| de 100 años y más | 0,00% | 0,10% |

Cuadro 3.3.4 Aportes Jubilatorios por Estado Civil. Junio 2008

| Estado Civil | Características del Afiliado | |
|--------------|------------------------------|-------------------|
| | Opción por Reparto | Permanece en AFJP |
| Soltero | 31,00% | 45,20% |
| Casado | 63,30% | 48,70% |
| Separado | 4,60% | 0,70% |
| Viudo | 1,20% | 5,30% |

Fuente: ANSES, Gerencia de Estudios de la Seguridad social

Elaboración: DPEyC San Luis

3. INDICADORES SOCIALES Y DE HOGARES

3.4 Seguridad Pública

Esta área contempla indicadores sobre la notificación de los delitos cometidos, sobre la actuación del sistema penal y sobre la magnitud y características de la población carcelaria.

Estas estadísticas, de notificación de los delitos, son los delitos cometidos basados en las denuncias que la población realiza.

Cuadro 3.4.1 Cantidad de hechos delictuosos denunciados de la Provincia de San Luis según tipo de delito. Año 2008

| Tipo de Delito | Total de Hechos |
|--|-----------------|
| 1 - Homicidios doloso | 11 |
| 2 - Homicidios dolosos en grado de tentativa | 27 |
| 3 - Homicidios culposos en accidentes de tránsito | 48 |
| 4 - Homicidios culposos por otros hechos | 1 |
| 5 - Lesiones dolosas | 1873 |
| 6 - Lesiones culposas en accidentes de tránsito | 1458 |
| 7 - Lesiones culposas por otros hechos | 0 |
| 8 - Otros delitos contra las personas | 1235 |
| 9 - Delitos contra el honor | 0 |
| 10 - Violaciones | 64 |
| 11 - Otros delitos contra la honestidad | 66 |
| 12 - Delitos contra el estado civil | 0 |
| 13 - Amenazas | 1327 |
| 14 - Otros delitos contra la libertad | 133 |
| 15 - Robos (excluye los agravados por el resultado de lesiones y/o muertes) | 2828 |
| 16 - Tentativas de robo (excluye las agravadas por el resultado de lesiones y/o muertes) | 72 |
| 17 - Robos agravados por el resultado de lesiones y/o muertes | 495 |
| 18 - Tentativas de robo agravado por el resultado de lesiones y/o muertes | 1 |
| 19 - Hurtos | 2249 |
| 20 - Tentativas de hurtos | 92 |
| 21 - Otros delitos contra la propiedad | 1003 |
| 22 - Delitos contra la seguridad pública | 20 |
| 23 - Delitos contra el orden público | 15 |
| 24 - Delitos contra la seguridad de la nación | 0 |
| 25 - Delitos contra los poderes públicos y el orden constitucional | 0 |
| 26 - Delitos contra la administración pública | 190 |
| 27 - Delitos contra la fe pública | 9 |
| 28 - Ley 23.737 (estupefacientes) | 276 |
| 29 - Otros delitos previstos en leyes especiales | 44 |
| 30 - Figuras contravencionales | 0 |
| 31 - Suicidios (consumados) | 33 |
| Total de hechos | 13.570 |

Fuente: Dpto. Judiciales. Jefatura Central de Policía.
Elaboración: DPEyC San Luis

3. INDICADORES SOCIALES Y DE HOGARES

Cuadro 3.4.2 Cantidad de delitos registrados en la Provincia de San Luis, según división Político-Administrativa. Período 1998-2008

| División político-administrativa | | | | | | | | | | | |
|----------------------------------|--------------|--------------|--------------|--------------|--------------|---------------|--------------|--------------|--------------|---------------|---------------|
| | 1998 | 1999 | 2000 | 2001 | 2002 | 2003 | 2004 | 2005 | 2006 | 2007 | 2008 |
| Total Provincial | 5.482 | 6.773 | 8.150 | 7.743 | 8.656 | 10.367 | 9.644 | 9.246 | 8.697 | 10.499 | 13.570 |
| Ayacucho | 160 | 190 | 250 | 164 | 218 | 194 | 188 | 230 | 248 | 202 | 238 |
| Belgrano | 59 | 77 | 118 | 65 | 110 | 88 | 74 | 61 | 53 | 27 | 43 |
| Cnel. Pringles | 118 | 107 | 179 | 126 | 116 | 195 | 181 | 196 | 264 | 294 | 376 |
| Chacabuco | 192 | 200 | 261 | 256 | 308 | 361 | 450 | 438 | 482 | 428 | 454 |
| Gral. Pedernera | 1.773 | 2.393 | 2.522 | 2.379 | 2.087 | 2.811 | 3.193 | 2.737 | 2.383 | 2.880 | 3.902 |
| Gdor. Dupuy | 111 | 139 | 132 | 121 | 179 | 155 | 130 | 114 | 110 | 132 | 162 |
| Junín | 236 | 285 | 264 | 231 | 321 | 352 | 286 | 317 | 345 | 304 | 517 |
| La Capital | 2.775 | 3.317 | 4.354 | 4.363 | 5.279 | 6.174 | 5.115 | 5.123 | 4.788 | 6.200 | 7.806 |
| Lib. Gral. San Martín | 58 | 65 | 70 | 38 | 38 | 37 | 27 | 30 | 24 | 32 | 72 |

Fuente: Jefatura Central de Policía e INDEC Proyecciones de Población por Departamento.

Elaboración: DPEyC San Luis

Cuadro 3.4.3 Distribución porcentual de los delitos registrados en la Provincia de San Luis, según división Político-Administrativa. Período 1998-2008

| División político-administrativa | | | | | | | | | | | |
|----------------------------------|--------------|--------------|--------------|--------------|--------------|---------------|--------------|--------------|--------------|---------------|---------------|
| | 1998 | 1999 | 2000 | 2001 | 2002 | 2003 | 2004 | 2005 | 2006 | 2007 | 2008 |
| Total Provincial | 5.482 | 6.773 | 8.150 | 7.743 | 8.656 | 10.367 | 9.644 | 9.246 | 8.697 | 10.499 | 13.570 |
| Ayacucho | 2,9 | 2,8 | 3,1 | 2,1 | 2,5 | 1,9 | 1,9 | 2,5 | 2,9 | 1,9 | 1,8 |
| Belgrano | 1,1 | 1,1 | 1,4 | 0,8 | 1,3 | 0,8 | 0,8 | 0,7 | 0,6 | 0,3 | 0,3 |
| Cnel. Pringles | 2,2 | 1,6 | 2,2 | 1,6 | 1,3 | 1,9 | 1,9 | 2,1 | 3,0 | 2,8 | 2,8 |
| Chacabuco | 3,5 | 3,0 | 3,2 | 3,3 | 3,6 | 3,5 | 4,7 | 4,7 | 5,5 | 4,1 | 3,3 |
| Gral. Pedernera | 32,3 | 35,3 | 30,9 | 30,7 | 24,1 | 27,1 | 33,1 | 29,6 | 27,4 | 27,4 | 28,8 |
| Gdor. Dupuy | 2,0 | 2,1 | 1,6 | 1,6 | 2,1 | 1,5 | 1,3 | 1,2 | 1,3 | 1,3 | 1,2 |
| Junín | 4,3 | 4,2 | 3,2 | 3,0 | 3,7 | 3,4 | 3,0 | 3,4 | 4,0 | 2,9 | 3,8 |
| La Capital | 50,6 | 49,0 | 53,4 | 56,3 | 61,0 | 59,6 | 53,0 | 55,4 | 55,1 | 59,1 | 57,5 |
| Lib. Gral. San Martín | 1,1 | 1,0 | 0,9 | 0,5 | 0,4 | 0,4 | 0,3 | 0,3 | 0,3 | 0,3 | 0,5 |

Fuente: Jefatura Central de Policía e INDEC Proyecciones de Población por Departamento.

Elaboración: DPEyC San Luis

Gráfico 3.4.1 Cantidad de delitos registrados en la Provincia de San Luis. Período 1998-2008

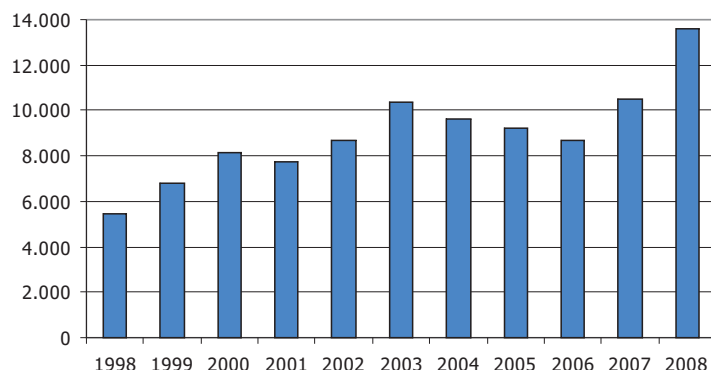

Fuente: Jefatura Central de Policía e INDEC Proyecciones de Población por Departamento.

Elaboración: DPEyC San Luis

3. INDICADORES SOCIALES Y DE HOGARES

Cuadro 3.4.4 Principales causas de hechos delictuosos denunciados o con intervención de la policía. Provincia de San Luis. Período 2002-2008

| Tipo de Delito | 2002 | 2003 | 2004 | 2005 | 2006 | 2007 | 2008 |
|--|--------------|---------------|--------------|--------------|--------------|---------------|---------------|
| Robos (excluye los agravados por el resultado de lesiones y/o muertes) | 29,1 | 28,9 | 27,5 | 23,8 | 22,89 | 22,1 | 20,8 |
| Hurtos | 25,5 | 23,6 | 20,5 | 20,1 | 17,4 | 15,8 | 16,6 |
| Lesiones dolosas | 14,1 | 13,7 | 14,7 | 14,8 | 15,01 | 14 | 13,8 |
| Amenazas | 6,2 | 7,0 | 7,9 | 10,1 | 9,92 | 9,9 | 9,8 |
| Lesiones culposas en accidentes de tránsito | 4,6 | 5,3 | 6,1 | 5,9 | 8,73 | 10,8 | 10,7 |
| Otros delitos contra la propiedad | 7,1 | 7,1 | 7,2 | 8,2 | 7,37 | 8,3 | 7,4 |
| Otros delitos contra las personas | 1,7 | 3,3 | 4,4 | 6,0 | 7,01 | 7,8 | 9,1 |
| Robos agravados por el resultado de lesiones y/o muertes | 5,5 | 5,2 | 5,3 | 3,8 | 3,95 | 3,6 | 3,6 |
| Otros delitos contra la libertad | 0,8 | 1,0 | 1,3 | 1,3 | 1,14 | 1,2 | 1,0 |
| Ley 23.737 (estupefacientes) | 0,5 | 0,5 | 0,5 | 0,5 | 0,9 | 1,4 | 2,0 |
| Delitos contra la administración pública | 0,6 | 0,5 | 0,8 | 0,9 | 1,0 | 0,8 | 1,4 |
| Total de hechos | 8.656 | 10.367 | 9.644 | 9.247 | 8.701 | 10.438 | 13.570 |

Fuente: Dpto. Judiciales. Jefatura Central de Policía.

Elaboración: D.P.E.y C.- San Luis

Gráfico 3.4.2 Principales Delitos en la Provincia de San Luis. Período 2000-2008

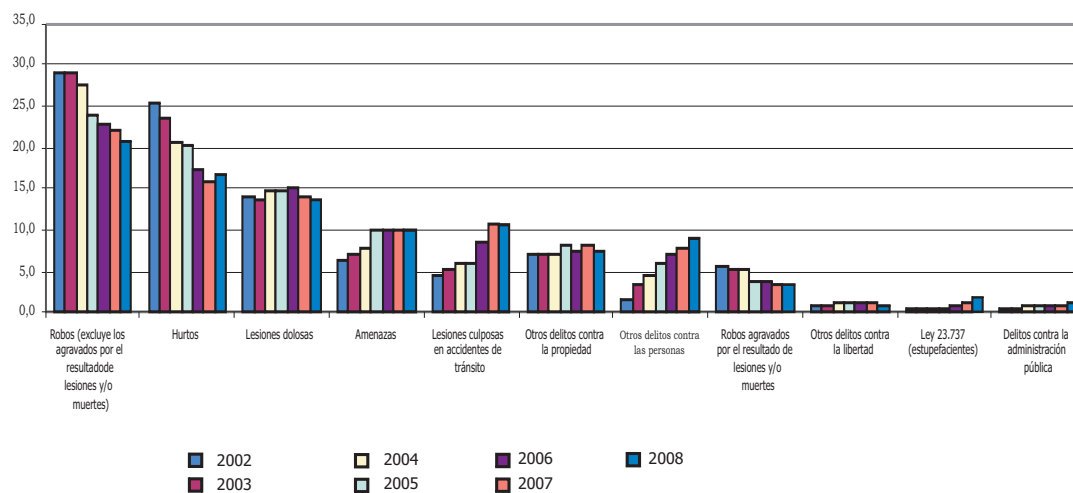

3. INDICADORES SOCIALES Y DE HOGARES

Cuadro 3.4.5 Tasa de Delincuencia por 10.000 habitantes según división Político-Administrativa. Provincia de San Luis. Período 1998-2008

| División político administrativa | 1998 | 1999 | 2000 | 2001 | 2002 | 2003 | 2004 | 2005 | 2006 | 2007 | 2008 |
|----------------------------------|--------------|--------------|--------------|--------------|--------------|--------------|--------------|--------------|--------------|--------------|--------------|
| Total Provincial | 158,2 | 190,8 | 224,3 | 210,4 | 226,7 | 265,2 | 241,1 | 225,9 | 207,8 | 245,3 | 310,1 |
| Ayacucho | 103,5 | 123,0 | 162,0 | 97,0 | 126,9 | 111,7 | 107,1 | 129,7 | 138,3 | 111,5 | 130,0 |
| Belgrano | 167,3 | 222,4 | 347,0 | 167,5 | 281,3 | 225,5 | 190,0 | 157,0 | 136,7 | 69,8 | 111,4 |
| Cnel. Pringles | 101,3 | 91,8 | 153,6 | 100,2 | 90,8 | 151,0 | 138,8 | 148,7 | 198,2 | 201,3 | 276,5 |
| Chacabuco | 113,8 | 117,2 | 151,3 | 139,1 | 162,8 | 187,3 | 229,1 | 219,0 | 236,6 | 206,3 | 215,0 |
| Gral. Pedernera | 158,1 | 208,0 | 213,8 | 214,7 | 183,5 | 242,5 | 270,4 | 227,5 | 194,4 | 230,8 | 307,1 |
| Gdor. Dupuy | 114,6 | 143,3 | 135,9 | 108,8 | 156,5 | 133,2 | 109,9 | 94,7 | 89,9 | 106,1 | 128,1 |
| Junín | 155,4 | 185,1 | 169,3 | 114,0 | 153,4 | 162,7 | 128,0 | 137,4 | 145,0 | 123,9 | 204,5 |
| La Capital | 177,2 | 205,0 | 260,7 | 258,5 | 297,1 | 337,3 | 271,5 | 264,2 | 240,0 | 302,4 | 370,5 |
| Lib. Gral. San Martín | 105,6 | 119,9 | 130,8 | 73,2 | 71,6 | 70,5 | 52,0 | 58,5 | 47,4 | 63,9 | 145,7 |

Fuente: Jefatura Central de Policía e INDEC Proyecciones de Población por Departamento.
Elaboración: DPEyC San Luis

Gráfico 3.4.3 Tasa de Delincuencia por 10.000 habitantes. Total Provincial. Período 1998/2008

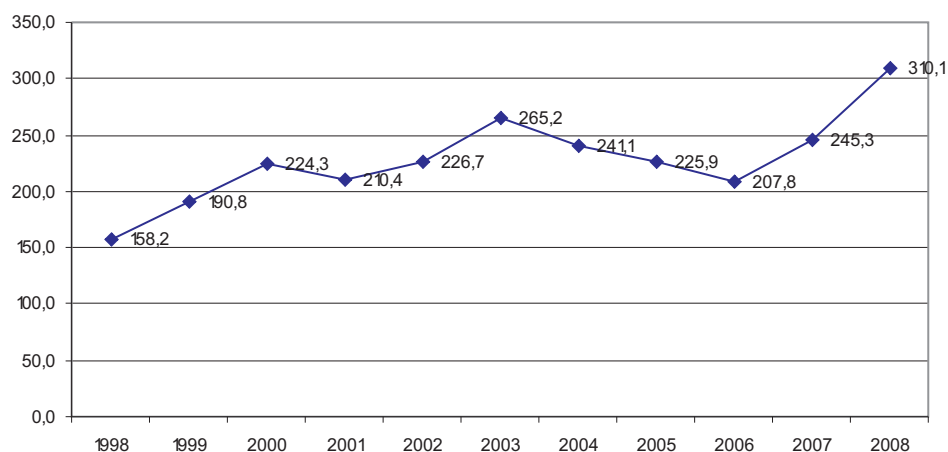

3. INDICADORES SOCIALES Y DE HOGARES

Cuadro 3.4.6 Frecuencia diaria del total de los hechos delictivos y de tipos seleccionados según división político-administrativa. Período 1995-2007

| Político - administrativa | 1998 | 1999 | 2000 | 2001 | 2002 | 2003 | 2004 | 2005 | 2006 | 2007 | 2008 |
|------------------------------|-------------|-------------|-------------|-------------|-------------|-------------|-------------|-------------|-------------|-------------|-------------|
| Total Provincial | 15,0 | 18,6 | 22,3 | 21,2 | 23,7 | 28,4 | 26,4 | 25,3 | 23,8 | 28,8 | 37,2 |
| Ayacucho | 0,4 | 0,5 | 0,7 | 0,4 | 0,6 | 0,5 | 0,5 | 0,6 | 0,7 | 0,6 | 0,7 |
| Belgrano | 0,2 | 0,2 | 0,3 | 0,2 | 0,3 | 0,2 | 0,2 | 0,2 | 0,1 | 0,1 | 0,1 |
| Coronel Pringles | 0,3 | 0,3 | 0,5 | 0,3 | 0,3 | 0,5 | 0,5 | 0,5 | 0,7 | 0,8 | 1,0 |
| Chacabuco | 0,5 | 0,5 | 0,7 | 0,7 | 0,8 | 1,0 | 1,2 | 1,2 | 1,3 | 1,2 | 1,2 |
| General Pedernera | 4,9 | 6,6 | 6,9 | 6,5 | 5,7 | 7,7 | 8,7 | 7,5 | 6,5 | 7,9 | 10,7 |
| Gobernador Dupuy | 0,3 | 0,4 | 0,4 | 0,3 | 0,5 | 0,4 | 0,4 | 0,3 | 0,3 | 0,4 | 0,4 |
| Junín | 0,6 | 0,8 | 0,7 | 0,6 | 0,9 | 1,0 | 0,8 | 0,9 | 0,9 | 0,8 | 1,4 |
| La Capital | 7,6 | 9,1 | 11,9 | 12,0 | 14,5 | 16,9 | 14,0 | 14,0 | 13,1 | 17,0 | 21,4 |
| Lib. Gral. San Martín | 0,2 | 0,2 | 0,2 | 0,1 | 0,1 | 0,1 | 0,1 | 0,1 | 0,1 | 0,1 | 0,2 |

Fuente: Jefatura Central de Policía e INDEC Proyecciones de Población por Departamento

Gráfico 3.4.4 Frecuencia diaria de delitos en toda la Provincia. Período 1995-2008

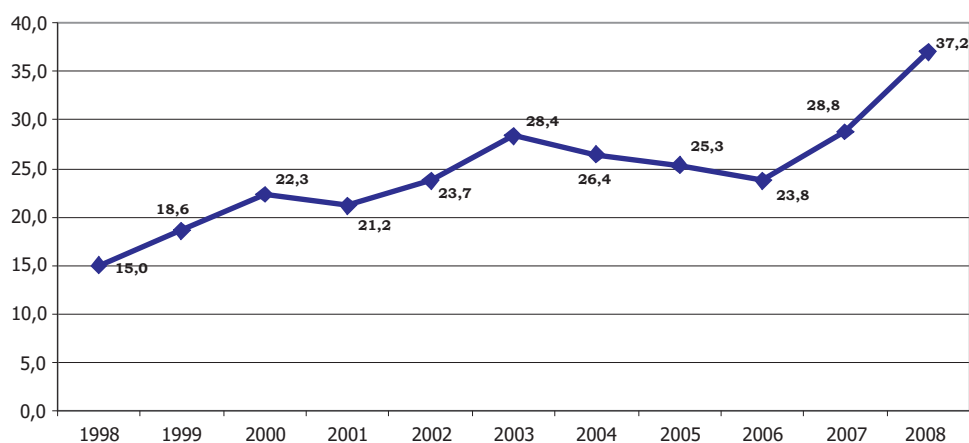

3. INDICADORES SOCIALES Y DE HOGARES

Cuadro 3.4.7 Capacidad real de alojamiento e índice de ocupación en el Servicio Penitenciario Provincial. Septiembre 2008

| Unidad | Capacidad Real de Alojamiento | Población Carcelaria Real |
|--------|-------------------------------|---------------------------|
| Nº 1 | 136 | 199 |
| Nº 2 | 136 | 185 |
| Nº 3 | 39 | 27 |
| Nº 4 | 37 | 22 |
| Total | 348 | 433 |

Gráfico 3.4.5 Capacidad Real de Alojamiento y Población actual en el Servicio Penitenciario Provincial. Provincia de San Luis

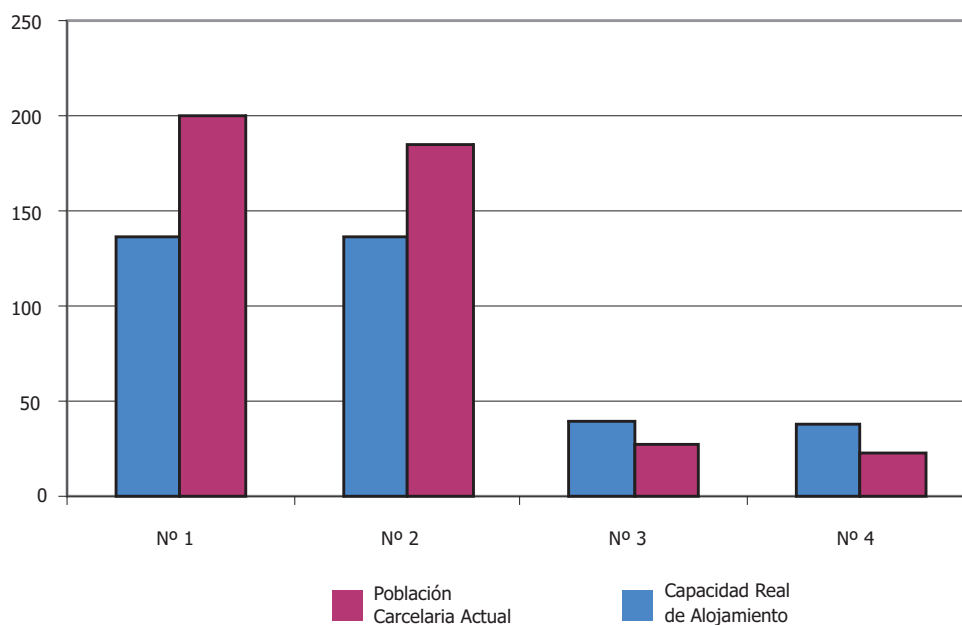

Fuente: Servicio Penitenciario Provincial.

Elaboración: DPEyC San Luis

3. INDICADORES SOCIALES Y DE HOGARES

Cuadro 3.4.8 Población Penal según Situación Legal en el Servicio Penitenciario Provincial. Septiembre 2008

| Población | Total | % |
|--|------------|--------------|
| Condenados Mayores de 21 años | 199 | 46,0 |
| Procesados Mayores de 21 años | 185 | 42,7 |
| Penados y Procesados menores de 21 años | 27 | 6,2 |
| Mujeres Penadas y Procesadas mayores de 21 años | | |
| Mujeres menores de 21 años e hijos de internas madres. | 22 | 5,1 |
| Total | 433 | 100,0 |

Fuente: Servicio Penitenciario Provincial.

Elaboración: DPEyC San Luis

Cuadro 3.4.9 Población Penal según Tipo de Delito en el Servicio Penitenciario Provincial. Provincia de San Luis. Septiembre 2008

| | | |
|--|------------|--------------|
| Delitos contra la Propiedad | 203 | 46,9 |
| Delitos contra las Personas | 114 | 26,3 |
| Delitos contra la Integridad Sexual | 41 | 9,5 |
| Delitos contra la Fe Pública | 49 | 11,3 |
| Delitos contra la Administración Pública | 3 | 0,7 |
| Delitos contra la Seguridad Pública | 9 | 2,1 |
| Delito contra la Libertad | 5 | 1,2 |
| Delitos por Infracción a la Ley 23.737 | 9 | 2,1 |
| Total | 433 | 100,0 |

Fuente: Servicio Penitenciario Provincial.

Elaboración: DPEyC San Luis

3. INDICADORES SOCIALES Y DE HOGARES

Cuadro 3.4.10 Lugar de Nacimiento de los Internos del Servicio Penitenciario Provincial Septiembre 2008

| Provincia | Cantidad |
|---------------------|------------|
| Buenos Aires | 33 |
| Chaco | 1 |
| Chubut | 1 |
| Cordoba | 44 |
| Corrientes | 2 |
| Entre Rios | 1 |
| La Pampa | 1 |
| La Rioja | 3 |
| Mendoza | 64 |
| Misiones | 1 |
| Salta | 2 |
| San Juan | 10 |
| San Luis | 251 |
| Santa Cruz | 1 |
| Santa Fe | 7 |
| Santiago del Estero | 4 |
| Total | 426 |

| País | Cantidad |
|--------------|----------|
| Chile | 5 |
| Paraguay | 1 |
| Uruguay | 1 |
| Total | 7 |

Fuente: Servicio Penitenciario Provincial.
Elaboración: DPEyC San Luis

Gráfico 3.4.6 Lugar de Nacimiento según Provincia de la República Argentina de los Internos en el Servicio Penitenciario Provincial Septiembre 2008

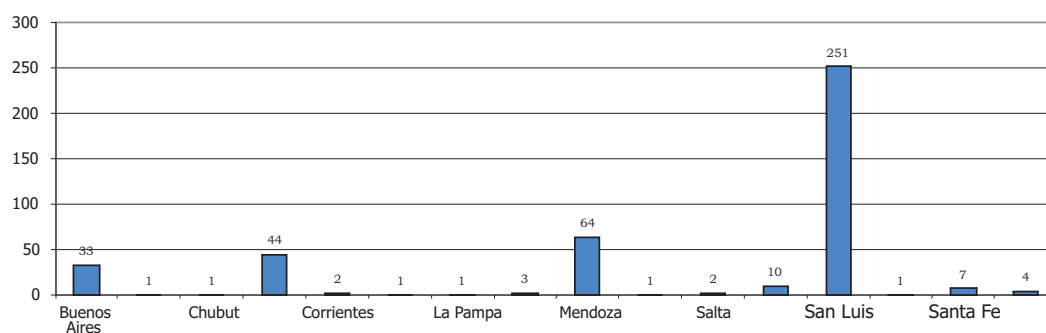

3. INDICADORES SOCIALES Y DE HOGARES

3.5 Condiciones de Vida

Este punto pretende dar cuenta de la incidencia de la pobreza, reconociendo sus distintos tipos, y también de otras situaciones de vulnerabilidad.

En ese sentido, además de reconocer a los denominados “pobres estructurales”, que no tienen satisfechas sus necesidades básicas (NBI) y a los “pobres por ingresos”, que residen en hogares cuyo ingreso no es suficiente para cubrir los gastos de alimentación y servicios. Se incorporan otros indicadores que permiten identificar hogares e individuos en condiciones de vida desfavorables, que los hacen vulnerables o potencialmente vulnerables y que también serían objeto de políticas sociales.

Cuadro 3.5.1 Porcentaje de Población con o sin Necesidades Básicas Insatisfechas (NBI).2001

| Localidad | Población sin NBI | | | Población con NBI | | | Sin información | | |
|--------------------------|-------------------|---------|-------|-------------------|---------|-------|-----------------|---------|-------|
| | Varones | Mujeres | Total | Varones | Mujeres | Total | Varones | Mujeres | Total |
| San Luis | 86,5 | 87,6 | 87,0 | 12,7 | 12,0 | 12,4 | 0,8 | 0,4 | 0,6 |
| Villa Mercedes | 85,6 | 86,0 | 85,8 | 14,0 | 13,5 | 13,8 | 0,4 | 0,5 | 0,4 |
| Merlo | 84,7 | 85,3 | 85,0 | 10,3 | 9,8 | 10,0 | 5,0 | 4,9 | 4,9 |
| Justo Daract | 86,8 | 87,5 | 87,1 | 12,6 | 12,2 | 12,4 | 0,6 | 0,3 | 0,4 |
| Juana Koslay | 85,8 | 87,0 | 86,4 | 14,2 | 13,0 | 13,6 | | | |
| La Toma | 85,0 | 86,4 | 85,7 | 13,7 | 13,3 | 13,5 | 1,3 | 0,4 | 0,8 |
| Quines | 80,7 | 82,2 | 81,4 | 18,9 | 17,3 | 18,1 | 0,4 | 0,5 | 0,5 |
| Tilisrao | 84,7 | 85,7 | 85,2 | 15,0 | 13,9 | 14,4 | 0,3 | 0,5 | 0,4 |
| Concarán | 85,7 | 86,4 | 86,0 | 13,3 | 12,9 | 13,1 | 1,0 | 0,7 | 0,9 |
| Santa Rosa del Conlara | 88,2 | 88,6 | 88,4 | 10,1 | 10,9 | 10,5 | 1,8 | 0,4 | 1,1 |
| San Francisco | 81,4 | 82,2 | 81,8 | 18,1 | 17,5 | 17,8 | 0,5 | 0,4 | 0,4 |
| Naschel | 87,0 | 86,1 | 86,6 | 13,0 | 13,9 | 13,4 | | | |
| Buena Esperanza | 69,2 | 71,4 | 70,3 | 30,6 | 28,4 | 29,5 | 0,2 | 0,2 | 0,2 |
| Unión | 74,8 | 75,6 | 75,2 | 25,0 | 24,1 | 24,6 | 0,3 | 0,3 | 0,3 |
| Candelaria | 70,6 | 69,6 | 70,1 | 29,3 | 30,2 | 29,7 | 0,2 | 0,2 | 0,2 |
| Luján | 85,7 | 84,1 | 84,9 | 14,2 | 15,9 | 15,0 | 0,1 | | 0,1 |
| El Volcán | 62,0 | 76,8 | 68,3 | 17,7 | 22,4 | 19,7 | 20,4 | 0,8 | 12,1 |
| Nueva Galia | 74,5 | 76,4 | 75,4 | 24,7 | 23,6 | 24,2 | 0,8 | 0,0 | 0,4 |
| El Trapiche | 84,8 | 87,7 | 86,2 | 14,2 | 11,7 | 13,0 | 0,9 | 0,6 | 0,8 |
| Río Grande | 67,1 | 58,9 | 63,0 | 32,9 | 41,1 | 37,0 | | | |
| Fraga | 86,8 | 84,3 | 85,6 | 13,2 | 15,7 | 14,4 | | | |
| Arizona | 70,0 | 66,7 | 68,5 | 24,7 | 33,3 | 28,5 | 5,3 | 0,0 | 2,9 |
| Potrero de los Funes | 92,0 | 90,7 | 91,3 | 7,0 | 8,5 | 7,7 | 1,1 | 0,8 | 1,0 |
| Fortuna | 69,9 | 67,1 | 68,6 | 30,1 | 32,9 | 31,4 | | | |
| Beazley | 59,8 | 63,4 | 61,5 | 40,2 | 36,6 | 38,5 | | | |
| Villa Larca | 82,6 | 84,8 | 83,8 | 17,4 | 15,2 | 16,3 | | | |
| San Martín | 85,3 | 89,2 | 87,2 | 13,3 | 10,5 | 11,9 | 1,4 | 0,3 | 0,9 |
| Cortaderas (Villa Elena) | 83,6 | 82,1 | 82,9 | 14,0 | 15,4 | 14,7 | 2,3 | 2,5 | 2,4 |
| La Calera (El Gigante) | 65,9 | 59,4 | 62,9 | 34,1 | 40,6 | 37,1 | | | |
| Anchorena | 66,9 | 76,1 | 71,3 | 30,0 | 23,9 | 27,0 | 3,2 | 0,0 | 1,6 |
| Villa del Carmen | 84,7 | 84,6 | 84,7 | 15,3 | 15,4 | 15,3 | | | |
| Carpintería | 92,3 | 92,4 | 92,3 | 7,7 | 7,6 | 7,7 | | | |
| Nogolí | 76,8 | 75,7 | 76,3 | 22,5 | 24,0 | 23,2 | 0,7 | 0,4 | 0,5 |
| Los Molles | 80,3 | 79,8 | 80,1 | 19,7 | 20,2 | 19,9 | | | |
| Balde | 75,6 | 76,5 | 76,0 | 24,4 | 23,5 | 24,0 | | | |
| Paso Grande | 76,8 | 74,3 | 75,6 | 23,2 | 25,7 | 24,4 | | | |
| Villa Reynolds | 64,9 | 85,2 | 74,0 | 14,7 | 14,8 | 14,7 | 20,4 | 0,0 | 11,3 |
| Fortín el Patria | 73,0 | 67,0 | 70,3 | 27,0 | 33,0 | 29,8 | | | |
| Villa de la Quebrada | 91,7 | 92,4 | 92,0 | 7,9 | 6,5 | 7,3 | 0,5 | 1,1 | 0,8 |
| Los Cajones | 88,8 | 90,1 | 89,4 | 11,2 | 9,9 | 10,6 | | | |

continúa...

3. INDICADORES SOCIALES Y DE HOGARES

| Localidad | Población sin NBI | | | Población con NBI | | | Sin información | | |
|----------------------|-------------------|---------|-------|-------------------|---------|-------|-----------------|---------|-------|
| | Varones | Mujeres | Total | Varones | Mujeres | Total | Varones | Mujeres | Total |
| La Florida | 66,8 | 62,7 | 65,0 | 33,2 | 37,3 | 35,0 | | | |
| San Jerónimo | 77,0 | 75,8 | 76,4 | 23,0 | 24,2 | 23,6 | | | |
| Batavia | 62,7 | 67,1 | 64,9 | 37,3 | 32,9 | 35,1 | | | |
| Cerro de Oro | 76,8 | 71,1 | 73,9 | 22,6 | 21,4 | 22,0 | 0,6 | 7,5 | 4,1 |
| Leandro N. Alem | 73,2 | 72,4 | 72,9 | 26,8 | 27,6 | 27,1 | | | |
| Papagayos | 83,1 | 79,1 | 81,1 | 16,9 | 20,9 | 18,9 | | | |
| Saladillo | 72,3 | 68,2 | 70,3 | 27,7 | 31,8 | 29,7 | | | |
| Juan Llerena | 80,6 | 84,4 | 82,3 | 19,4 | 15,6 | 17,7 | | | |
| Alto Pencoso | 52,1 | 52,0 | 52,0 | 47,9 | 48,0 | 48,0 | | | |
| Bagual | 78,2 | 74,5 | 76,4 | 21,8 | 25,5 | 23,6 | | | |
| Carolina | 76,9 | 70,2 | 74,1 | 23,1 | 29,8 | 25,9 | | | |
| Alto Pelado | 66,7 | 61,0 | 64,1 | 33,3 | 39,0 | 35,9 | | | |
| Renca | 80,0 | 73,5 | 76,8 | 18,8 | 26,5 | 22,6 | 1,2 | 0,0 | 0,6 |
| La Punilla | 88,9 | 88,4 | 88,6 | 11,1 | 11,6 | 11,4 | | | |
| San Pablo | 87,3 | 82,7 | 85,0 | 12,7 | 17,3 | 15,0 | | | |
| Lafinur | 65,1 | 68,5 | 66,7 | 34,9 | 31,5 | 33,3 | | | |
| Juan Jorba | 75,3 | 71,4 | 73,3 | 24,7 | 28,6 | 26,7 | | | |
| Villa de Praga | 83,1 | 89,3 | 86,3 | 16,9 | 10,7 | 13,7 | | | |
| Navia | 50,6 | 49,2 | 50,0 | 49,4 | 50,8 | 50,0 | | | |
| Zanjitas | 60,0 | 57,7 | 58,8 | 40,0 | 42,3 | 41,2 | | | |
| Las Chacras | 73,0 | 83,1 | 77,9 | 27,0 | 16,9 | 22,1 | | | |
| Riocito | 73,3 | 62,5 | 67,7 | 26,7 | 37,5 | 32,3 | | | |
| Martín de Loyola | 38,8 | 47,8 | 42,5 | 19,4 | 21,7 | 20,4 | 41,8 | 30,4 | 37,2 |
| San José del Morro | 50,9 | 51,1 | 51,0 | 49,1 | 48,9 | 49,0 | | | |
| La Majada | 25,5 | 28,0 | 26,8 | 74,5 | 72,0 | 73,2 | | | |
| Talita | 70,0 | 85,0 | 76,7 | 30,0 | 15,0 | 23,3 | | | |
| Villa Salles | 30,2 | 22,9 | 27,3 | 69,8 | 77,1 | 72,7 | | | |
| Salinas del Bebedero | 91,7 | 92,3 | 92,0 | 8,3 | 7,7 | 8,0 | | | |
| La Vertiente | 68,4 | 68,2 | 68,3 | 31,6 | 31,8 | 31,7 | | | |
| Río Juan Gomez | 30,0 | 43,8 | 36,1 | 70,0 | 56,3 | 63,9 | | | |
| Las Lagunas | 58,6 | 62,8 | 61,1 | 41,4 | 37,2 | 38,9 | | | |
| Nahuel Mapa | 45,9 | 61,8 | 53,5 | 54,1 | 38,2 | 46,5 | | | |
| Potrerrillo | 75,7 | 67,6 | 71,8 | 24,3 | 32,4 | 28,2 | | | |
| Cazador | 28,2 | 38,7 | 32,9 | 71,8 | 61,3 | 67,1 | | | |
| Lavaise | 63,3 | 68,6 | 66,2 | 36,7 | 31,4 | 33,8 | | | |
| La Bajada | 73,3 | 69,4 | 71,6 | 26,7 | 30,6 | 28,4 | | | |
| Las Aguadas | 73,3 | 90,3 | 82,0 | 26,7 | 9,7 | 18,0 | | | |
| Jarilla | 84,4 | 78,6 | 81,7 | 15,6 | 21,4 | 18,3 | | | |
| Desaguadero | 94,1 | 88,5 | 91,7 | 5,9 | 11,5 | 8,3 | | | |
| Chosmes | 52,4 | 50,0 | 51,2 | 47,6 | 50,0 | 48,8 | | | |
| La Maroma | 90,0 | 75,0 | 84,4 | 10,0 | 25,0 | 15,6 | | | |
| Mosmota | 100,0 | 83,3 | 91,7 | | 16,7 | 8,3 | | | |

Fuente : Censo Nacional de Población, Hogares y Vivienda 2001.

Elaboración: D.P.E y C.

3. INDICADORES SOCIALES Y DE HOGARES

Cuadro 3. 5.2 Total de hogares particulares y hogares con Necesidades Básicas Insatisfechas (NBI), según provincia. Total del país. Años 1980, 1991 y 2001

| Provincia | 1980 | | | 1991 | | | 2001 | | |
|------------------------|----------------------|------------------|-------------|----------------------|------------------|-------------|----------------------|------------------|-------------|
| | Total de hogares (1) | Hogares con NBI | % (2) | Total de hogares (1) | Hogares con NBI | % (2) | Total de hogares (1) | Hogares con NBI | % (2) |
| Total del país | 7.103.853 | 1.586.697 | 22,3 | 8.562.875 | 1.410.876 | 16,5 | 10.075.814 | 1.442.934 | 14,3 |
| Ciudad de Buenos Aires | 918.758 | 67.962 | 7,4 | 993.223 | 69.784 | 7,0 | 1.024.540 | 72.658 | 7,1 |
| Buenos Aires | 2.865.982 | 568.925 | 19,9 | 3.409.089 | 500.176 | 14,7 | 3.921.455 | 508.671 | 13,0 |
| Catamarca | 42.868 | 16.129 | 37,6 | 57.133 | 14.032 | 24,6 | 77.776 | 14.287 | 18,4 |
| Chaco | 150.616 | 67.410 | 44,8 | 189.588 | 62.918 | 33,2 | 238.182 | 65.672 | 27,6 |
| Chubut | 62.710 | 18.695 | 29,8 | 91.984 | 17.865 | 19,4 | 114.725 | 15.402 | 13,4 |
| Córdoba | 610.111 | 118.315 | 19,4 | 737.149 | 94.701 | 12,8 | 877.262 | 97.405 | 11,1 |
| Corrientes | 140.198 | 56.889 | 40,6 | 179.041 | 48.159 | 26,9 | 225.957 | 54.341 | 24,0 |
| Entre Ríos | 219.880 | 61.360 | 27,9 | 259.730 | 44.698 | 17,2 | 316.715 | 46.608 | 14,7 |
| Formosa | 61.373 | 28.732 | 46,8 | 88.687 | 30.388 | 34,3 | 114.408 | 32.041 | 28,0 |
| Jujuy | 86.266 | 38.886 | 45,1 | 106.800 | 35.888 | 33,6 | 141.631 | 37.028 | 26,1 |
| La Pampa | 56.705 | 10.679 | 18,8 | 74.138 | 8.931 | 12,0 | 91.661 | 8.411 | 9,2 |
| La Rioja | 34.853 | 11.002 | 31,6 | 47.788 | 11.295 | 23,6 | 68.390 | 11.908 | 17,4 |
| Mendoza | 274.527 | 56.061 | 20,4 | 338.405 | 51.755 | 15,3 | 410.418 | 53.841 | 13,1 |
| Misiones | 129.028 | 50.553 | 39,2 | 181.552 | 54.473 | 30,0 | 235.004 | 55.215 | 23,5 |
| Neuquén | 52.909 | 17.951 | 33,9 | 93.207 | 17.849 | 19,1 | 128.351 | 19.883 | 15,5 |
| Río Negro | 92.741 | 30.401 | 32,8 | 130.086 | 26.873 | 20,7 | 154.453 | 24.823 | 16,1 |
| Salta | 137.318 | 58.228 | 42,4 | 178.069 | 60.421 | 33,9 | 241.407 | 66.434 | 27,5 |
| San Juan | 99.191 | 25.803 | 26,0 | 115.066 | 19.768 | 17,2 | 148.902 | 21.361 | 14,3 |
| San Luis | 50.911 | 14.078 | 27,7 | 69.852 | 13.084 | 18,7 | 101.644 | 13.201 | 13,0 |
| Santa Cruz | 26.449 | 6.009 | 22,7 | 40.645 | 6.163 | 15,2 | 53.834 | 5.463 | 10,1 |
| Santa Fe | 663.778 | 132.666 | 20,0 | 776.997 | 108.959 | 14,0 | 872.295 | 103.557 | 11,9 |
| Santiago del Estero | 122.631 | 56.151 | 45,8 | 143.654 | 48.261 | 33,6 | 178.201 | 46.684 | 26,2 |
| Tierra del Fuego | 5.761 | 1.474 | 25,6 | 18.674 | 4.758 | 25,5 | 27.816 | 4.301 | 15,5 |
| Tucumán | 198.289 | 72.608 | 36,6 | 242.318 | 59.677 | 24,6 | 310.787 | 63.739 | 20,5 |

(1) Para 1980, hogares=viviendas; para 1991, hogares=total viviendas - viviendas casas de inquilinato y hotel o pensión + hogares en casas de inquilinato y en hotel o pensión; para el 2001 total Hogares.

Porcentaje de hogares con Necesidades Básicas Insatisfechas (NBI) sobre el total de hogares de cada provincia.

(2) Las Necesidades Básicas Insatisfechas fueron definidas de acuerdo con la metodología utilizada por INDEC en "La Pobreza en la Argentina", (Serie Estudios INDEC Nº 1, Buenos Aires 1984)

Los hogares con Necesidades Básicas Insatisfechas son los hogares que presentan al menos uno de los siguientes indicadores de privación:

- Hacinamiento: hogares que tuvieran más de 3 personas por cuarto.
- Vivienda: hogares que habitaran en una vivienda de tipo inconveniente (pieza de inquilinato, vivienda precaria u otro tipo).
- Condiciones sanitarias: hogares que no tuvieran ningún tipo de retrete.
- Asistencia escolar: hogares que tuvieran algún niño en edad escolar que no asista a la escuela.
- Capacidad de subsistencia: hogares que tuvieran 4 ó más personas por miembro ocupado y, además, cuyo jefe tuviera baja educación.

Fuente: INDEC, Censos de Población 1980, 1991 y 2001

3. INDICADORES SOCIALES Y DE HOGARES

Cuadro 3.5.3 Provincia de San Luis según Departamento, Hogares y Población: total y con Necesidades Básicas Insatisfechas (NBI). Año 2001

| Departamento | Hogares (1) | | | Población (1) | | |
|-----------------------------|----------------|---------------|-------------|----------------|---------------|-------------|
| | Total | Con NBI (2) | % (3) | Total | Con NBI (2) | % (4) |
| Total | 101.644 | 13.201 | 13,0 | 365.255 | 57.072 | 15,6 |
| Ayacucho | 4.525 | 1.010 | 22,3 | 16.856 | 4.350 | 25,8 |
| Belgrano | 1.192 | 448 | 37,6 | 3.870 | 1.565 | 40,4 |
| Coronel Pringles | 3.683 | 704 | 19,1 | 12.469 | 2.545 | 20,4 |
| Chacabuco | 5.205 | 752 | 14,4 | 18.333 | 2.985 | 16,3 |
| General Pedernera | 30.439 | 3.333 | 10,9 | 110.291 | 15.339 | 13,9 |
| Gobernador Dupuy | 3.090 | 734 | 23,8 | 10.952 | 3.042 | 27,8 |
| Junín | 5.742 | 669 | 11,7 | 19.656 | 2.799 | 14,2 |
| La Capital | 46.284 | 4.846 | 10,5 | 167.682 | 22.069 | 13,2 |
| Libertador Gral. San Martín | 1.484 | 705 | 47,5 | 5.146 | 2.378 | 46,2 |

(1) Se incluyen los hogares y la población censados en la calle.

(2) Las Necesidades Básicas Insatisfechas fueron definidas según la metodología utilizada en "La pobreza en la Argentina" (Serie Estudios INDEC. N° 1, Buenos Aires, 1984).

Los hogares con Necesidades Básicas Insatisfechas (NBI) son los hogares que presentan al menos uno de los siguientes indicadores de privación:

1- Hacinamiento: hogares que tuvieran más de tres personas por cuarto.

2- Vivienda: hogares en una vivienda de tipo inconveniente (pieza de inquilinato, vivienda precaria u otro tipo, lo que excluye casa, departamento y rancho).

3- Condiciones sanitarias: hogares que no tuvieran ningún tipo de retrete.

4- Asistencia escolar: hogares que tuvieran algún niño en edad escolar (6 a 12 años) que no asistiera a la escuela.

5- Capacidad de subsistencia: hogares que tuvieran cuatro o más personas por miembro ocupado y, además, cuyo jefe no haya completado tercer grado de escolaridad primaria.

(3) Porcentaje de hogares con Necesidades Básicas Insatisfechas sobre el total de hogares de cada departamento.

(4) Porcentaje de población en hogares con Necesidades Básicas Insatisfechas sobre el total de población de cada departamento.

Fuente: INDEC. Censo Nacional de Población, Hogares y Viviendas 2001.

3. INDICADORES SOCIALES Y DE HOGARES

Cuadro 3.5.4 Población con Necesidades Básicas Insatisfechas NBI (1) según división político-administrativa. San Luis. 1980, 1991 y 2001

| División político-administrativa | Población | | | | | | | | |
|----------------------------------|----------------|---------------|-------------|----------------|---------------|-------------|----------------|---------------|-------------|
| | 1980 | | | 1991 | | | 2001 | | |
| | Total | Con NBI (2) | % (3) | Total | Con NBI (2) | % (3) | Total | Con NBI (2) | % (3) |
| Total Provincial | 209.802 | 67.017 | 31,9 | 283.550 | 61.075 | 21,5 | 365.255 | 57.072 | 15,6 |
| Ayacucho | 14.480 | 7.052 | 48,7 | 15.160 | 4.942 | 32,6 | 16.856 | 4.350 | 25,8 |
| Belgrano | 5.043 | 3.591 | 71,2 | 3.964 | 2.196 | 55,4 | 3.870 | 1.565 | 40,4 |
| Coronel Pringles | 10.644 | 4.737 | 44,5 | 11.333 | 3.321 | 29,3 | 12.469 | 2.545 | 20,4 |
| Chacabuco | 12.531 | 4.223 | 33,7 | 15.026 | 3.351 | 22,3 | 18.333 | 2.985 | 16,3 |
| General Pedernera | 62.993 | 14.677 | 23,3 | 90.138 | 14.062 | 15,6 | 110.291 | 15.339 | 13,9 |
| Gobernador Dupuy | 8.696 | 4.444 | 51,1 | 9.287 | 3.046 | 32,8 | 10.952 | 3.042 | 27,8 |
| Junín | 10.818 | 3.862 | 35,7 | 13.276 | 2.907 | 21,9 | 19.656 | 2.799 | 14,2 |
| La Capital | 77.850 | 19.540 | 25,1 | 119.442 | 23.530 | 19,7 | 167.682 | 22.069 | 13,2 |
| Lib. Gral. San Martín | 6.747 | 4.892 | 72,5 | 5.924 | 3.720 | 62,8 | 5.146 | 2.378 | 46,2 |

(1) Se incluyen los hogares y la población censados en la calle.

(2) Las Necesidades Básicas Insatisfechas fueron definidas según la metodología utilizada en "La pobreza en la Argentina" (Serie Estudios INDEC. N° 1, Buenos Aires, 1984).

Indicadores de los hogares con Necesidades Básicas Insatisfechas (NBI) son los hogares que presentan al menos uno de los siguientes privación:

Hacinamiento: hogares que tuvieran más de tres personas por cuarto.

Vivienda: hogares en una vivienda de tipo inconveniente (pieza de inquilinato, vivienda precaria u otro tipo, lo que excluye casa, departamento y rancho).

Condiciones sanitarias: hogares que no tuvieran ningún tipo de retrete.

Asistencia escolar: hogares que tuvieran algún niño en edad escolar (6 a 12 años) que no asistiera a la escuela.

Capacidad de subsistencia: hogares que tuvieran cuatro o más personas por miembro ocupado y, además, cuyo jefe no haya completado tercer grado de escolaridad primaria.

(3) Porcentaje de población en hogares con Necesidades Básicas Insatisfechas sobre el total de población de cada departamento.

Fuente: INDEC. Censo Nacional de Población, Hogares y Viviendas 1980, 1991 y 2001.

Elaboración: DPEyC San Luis

Cuadro 3.5.1 Porcentaje de Población con Necesidades Básicas Insatisfechas por Departamento. San Luis. 1980, 1991 y 2001

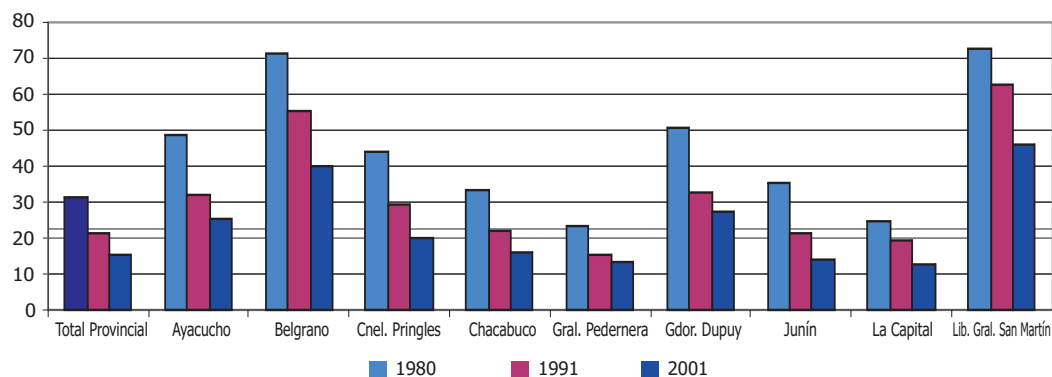

3. INDICADORES SOCIALES Y DE HOGARES

3.6 Educación

Aquí se contemplan indicadores relativos a la cobertura actual del sistema educativo en cada grado y nivel.

La vinculación entre la población demandante de educación formal, en cada grupo de edades pertinente y la que efectivamente asiste a establecimientos educativos, de cada nivel, da cuenta de la cobertura del sistema educativo.

Cuadro 3.6.1 Alumnos por Departamento de la Provincia de San Luis de Educación Común. Período 2002-2007

| Cantidad de Alumnos en Educación Común 2002 - 2007 | | | | | | |
|--|----------------|----------------|----------------|----------------|----------------|----------------|
| Departamentos | 2002 | 2003 | 2004 | 2005 | 2006 | 2007 |
| Ayacucho | 4.984 | 5.208 | 5.110 | 5.527 | 5.439 | 5.257 |
| Belgrano | 888 | 1.691 | 2.058 | 2.552 | 2.844 | 951 |
| Coronel Pringles | 3.363 | 3.539 | 3.475 | 3.489 | 2.892 | 3.481 |
| Chacabuco | 4.937 | 5.379 | 5.317 | 5.213 | 5.421 | 5.342 |
| General Pedernera | 31.629 | 35.499 | 33.114 | 32.030 | 35.051 | 35.234 |
| Gobernador Dupuy | 2.915 | 3.191 | 3.162 | 3.246 | 3.245 | 3.203 |
| Junin | 5.434 | 5.966 | 5.209 | 5.119 | 5.910 | 6.511 |
| La Capital | 51.187 | 55.520 | 54.766 | 49.605 | 50.471 | 54.598 |
| Lib. Gral. San Martín | 1.231 | 1.299 | 1.164 | 1.232 | 1.202 | 1.183 |
| Total | 106.568 | 117.292 | 113.375 | 108.013 | 112.475 | 115.760 |

Gráfico 3.6.1 Alumnos en Educación Común en la Provincia de San Luis. Período 2002-2007

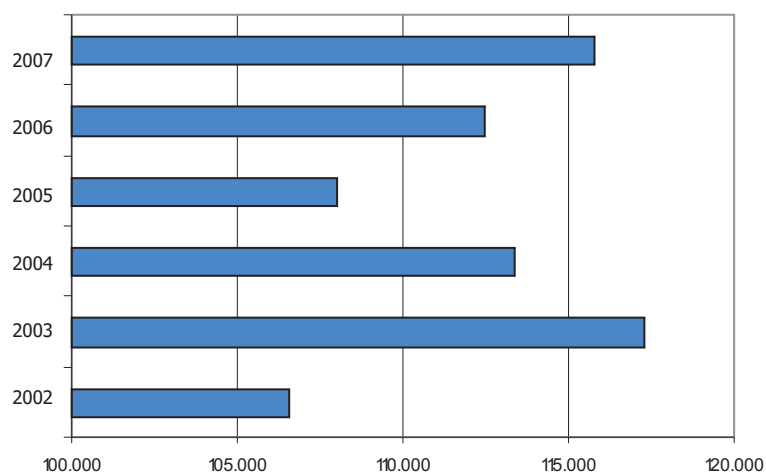

Fuente: Gobierno de la Provincia de San Luis Ministerio de Educación-Estadísticas Educativas
Elaboración: DPEyC San Luis

3. INDICADORES SOCIALES Y DE HOGARES

Cuadro 3.6.2 Cantidad de Alumnos en Educación Común por Niveles en el Dpto. Ayacucho. Período 2002-2007

| Departamento Ayacucho | | | | | | |
|-----------------------|-------|-------|-------|-------|-------|-------|
| Años | 2002 | 2003 | 2004 | 2005 | 2006 | 2007 |
| Inicial | 601 | 658 | 611 | 667 | 643 | 671 |
| EGB I | 1.377 | 1.446 | 1.427 | 1.509 | 1.494 | 1.398 |
| EGB II | 1.190 | 1.251 | 1.258 | 1.286 | 1.278 | 1.313 |
| EGB III | 1.014 | 920 | 1.060 | 1.086 | 1.072 | 1.062 |
| Polimodal | 760 | 644 | 714 | 822 | 509 | 755 |
| Total | 4.942 | 4.919 | 5.070 | 5.370 | 4.996 | 5.199 |

Gráfico 3.6.2 Alumnos por Niveles en el Dpto. Ayacucho. 2002 al 2007

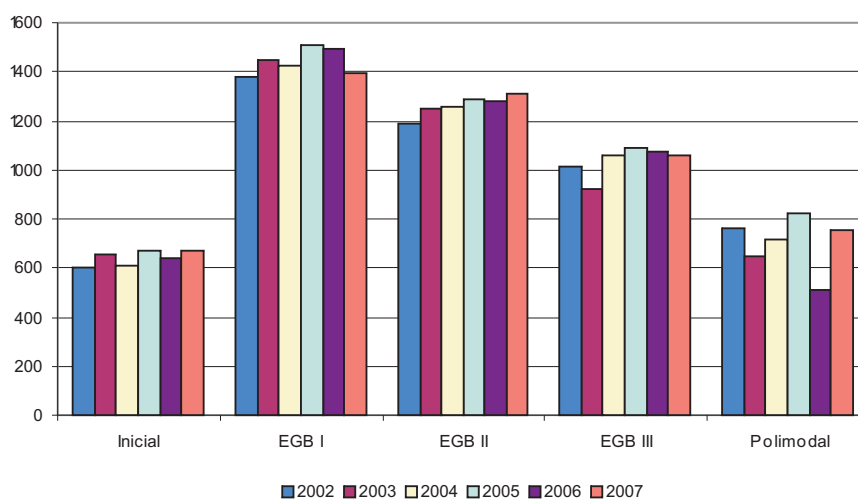

Fuente: Gobierno de la Provincia de San Luis Ministerio de Educación-Estadísticas Educativas

Elaboración: DPEyC San Luis

3. INDICADORES SOCIALES Y DE HOGARES

Cuadro 3.6.3 Porcentaje de Alumnos Dpto. Ayacucho

| Años | 2002 | 2003 | 2004 | 2005 | 2006 | 2007 |
|------------------|------|------|------|------|------|------|
| Inicial | 12,2 | 13,4 | 12,1 | 12,4 | 12,9 | 12,9 |
| EGB I | 27,9 | 29,4 | 28,1 | 28,1 | 29,9 | 26,9 |
| EGB II | 24,1 | 25,4 | 24,8 | 23,9 | 25,6 | 25,3 |
| EGB III | 20,5 | 18,7 | 20,9 | 20,2 | 21,5 | 20,4 |
| Polimodal | 15,4 | 13,1 | 14,1 | 15,3 | 10,2 | 14,5 |
| Total | 100 | 100 | 100 | 100 | 100 | 100 |

Gráfico 3.6.3 Alumnos en el Nivel Inicial en el Dpto Ayacucho - 2002 al 2007



Gráfico 3.6.4 Alumnos en EGB I en el Dpto. Ayacucho 2002 al 2007



Fuente: Gobierno de la Provincia de San Luis Ministerio de Educación-Estadísticas Educativas
Elaboración: DPEyC San Luis

3. INDICADORES SOCIALES Y DE HOGARES

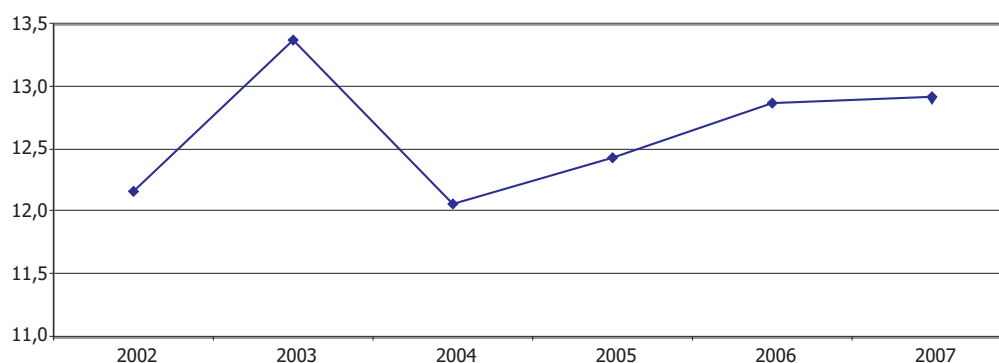
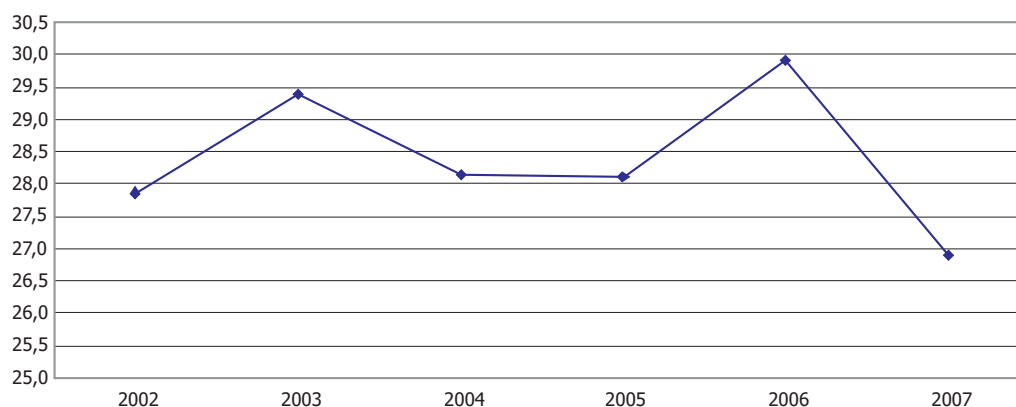
Gráfico 3.6.5 Alumnos en EGB II en el Dpto. Ayacucho 2002 al 2007



Gráfico 3.6.6 Alumnos en EGB III en el Dpto. Ayacucho 2002 al 2007



Gráfico 3.6.7 Alumnos en Polimodal en el Dpto. Ayacucho 2002 al 2007

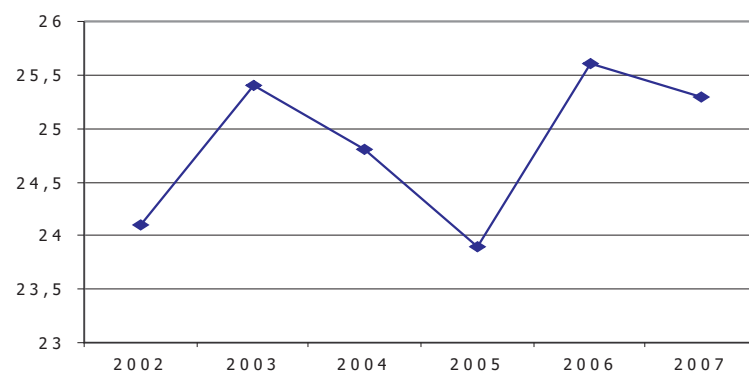

Fuente: Gobierno de la Provincia de San Luis Ministerio de Educación-Estadísticas Educativas
Elaboración: DPEyC San Luis

3. INDICADORES SOCIALES Y DE HOGARES

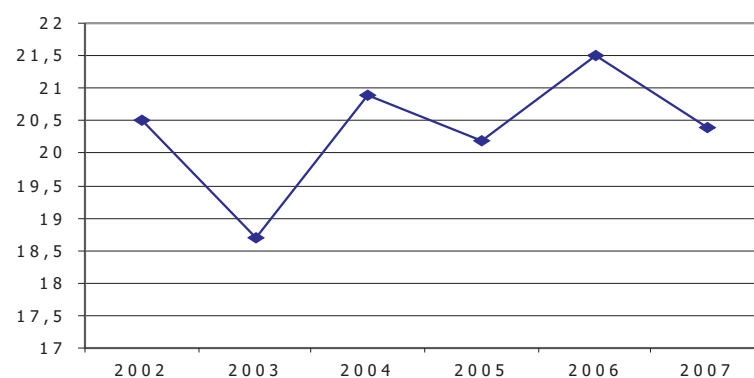
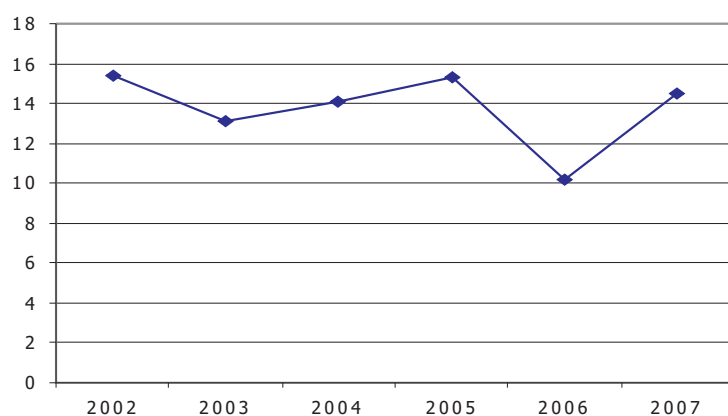
Cuadro 3.6.4 Cantidad de alumnos en Educación Común por Niveles en el Dpto. Belgrano. Período 2002-2007

| Departamento Belgrano | | | | | | |
|-----------------------|------|-------|-------|-------|-------|------|
| Años | 2002 | 2003 | 2004 | 2005 | 2006 | 2007 |
| Inicial | 89 | 207 | 253 | 292 | 311 | 85 |
| EGB I | 368 | 614 | 753 | 940 | 1.067 | 336 |
| EGB II | 268 | 477 | 560 | 685 | 778 | 286 |
| EGB III | 139 | 323 | 359 | 452 | 481 | 166 |
| Polimodal | 24 | 70 | 104 | 153 | 176 | 70 |
| Total | 888 | 1.691 | 2.029 | 2.522 | 2.813 | 943 |

Alumnos por Niveles en el Dpto. Belgrano 2002 al 2007

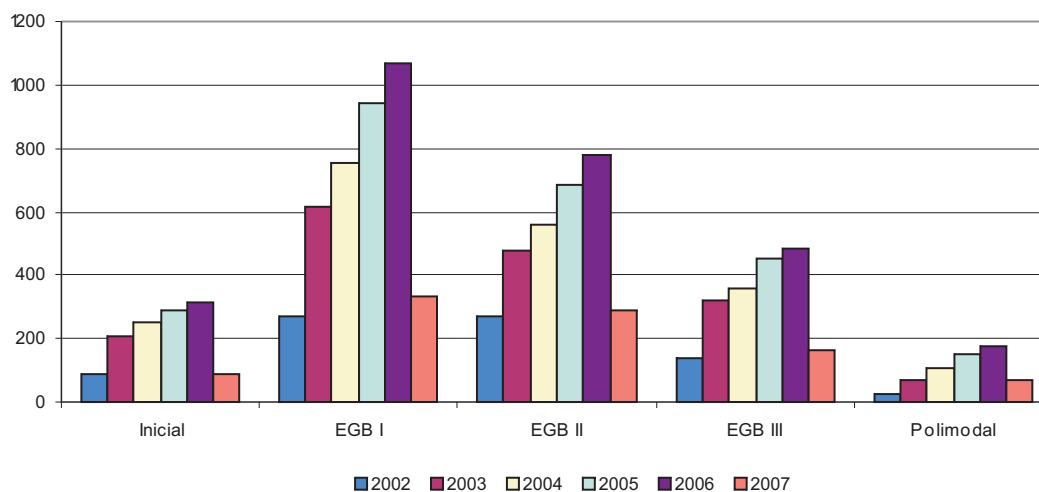

Fuente: Gobierno de la Provincia de San Luis Ministerio de Educación-Estadísticas Educativas
Elaboración: DPEyC San Luis

3. INDICADORES SOCIALES Y DE HOGARES

Cuadro 3.6.5 Porcentaje de Alumnos Dpto. Belgrano

| Departamento Belgrano | | | | | | |
|-----------------------|------|------|------|------|------|------|
| Años | 2002 | 2003 | 2004 | 2005 | 2006 | 2007 |
| Inicial | 10,0 | 12,2 | 12,5 | 11,6 | 11,1 | 9,0 |
| EGB I | 41,4 | 36,3 | 37,1 | 37,3 | 37,9 | 35,6 |
| EGB II | 30,2 | 28,2 | 27,6 | 27,2 | 27,7 | 30,3 |
| EGB III | 15,7 | 19,1 | 17,7 | 17,9 | 17,1 | 17,6 |
| Polimodal | 2,7 | 4,1 | 5,1 | 6,1 | 6,3 | 7,4 |
| Total | 100 | 100 | 100 | 100 | 100 | 100 |

Gráfico 3.6.9 Alumnos del Nivel Inicial en el Dpto. Belgrano - 2002 a I2007



Gráfico 3.6.10 Alumnos del Nivel EGB I en el Dpto. Belgrano - 2002 a I2007



Fuente: Gobierno de la Provincia de San Luis Ministerio de Educación-Estadísticas Educativas
Elaboración: DPEyC San Luis

3. INDICADORES SOCIALES Y DE HOGARES

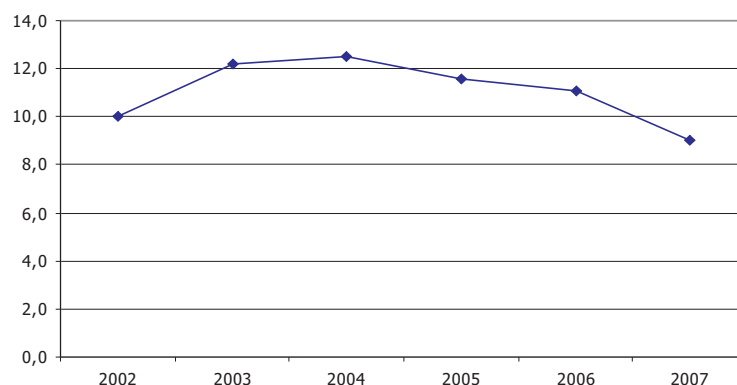
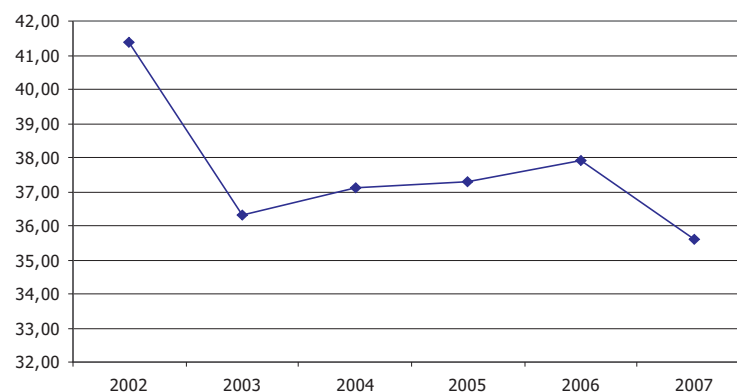
Gráfico 3.6.11 Alumnos del Nivel EGB II en el Dpto. Belgrano - 2002 a I2007



Gráfico 3.6.12 Alumnos del Nivel EGB III en el Dpto. Belgrano - 2002 a I2007



Gráfico 3.6.13 Alumnos del Nivel Polimodal en el Dpto. Belgrano - 2002 a 2007

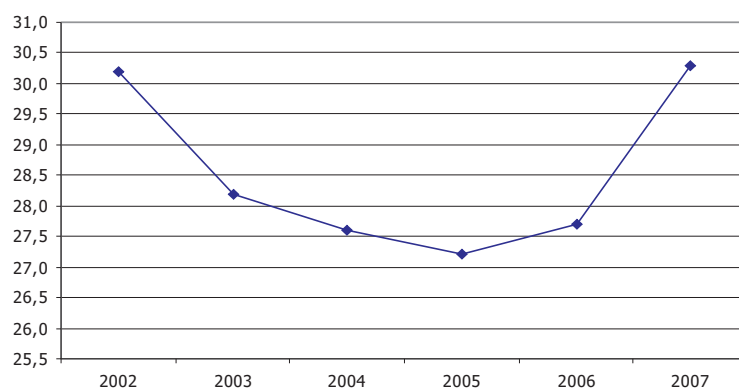

Fuente: Gobierno de la Provincia de San Luis Ministerio de Educación-Estadísticas Educativas
Elaboración: DPEyC San Luis

3. INDICADORES SOCIALES Y DE HOGARES

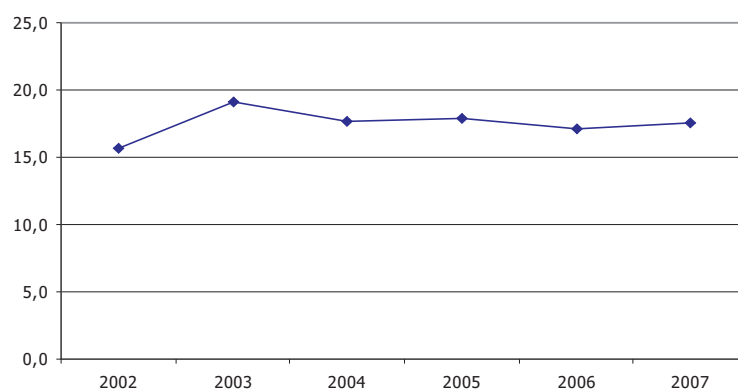
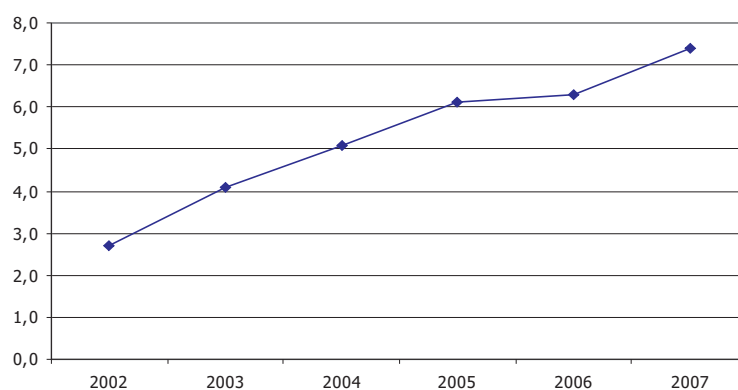
Cuadro 3.6.6 Cantidad de alumnos en Educación Común por Niveles en el Dpto. Pringles. Período 2002-2007

| Departamento Pringles | | | | | | |
|-----------------------|-------|-------|-------|-------|-------|-------|
| Años | 2002 | 2003 | 2004 | 2005 | 2006 | 2007 |
| Inicial | 494 | 598 | 555 | 537 | 434 | 528 |
| EGB I | 985 | 1.007 | 1.044 | 1.067 | 747 | 1.024 |
| EGB II | 834 | 797 | 791 | 872 | 715 | 883 |
| EGB III | 618 | 696 | 652 | 653 | 651 | 702 |
| Polimodal | 401 | 410 | 420 | 350 | 315 | 344 |
| Total | 3.332 | 3.508 | 3.462 | 3.479 | 2.862 | 3.481 |

Gráfico 3.6.14 Alumnos por Nivel en el Dpto. Pringles 2002 al 2007

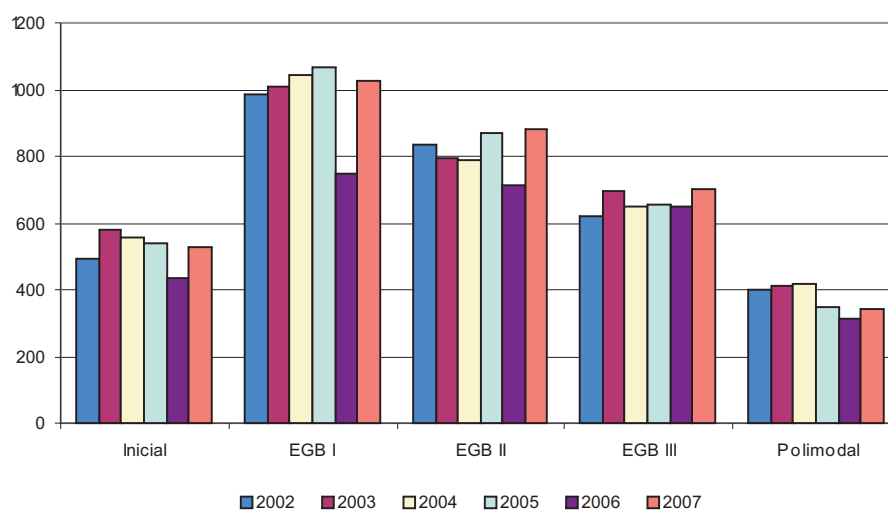

Fuente: Gobierno de la Provincia de San Luis Ministerio de Educación-Estadísticas Educativas
Elaboración: DPEyC San Luis

3. INDICADORES SOCIALES Y DE HOGARES

Cuadro 3.6.7 Porcentaje alumnos Dpto. Pringles

| Departamento Pringles | | | | | | |
|-----------------------|------|------|------|------|------|------|
| Años | 2002 | 2003 | 2004 | 2005 | 2006 | 2007 |
| Inicial | 14,8 | 17,0 | 16,0 | 15,4 | 15,2 | 15,2 |
| EGB I | 29,6 | 28,7 | 30,2 | 30,7 | 26,1 | 29,4 |
| EGB II | 25,0 | 22,7 | 22,8 | 25,1 | 25,0 | 25,4 |
| EGB III | 18,5 | 19,8 | 18,8 | 18,8 | 22,7 | 20,2 |
| Polimodal | 12,0 | 11,7 | 12,1 | 10,1 | 11,0 | 9,9 |
| Total | 100 | 100 | 100 | 100 | 100 | 100 |

Gráfico 3.6.15 Alumnos del Nivel Inicial en el Dpto. Pringles 2002 al 2007



Gráfico 3.6.16 Alumnos del Nivel EGB I en el Dpto. Pringles 2002 al 2007



Fuente: Gobierno de la Provincia de San Luis Ministerio de Educación-Estadísticas Educativas
Elaboración: DPEyC San Luis

3. INDICADORES SOCIALES Y DE HOGARES

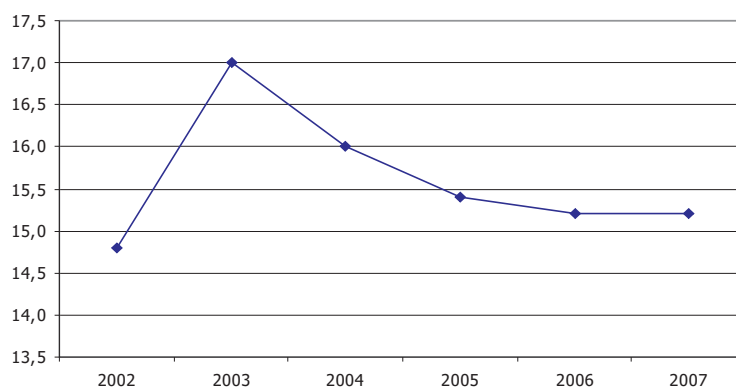
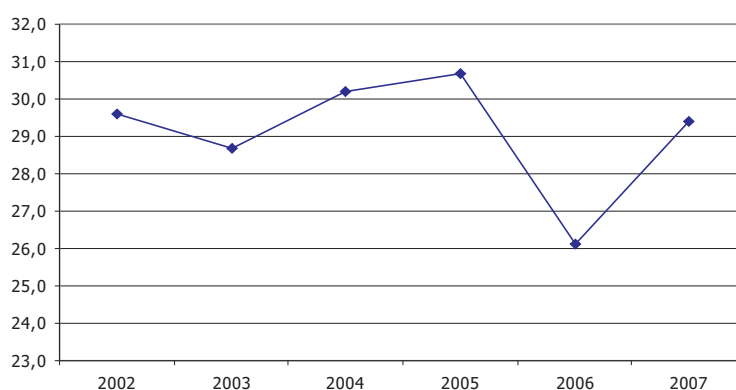
Gráfico 3.6.17 Alumnos del Nivel EGB II en el Dpto. Pringles 2002 al 2007



Gráfico 3.6.18 Alumnos del Nivel EGB III en el Dpto. Pringles 2002 al 2007



Gráfico 3.6.19 Alumnos del Nivel Polimodal en el Dpto. Pringles 2002 al 2007

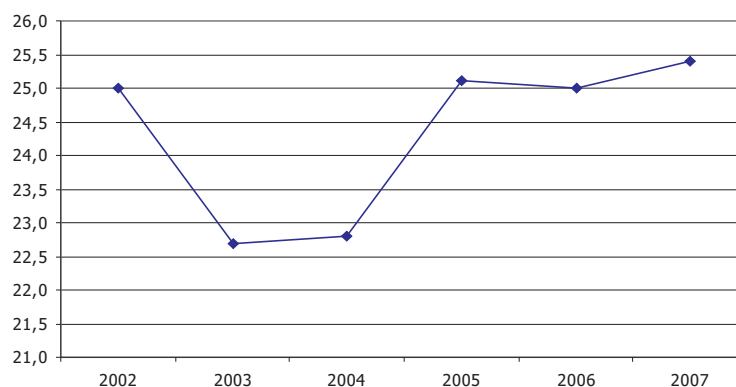

Fuente: Gobierno de la Provincia de San Luis Ministerio de Educación-Estadísticas Educativas

Elaboración: DPEyC San Luis

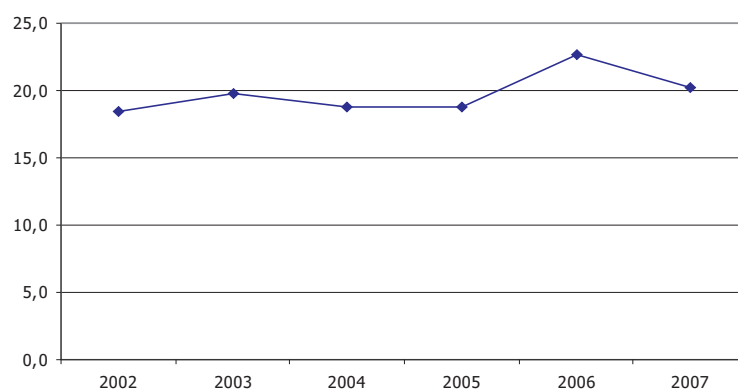
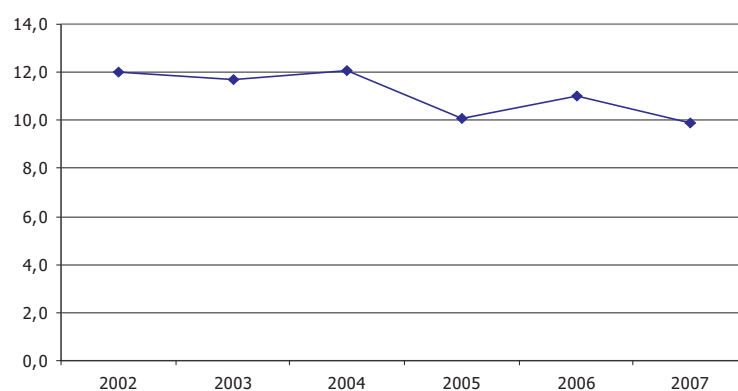
3. INDICADORES SOCIALES Y DE HOGARES

Cuadro 3.6.8 Cantidad de Alumnos en Educación Común por Niveles en el Dpto. Chacabuco. Período 2002-2007

| Departamento Chacabuco | | | | | | |
|------------------------|-------|-------|-------|-------|-------|-------|
| Años | 2002 | 2003 | 2004 | 2005 | 2006 | 2007 |
| Inicial | 625 | 579 | 657 | 637 | 672 | 691 |
| EGB I | 1.367 | 1.229 | 1.437 | 1.245 | 1.420 | 1.396 |
| EGB II | 1.252 | 1.408 | 1.287 | 1.476 | 1.294 | 1.329 |
| EGB III | 1.062 | 1.182 | 1.158 | 1.147 | 1.187 | 1.183 |
| Polimodal | 692 | 667 | 617 | 640 | 633 | 638 |
| Total | 4.998 | 5.065 | 5.156 | 5.145 | 5.206 | 5.237 |

Gráfico 3.6.20 Alumnos por Nivel en el Dpto. Chacabuco - 2002 al 2007

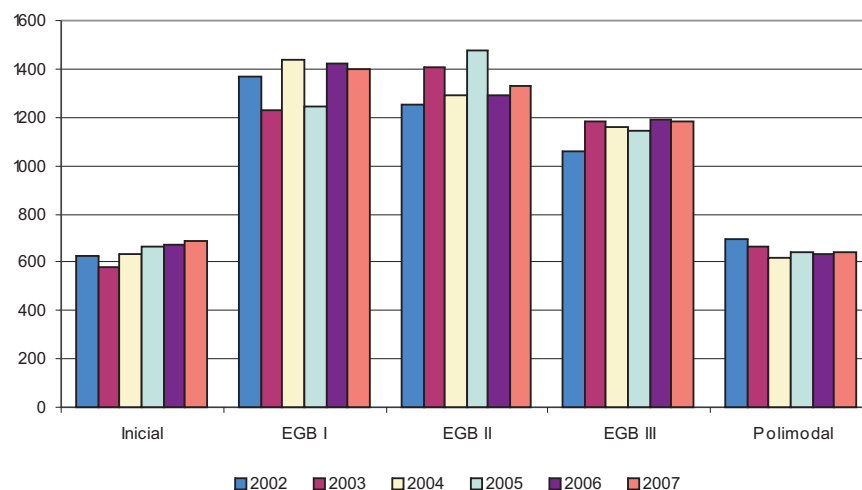

Fuente: Gobierno de la Provincia de San Luis Ministerio de Educación-Estadísticas Educativas
Elaboración: DPEyC San Luis

3. INDICADORES SOCIALES Y DE HOGARES

Cuadro 3.6.9 Porcentaje Alumnos Dpto. Chacabuco

| Departamento Chacabuco | | | | | | |
|------------------------|------|------|------|------|------|------|
| Años | 2002 | 2003 | 2004 | 2005 | 2006 | 2007 |
| Inicial | 12,5 | 11,4 | 12,7 | 12,4 | 12,9 | 13,2 |
| EGB I | 27,4 | 24,3 | 27,9 | 24,2 | 27,3 | 26,7 |
| EGB II | 25,1 | 27,8 | 25,0 | 28,7 | 24,9 | 25,4 |
| EGB III | 21,2 | 23,3 | 22,5 | 22,3 | 22,8 | 22,6 |
| Polimodal | 13,8 | 13,2 | 12,0 | 12,4 | 12,2 | 12,2 |
| Total | 100 | 100 | 100 | 100 | 100 | 100 |

Gráfico 3.6.21 Alumnos del Nivel Inicial en el Dpto. Chacabuco 2002 al 2007



Gráfico 3.6.22 Alumnos del Nivel EGB I en el Dpto. Chacabuco 2002 al 2007



Fuente: Gobierno de la Provincia de San Luis Ministerio de Educación-Estadísticas Educativas
Elaboración: DPEyC San Luis

3. INDICADORES SOCIALES Y DE HOGARES

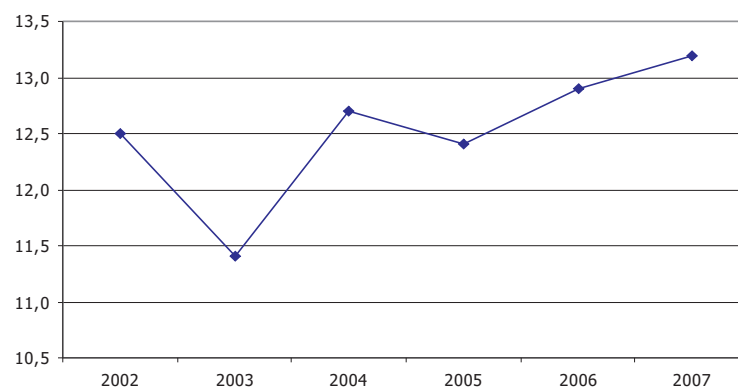
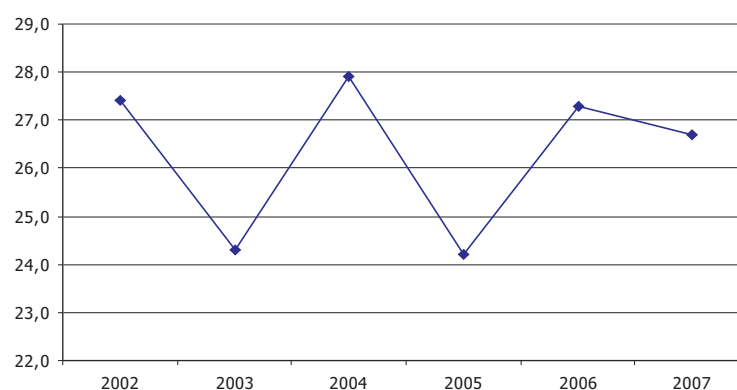
Gráfico 3.6.23 Alumnos del Nivel EGB II en el Dpto. Chacabuco 2002 al 2007



Gráfico 3.6.24 Alumnos del Nivel EGB III en el Dpto. Chacabuco 2002 al 2007



Gráfico 3.6.25 Alumnos del Nivel Polimodal en el Dpto. Chacabuco 2002 al 2007

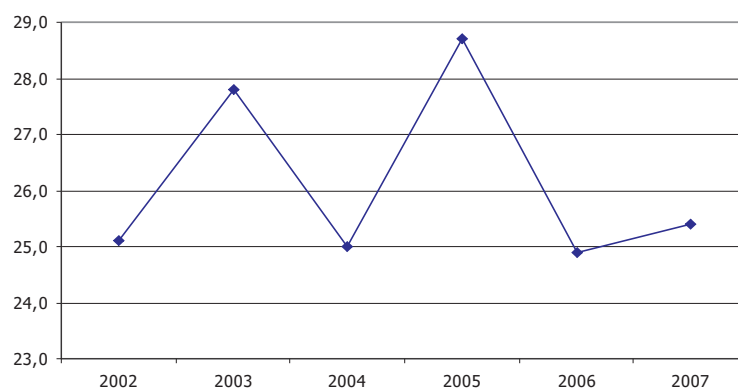

Fuente: Gobierno de la Provincia de San Luis Ministerio de Educación-Estadísticas Educativas
Elaboración: DPEyC San Luis

3. INDICADORES SOCIALES Y DE HOGARES

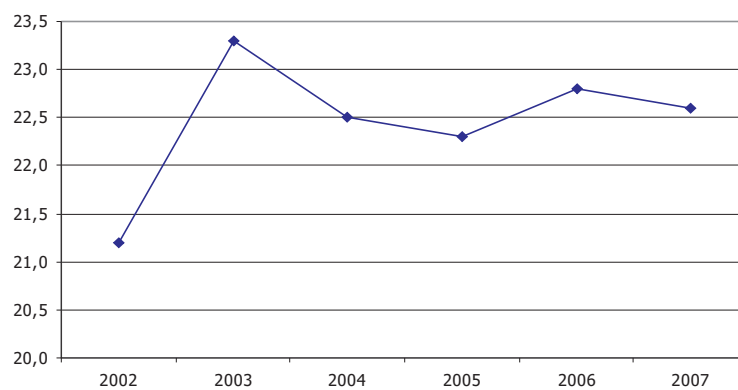
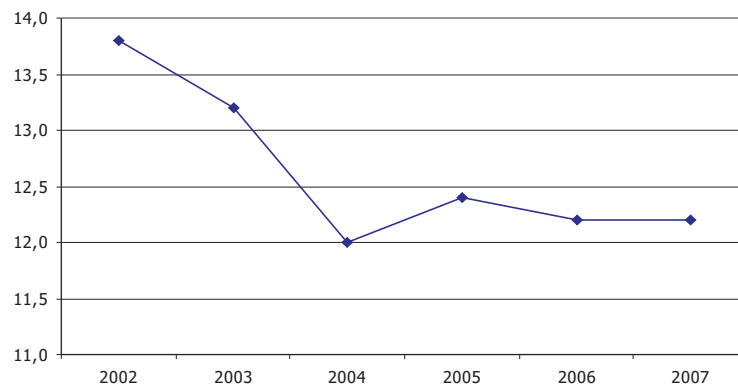
Cuadro 3.6.10 Cantidad de Alumnos en Educación Común por Niveles en el Dpto. Pedernera. Período 2002-2007

| Departamento Pedernera | | | | | | |
|------------------------|---------------|---------------|---------------|---------------|---------------|---------------|
| Años | 2002 | 2003 | 2004 | 2005 | 2006 | 2007 |
| Inicial | 3.816 | 3.860 | 4.325 | 4.100 | 4.324 | 4.377 |
| EGB I | 8.869 | 8.958 | 8.830 | 8.519 | 9.152 | 9.209 |
| EGB II | 8.018 | 8.197 | 7.788 | 7.791 | 8.239 | 8.320 |
| EGB III | 6.223 | 7.154 | 7.077 | 6.966 | 7.797 | 8.030 |
| Polimodal | 4.140 | 4.069 | 3.729 | 4.096 | 4.553 | 5.059 |
| Total | 31.066 | 32.238 | 31.749 | 31.472 | 34.065 | 34.995 |

Gráfico 3.6.26 Alumnos por Nivel en el Dpto. Pedernera - 2002 al 2007

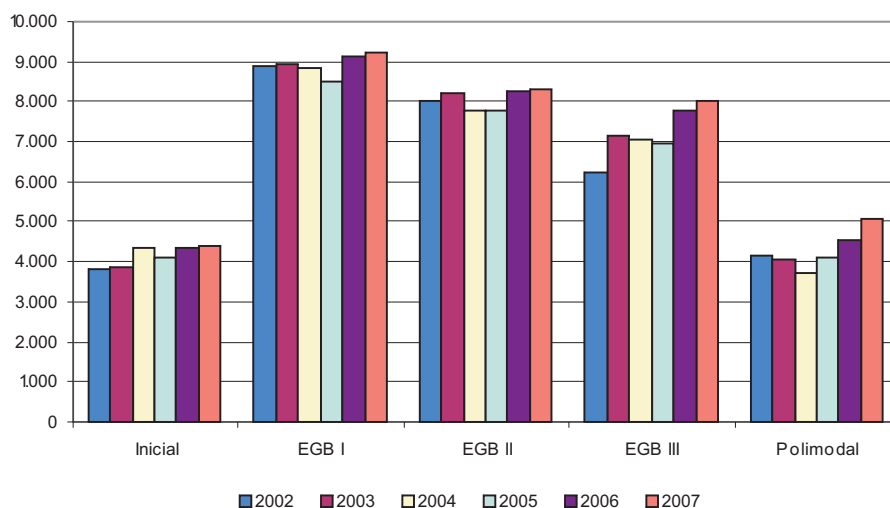

Fuente: Gobierno de la Provincia de San Luis Ministerio de Educación-Estadísticas Educativas
Elaboración: DPEyC San Luis

3. INDICADORES SOCIALES Y DE HOGARES

Cuadro 3.6.11 Porcentaje de alumnos Dpto. Pedernera

| Departamento Pedernera | | | | | | |
|------------------------|------|------|------|------|------|------|
| Años | 2002 | 2003 | 2004 | 2005 | 2006 | 2007 |
| Inicial | 12,3 | 12,0 | 13,6 | 13,0 | 12,7 | 12,5 |
| EGB I | 28,5 | 27,8 | 27,8 | 27,1 | 26,9 | 26,3 |
| EGB II | 25,8 | 25,4 | 24,5 | 24,8 | 24,2 | 23,8 |
| EGB III | 20,0 | 22,2 | 22,3 | 22,1 | 22,9 | 22,9 |
| Polimodal | 13,3 | 12,6 | 11,7 | 13,0 | 13,4 | 14,5 |
| Total | 100 | 100 | 100 | 100 | 100 | 100 |

Gráfico 3.6.27 Alumnos del Nivel Inicial en el Departamento Pedernera - 2002 al 2007



Gráfico 3.6.28 Alumnos del Nivel EGB I en el Departamento Pedernera - 2002 al 2007



Fuente: Gobierno de la Provincia de San Luis Ministerio de Educación-Estadísticas Educativas
Elaboración: DPEyC San Luis

3. INDICADORES SOCIALES Y DE HOGARES

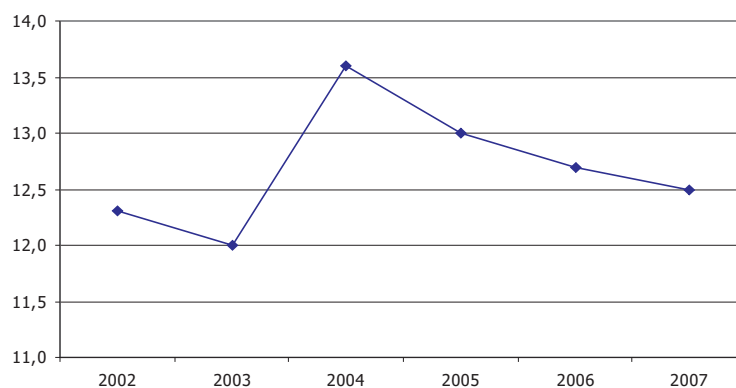
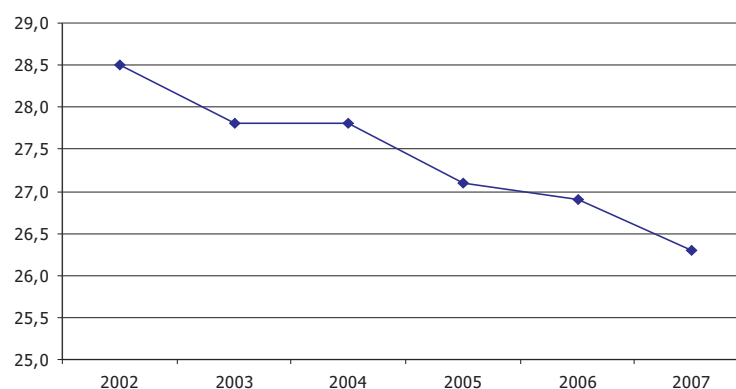
Gráfico 3.29 Alumnos del Nivel EGB II en el Departamento Pedernera - 2002 al 2007



Gráfico 3.6.30 Alumnos del Nivel EGB III en el Departamento Pedernera - 2002 al 2007



Gráfico 3.6.31 Alumnos del Nivel Polimodal en el Departamento Pedernera - 2002 al 2007

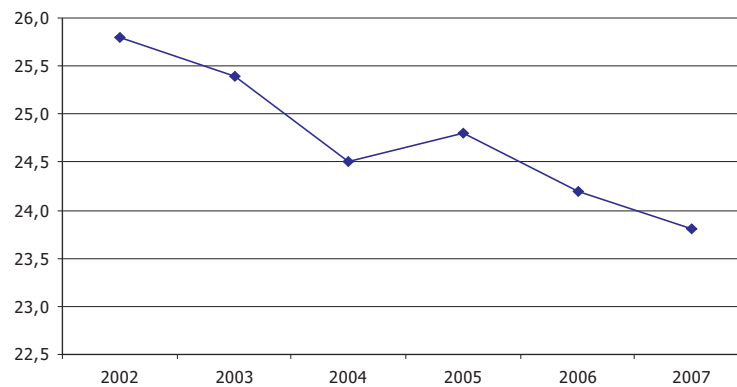

Fuente: Gobierno de la Provincia de San Luis Ministerio de Educación-Estadísticas Educativas
Elaboración: DPEyC San Luis

3. INDICADORES SOCIALES Y DE HOGARES

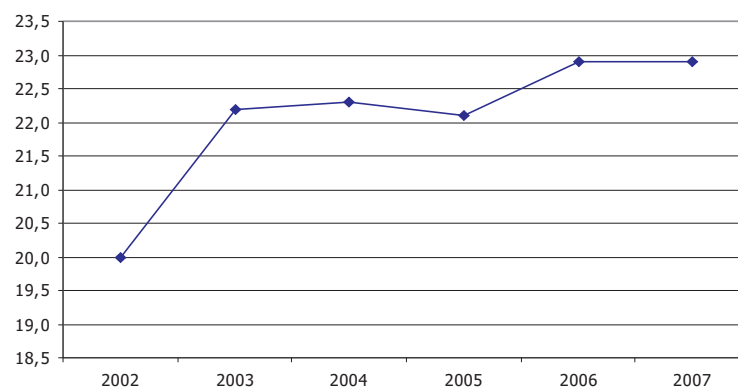
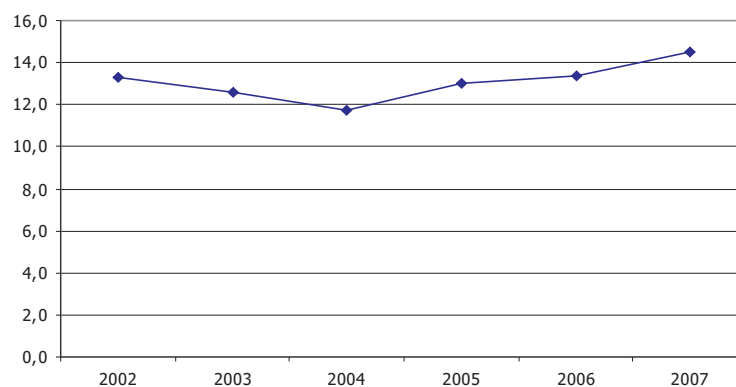
Cuadro 3.6.12 Cantidad de Alumnos en Educación Común por Niveles en el Dpto. Dupuy. Período 2002-2007

| Departamento Dupuy | | | | | | |
|--------------------|--------------|--------------|--------------|--------------|--------------|--------------|
| Años | 2002 | 2003 | 2004 | 2005 | 2006 | 2007 |
| Inicial | 434 | 415 | 520 | 444 | 504 | 454 |
| EGB I | 1.001 | 1.000 | 978 | 1.024 | 1.000 | 998 |
| EGB II | 724 | 812 | 874 | 906 | 867 | 822 |
| EGB III | - | 549 | 518 | 574 | 567 | 632 |
| Polimodal | - | 254 | 258 | 298 | 290 | 275 |
| Total | 2.159 | 3.030 | 3.148 | 3.246 | 3.228 | 3.181 |

Gráfico 3.6.32 Alumnos por Nivel en el Dpto. Dupuy 2002 al 2007

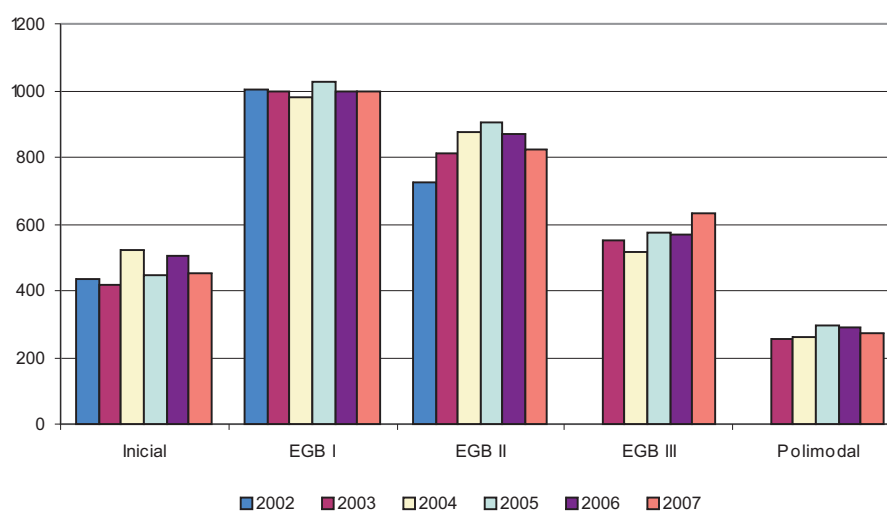

Fuente: Gobierno de la Provincia de San Luis Ministerio de Educación-Estadísticas Educativas
Elaboración: DPEyC San Luis

3. INDICADORES SOCIALES Y DE HOGARES

Cuadro 3.6.13 Porcentaje de Alumnos Dpto. Dupuy

| Porcentaje Departamento Dupuy | | | | | | |
|-------------------------------|------|------|------|------|------|------|
| Años | 2002 | 2003 | 2004 | 2005 | 2006 | 2007 |
| Inicial | 20,1 | 13,7 | 16,5 | 13,7 | 15,6 | 14,3 |
| EGB I | 46,4 | 33,0 | 31,1 | 31,5 | 31,0 | 31,4 |
| EGB II | 33,5 | 26,8 | 27,8 | 27,9 | 26,9 | 25,8 |
| EGB III | 0 | 18,1 | 16,5 | 17,7 | 17,6 | 19,9 |
| Polimodal | 0 | 8,4 | 8,2 | 9,2 | 9,0 | 8,6 |
| Total | 100 | 100 | 100 | 100 | 100 | 100 |

Gráfico 3.6.33 Alumnos del Nivel Inicial en el Departamento Dupuy 2002 al 2007



Gráfico 3.6.34 Alumnos del Nivel EGB I en el Departamento Dupuy 2002 al 2007



Fuente: Gobierno de la Provincia de San Luis Ministerio de Educación-Estadísticas Educativas
Elaboración: DPEyC San Luis

3. INDICADORES SOCIALES Y DE HOGARES

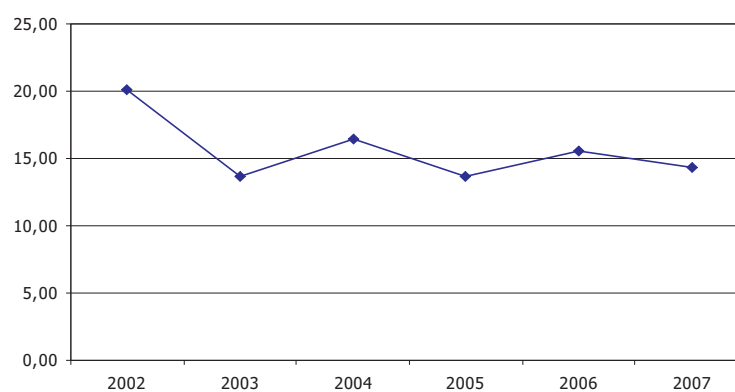
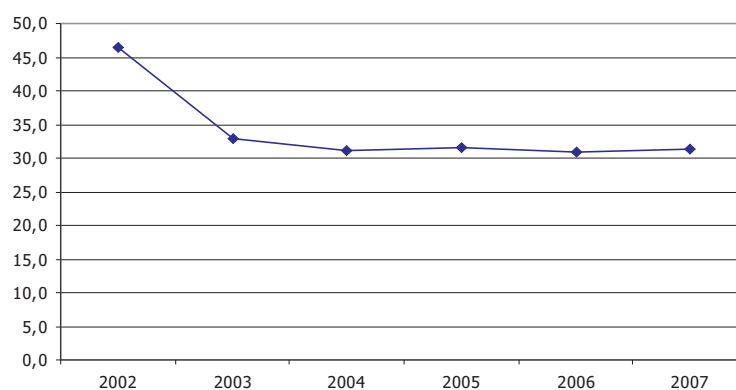
Gráfico 3.6.35 Alumnos del Nivel EGB II en el Departamento Dupuy 2002 al 2007



Gráfico 3.6.36 Alumnos del Nivel EGB III en el Departamento Dupuy 2002 al 2007



Gráfico 3.6.37 Alumnos del Nivel Polimodal en el Departamento Dupuy 2002 al 2007

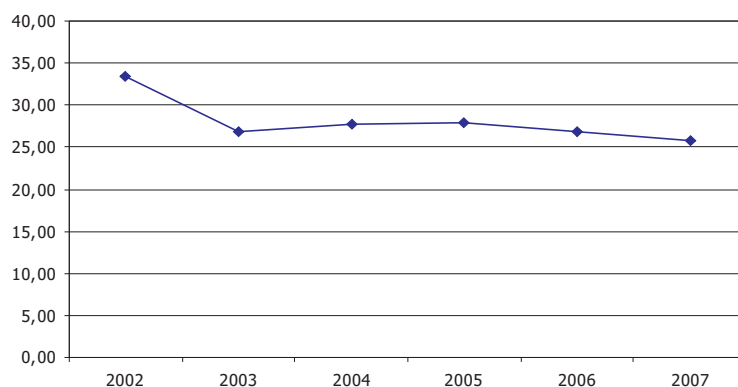

Fuente: Gobierno de la Provincia de San Luis Ministerio de Educación-Estadísticas Educativas
Elaboración: DPEyC San Luis

3. INDICADORES SOCIALES Y DE HOGARES

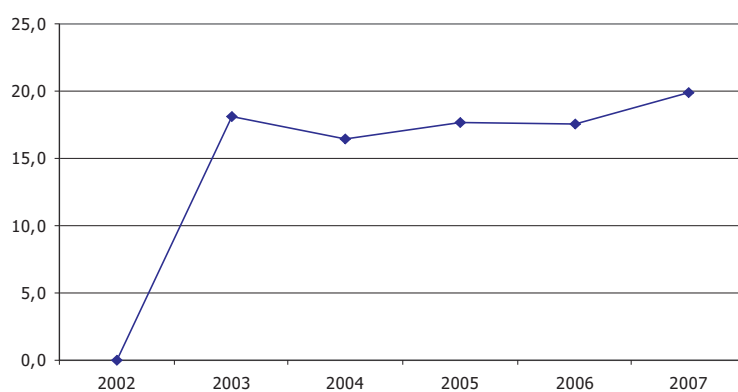
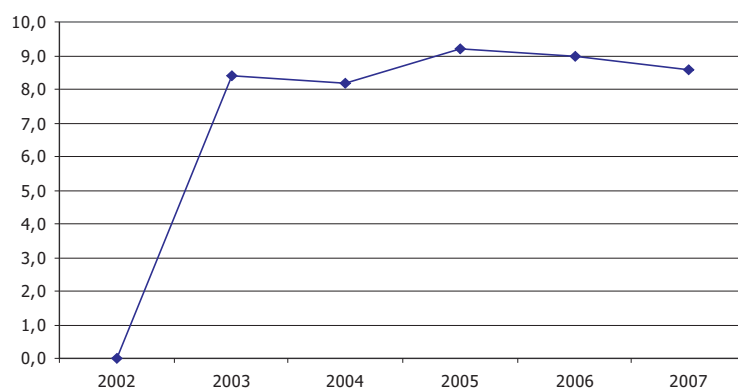
Cuadro 3.6.14 Cantidad de alumnos en Educación Común por Niveles en el Dpto. Junín. Período 2002-2007

| Departamento Junín | | | | | | |
|--------------------|-------|-------|-------|-------|-------|-------|
| Años | 2002 | 2003 | 2004 | 2005 | 2006 | 2007 |
| Inicial | 770 | 713 | 712 | 640 | 804 | 799 |
| EGB I | 1.481 | 1.558 | 1.566 | 1.495 | 1.503 | 1.639 |
| EGB II | 1.359 | 1.375 | 1.375 | 1.405 | 1.474 | 1.618 |
| EGB III | 1.084 | 1.441 | 1.126 | 1.051 | 1.178 | 1.461 |
| Polimodal | 452 | 394 | 179 | 185 | 548 | 622 |
| Total | 5.146 | 5.481 | 4.958 | 4.776 | 5.507 | 6.139 |

Gráfico 3.6.38 Alumnos por Nivel en el Dpto. Junín 2002 al 2007

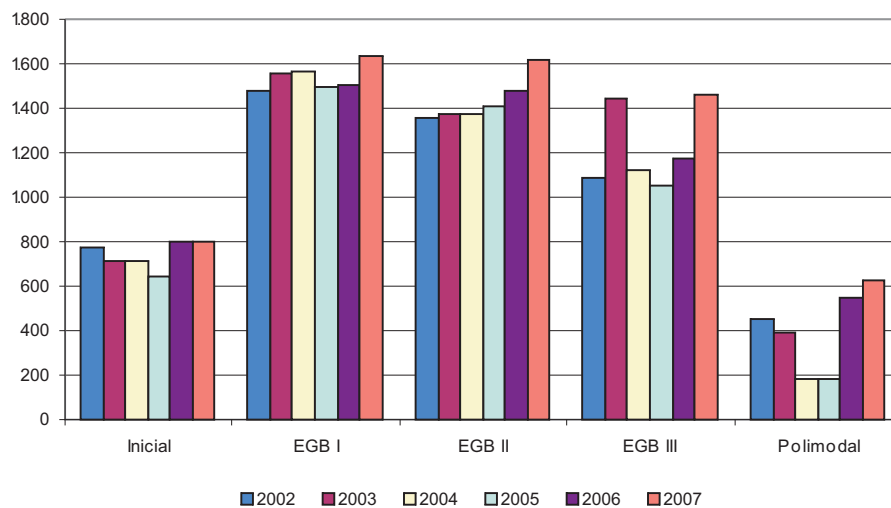

Fuente: Gobierno de la Provincia de San Luis Ministerio de Educación-Estadísticas Educativas
Elaboración: DPEyC San Luis

3. INDICADORES SOCIALES Y DE HOGARES

Cuadro 3.6.15 Porcentaje de Alumnos Dpto. Junín

| Departamento Junín | | | | | | |
|--------------------|------|------|------|------|------|------|
| Años | 2002 | 2003 | 2004 | 2005 | 2006 | 2007 |
| Inicial | 15,0 | 13,0 | 14,4 | 13,4 | 14,6 | 13,0 |
| EGB I | 28,8 | 28,4 | 31,6 | 31,3 | 27,3 | 26,7 |
| EGB II | 26,4 | 25,1 | 27,7 | 29,4 | 26,8 | 26,4 |
| EGB III | 21,1 | 26,3 | 22,7 | 22,0 | 21,4 | 23,8 |
| Polimodal | 8,8 | 7,2 | 3,6 | 3,9 | 10,0 | 10,1 |
| Total | 100 | 100 | 100 | 100 | 100 | 100 |

Gráfico 3.6.39 Alumnos del Nivel Inicial en el Departamento Junín - 2002 al 2007



Gráfico 3.6.40 Alumnos del Nivel EGB I en el Departamento Junín - 2002 al 2007



Fuente: Gobierno de la Provincia de San Luis Ministerio de Educación-Estadísticas Educativas

Elaboración: DPEyC San Luis

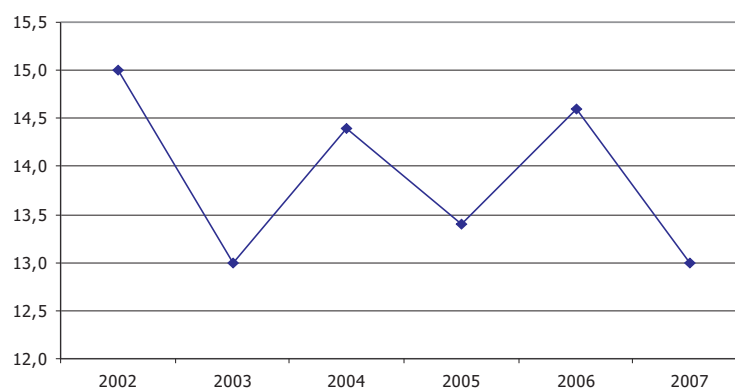
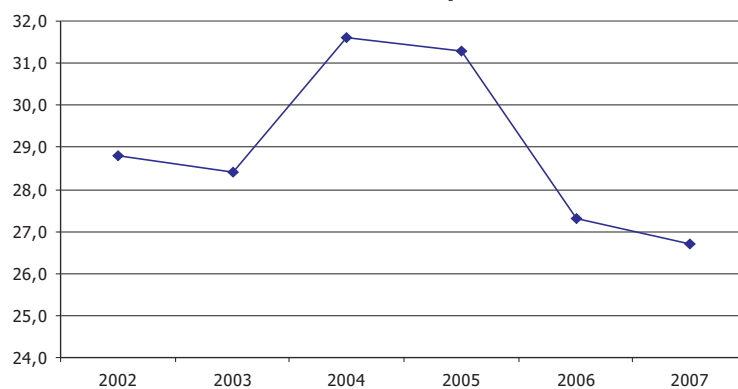
3. INDICADORES SOCIALES Y DE HOGARES

Gráfico 3.6.41 Alumnos del Nivel EGB II en el Departamento Junín - 2002 al 2007



Gráfico 3.6.42 Alumnos del Nivel EGB III en el Departamento Junín - 2002 al 2007



Gráfico 3.6.43 Alumnos del Nivel Polimodal en el Departamento Junín - 2002 al 2007

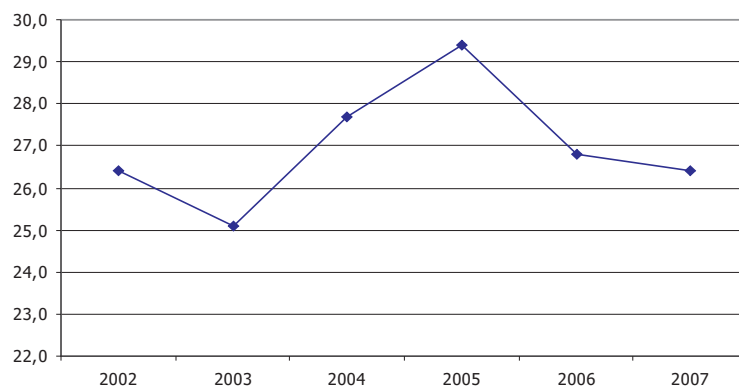

Fuente: Gobierno de la Provincia de San Luis Ministerio de Educación-Estadísticas Educativas
Elaboración: DPEyC San Luis

3. INDICADORES SOCIALES Y DE HOGARES

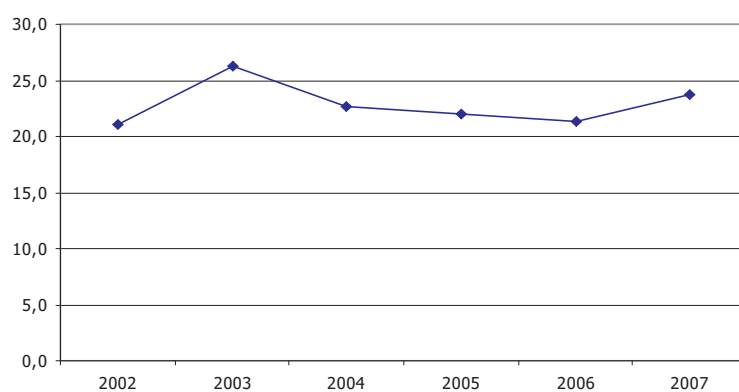
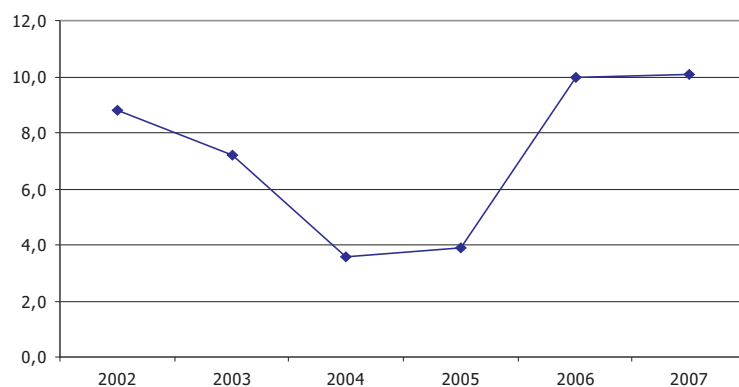
Cuadro 3.6.16 Cantidad de alumnos en Educación Común por Niveles en el Dpto. La Capital. Período 2002-2007

| Departamento La Capital | | | | | | |
|-------------------------|--------|--------|--------|--------|--------|--------|
| Años | 2002 | 2003 | 2004 | 2005 | 2006 | 2007 |
| Inicial | 7.375 | 7.044 | 7.388 | 6.905 | 6.945 | 7.705 |
| EGB I | 13.903 | 13.728 | 13.146 | 12.449 | 12.656 | 13.852 |
| EGB II | 11.904 | 11.769 | 11.465 | 11.150 | 12.082 | 13.288 |
| EGB III | 11.150 | 11.332 | 11.513 | 11.034 | 11.096 | 12.229 |
| Polimodal | 6.445 | 6.727 | 7.117 | 6.785 | 6.740 | 6.972 |
| Total | 50.777 | 50.600 | 50.629 | 48.323 | 49.519 | 54.046 |

Gráfico 3.6.44 Alumnos por Nivel en el Dpto. La Capital - 2002 al 2007

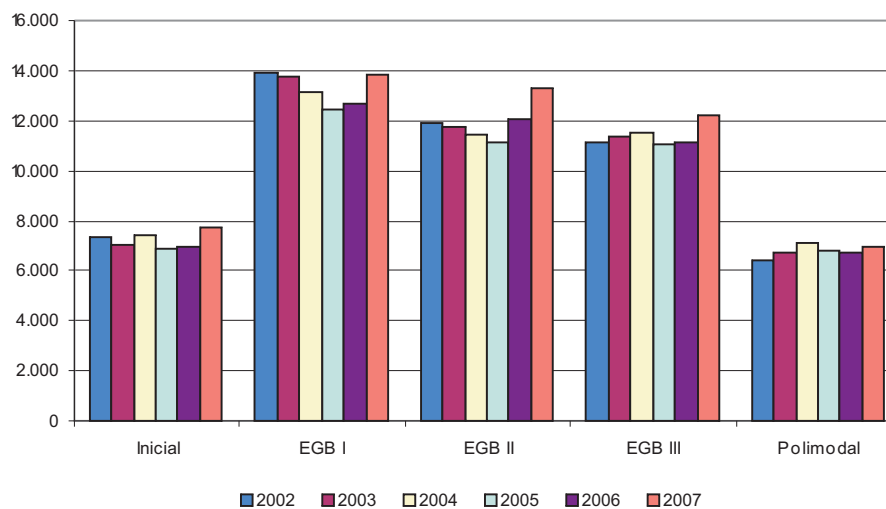

Fuente: Gobierno de la Provincia de San Luis Ministerio de Educación-Estadísticas Educativas
Elaboración: DPEyC San Luis

3. INDICADORES SOCIALES Y DE HOGARES

Cuadro 3.6.17 Porcentaje de Alumnos Dpto. La Capital

| Departamento La Capital | | | | | | |
|-------------------------|------|------|------|------|------|------|
| Años | 2002 | 2003 | 2004 | 2005 | 2006 | 2007 |
| Inicial | 14,5 | 13,9 | 14,6 | 14,3 | 14,0 | 14,3 |
| EGB I | 27,4 | 27,1 | 26,0 | 25,8 | 25,6 | 25,6 |
| EGB II | 23,4 | 23,3 | 22,6 | 23,1 | 24,4 | 24,6 |
| EGB III | 22,0 | 22,4 | 22,7 | 22,8 | 22,4 | 22,6 |
| Polimodal | 12,7 | 13,3 | 14,1 | 14,0 | 13,6 | 12,9 |
| Total | 100 | 100 | 100 | 100 | 100 | 100 |

Gráfico 3.6.45 Alumnos del Nivel Inicial en el Departamento La Capital - 2002 al 2007



Gráfico 3.6.46 Alumnos del Nivel EGB I en el Departamento La Capital - 2002 al 2007



Fuente: Gobierno de la Provincia de San Luis Ministerio de Educación-Estadísticas Educativas

Elaboración: DPEyC San Luis

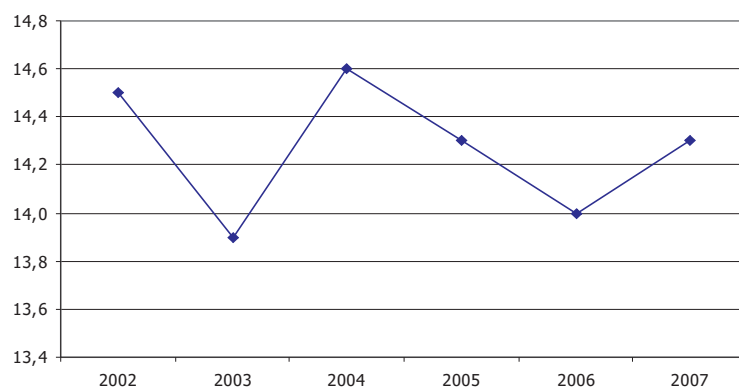
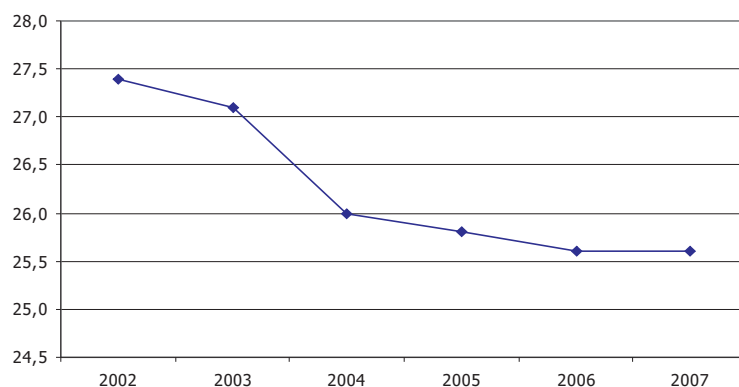
3. INDICADORES SOCIALES Y DE HOGARES

Gráfico 3.6.47 Alumnos del Nivel EGB II en el Departamento La Capital - 2002 al 2007



Gráfico 3.6.48 Alumnos del Nivel EGB III en el Departamento La Capital - 2002 al 2007



Gráfico 3.6.49 Alumnos del Nivel Polimodal en el Departamento La Capital - 2002 al 2007

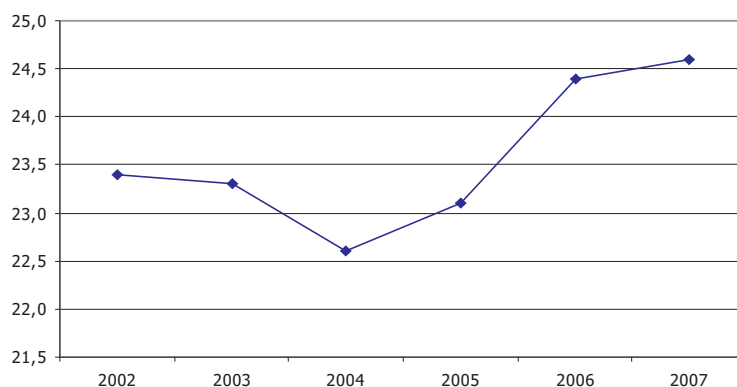

Fuente: Gobierno de la Provincia de San Luis Ministerio de Educación-Estadísticas Educativas
Elaboración: DPEyC San Luis

3. INDICADORES SOCIALES Y DE HOGARES

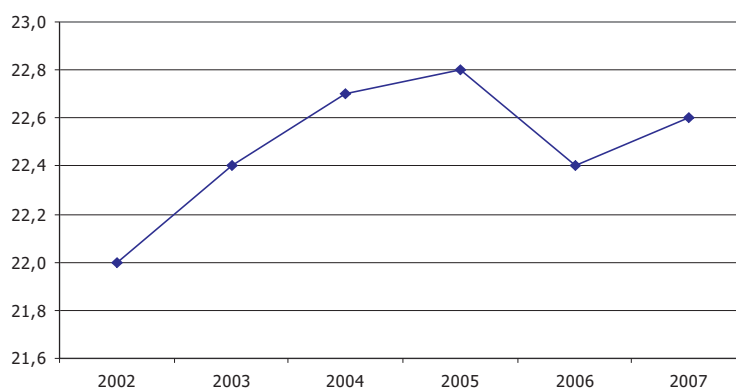
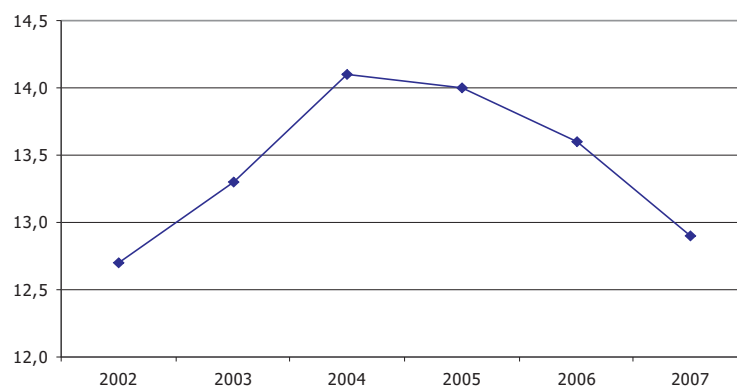
Cuadro 3.6.18 Cantidad de alumnos en Educación Común por Niveles en el Dpto. Lib. Gral. San Martín. Período 2002-2007

| Departamento San Martín | | | | | | |
|-------------------------|-------|-------|-------|-------|-------|-------|
| Años | 2002 | 2003 | 2004 | 2005 | 2006 | 2007 |
| Inicial | 147 | 198 | 169 | 185 | 184 | 144 |
| EGB I | 418 | 386 | 412 | 409 | 405 | 400 |
| EGB II | 373 | 392 | 334 | 355 | 338 | 365 |
| EGB III | 225 | 232 | 221 | 220 | 207 | 207 |
| Polimodal | 68 | 91 | 28 | 63 | 38 | 67 |
| Total | 1.231 | 1.299 | 1.164 | 1.232 | 1.172 | 1.183 |

Gráfico 3.6.50 Alumnos por Nivel en el Dpto. Lib. Gral. San Martín 2002 al 2007

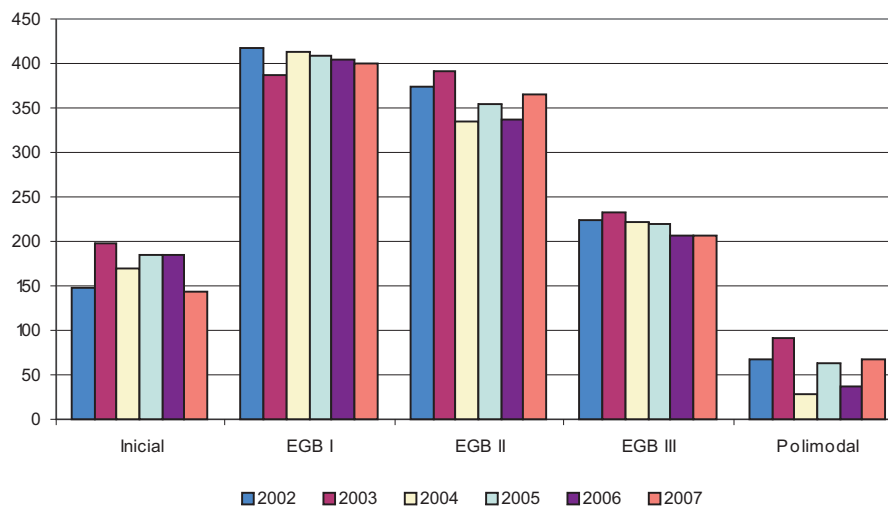

Fuente: Gobierno de la Provincia de San Luis Ministerio de Educación-Estadísticas Educativas
Elaboración: DPEyC San Luis

3. INDICADORES SOCIALES Y DE HOGARES

Cuadro 3.6.19 Porcentaje Alumnos Dpto. Lib. Gral. San Martín

| Porcentaje Departamento San Martín | | | | | | |
|------------------------------------|------|------|------|------|------|------|
| Años | 2002 | 2003 | 2004 | 2005 | 2006 | 2007 |
| Inicial | 11,9 | 15,2 | 14,5 | 15,0 | 15,7 | 12,2 |
| EGB I | 34,0 | 29,7 | 35,4 | 33,2 | 34,6 | 33,8 |
| EGB II | 30,3 | 30,2 | 28,7 | 28,8 | 28,8 | 30,9 |
| EGB III | 18,3 | 17,9 | 19,0 | 17,9 | 17,7 | 17,5 |
| Polimodal | 5,5 | 7,0 | 2,4 | 5,1 | 3,2 | 5,7 |
| Total | 100 | 100 | 100 | 100 | 100 | 100 |

Gráfico 3.6.51 Alumnos del Nivel Inicial en el Dpto. Lib. Gral. San Martín 2002 al 2007



Gráfico 3.6.52 Alumnos del Nivel EGB I en el Dpto. San Martín 2002 al 2007



Fuente: Gobierno de la Provincia de San Luis Ministerio de Educación-Estadísticas Educativas
Elaboración: DPEyC San Luis

3. INDICADORES SOCIALES Y DE HOGARES

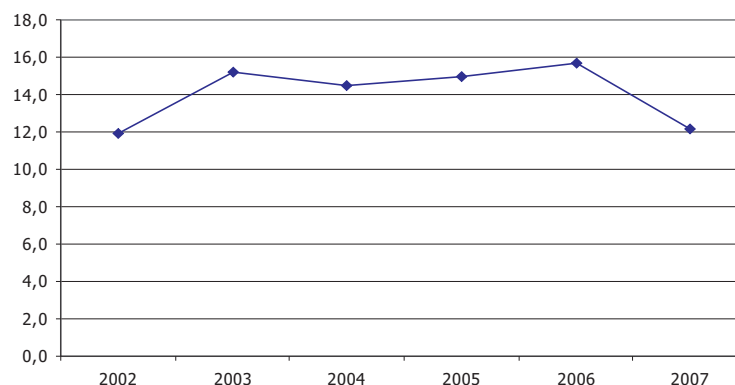
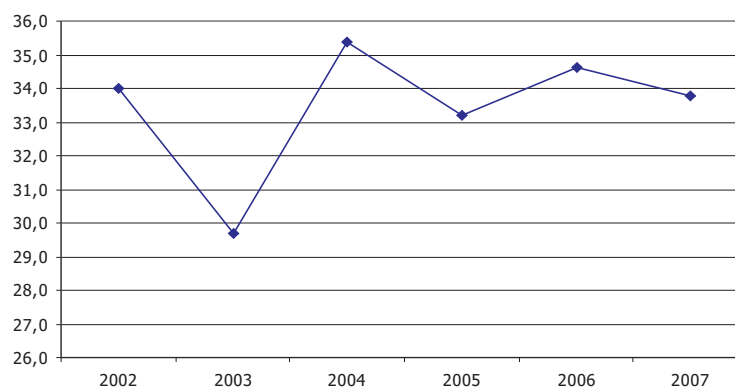
Gráfico 3.6.53 Alumnos del Nivel EGB II en el Dpto. Lib. Gral. San Martín 2002 al 2007



Gráfico 3.6.54 Alumnos del Nivel EGB III en el Dpto. Lib. Gral. San Martín 2002 al 2007



Gráfico 3.6.55 Alumnos del Nivel Polimodal en el Dpto. Lib. Gral. San Martín 2002 al 2007

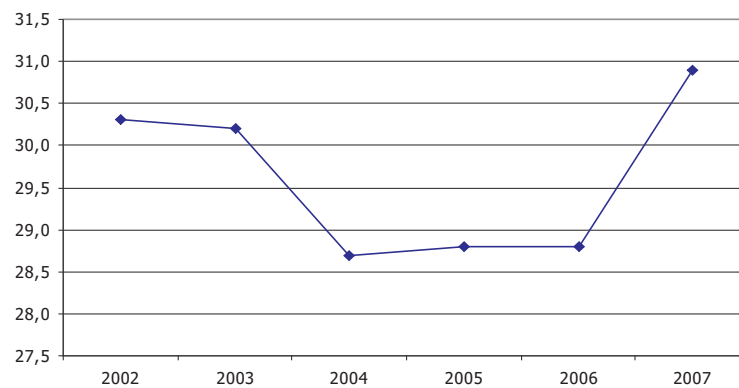

Fuente: Gobierno de la Provincia de San Luis Ministerio de Educación-Estadísticas Educativas
Elaboración: DPEyC San Luis

3. INDICADORES SOCIALES Y DE HOGARES

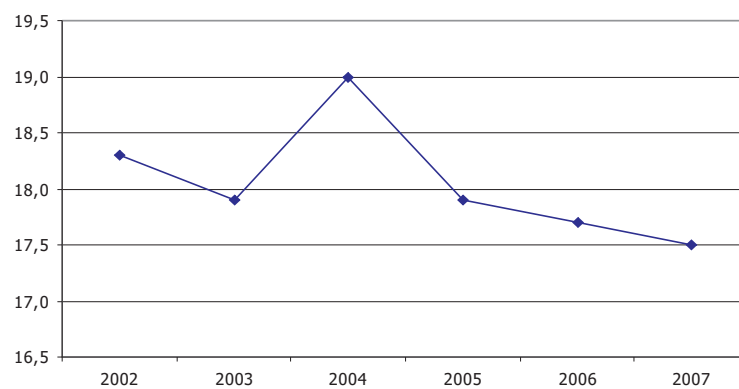
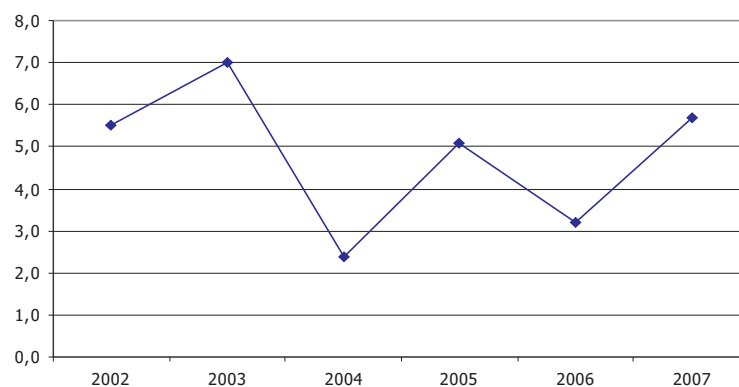
3.7 Consumo de Sustancias Psicoactivas

En este apartado se presentan los resultados preliminares de la Encuesta Nacional sobre Prevalencias de Consumo de Sustancias Psicoactivas 2008 – ENPreCoSP -2008.

El objetivo general planteado por esta encuesta fue “actualizar el sistema de información sobre el consumo de sustancias psicoactivas para contribuir al diseño e implementación de políticas públicas de prevención en el campo de la salud, la educación y el trabajo, orientadas a mejorar las condiciones de salud de la población”.

En este informe se presentan las prevalencias de vida de consumo de las principales sustancias psicoactivas según región geográfica y la comparación de la Provincia de San Luis con total de país y región Cuyo.

Es importante destacar dos conceptos fundamentales:

a) Se entiende por sustancias psicoactivas las drogas legales o sociales (tabaco, bebidas alcohólicas), ilegales (marihuana, cocaína, etc) y fármacos (tranquilizantes, estimulantes).

b) Se considera: “prevalencia de vida a la proporción de personas de 16 a 65 años que consumió alguna sustancia psicoactiva al menos una vez en su vida respecto del total de personas del mismo grupo etario. En el caso de los tranquilizantes y de los estimulantes, se considera el consumo que se realizó sin indicación médica y/o en mayor cantidad y/o por más tiempo de lo indicado por un médico”.

Cuadro 3.7.1 Prevalencia de vida de consumo de tabaco de la población de 16 a 65 años, según región estadística por sexo.

| Región Estadística | Total | Varones | Mujeres |
|--------------------|-------|---------|---------|
| Total del País | 52,5 | 57,8 | 48,1 |
| Cuyo | 57,2 | 66,8 | 49,6 |
| Patagonia | 56,7 | 61,9 | 52,1 |
| Noroeste | 53,9 | 62,6 | 46,4 |
| Gran Bs.As. | 53,4 | 56,4 | 51,0 |
| Pampeana | 52,1 | 57,4 | 47,6 |
| Noreste | 39,9 | 49,4 | 31,6 |

Gráfico 3.7.1 Prevalencia de vida de Consumo de Tabaco de la población de 16 a 65 años, según región estadística por sexo.

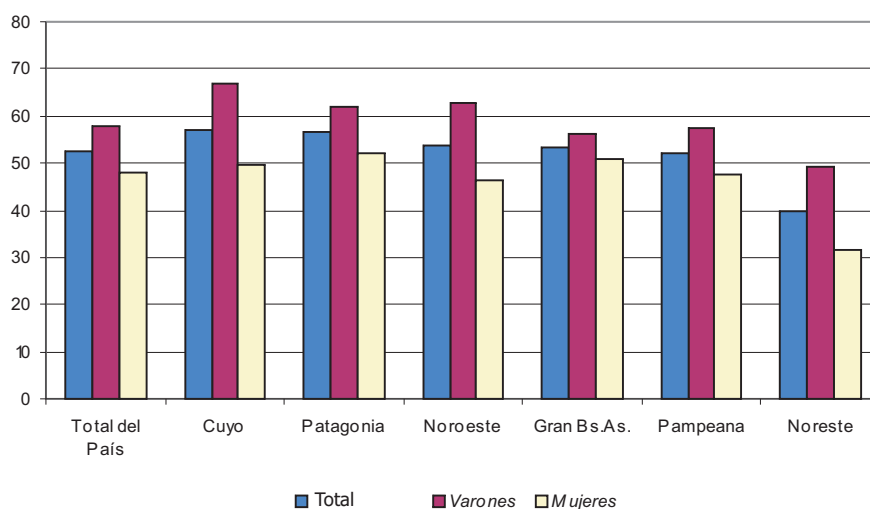

3. INDICADORES SOCIALES Y DE HOGARES

Cuadro 3.7.2 Prevalencia de vida de Consumo de Bebidas Alcohólicas de la población de 16 a 65 años, según región estadística por sexo.

| Región Estadística | Total | Varones | Mujeres |
|--------------------|-------|---------|---------|
| Total del País | 76,8 | 85,6 | 69,4 |
| Cuyo | 78,8 | 88,5 | 71,0 |
| Gran Bs.As. | 78,7 | 86,7 | 72,1 |
| Pampeana | 78,1 | 86,1 | 71,3 |
| Patagonia | 75,1 | 82,2 | 68,9 |
| Noroeste | 71,3 | 83,7 | 60,7 |
| Noreste | 67,3 | 79,4 | 56,7 |

Gráfico 3.7.2 Prevalencia de vida de Consumo de Bebidas Alcohólicas de la población de 16 a 65 años según región estadística por sexo.

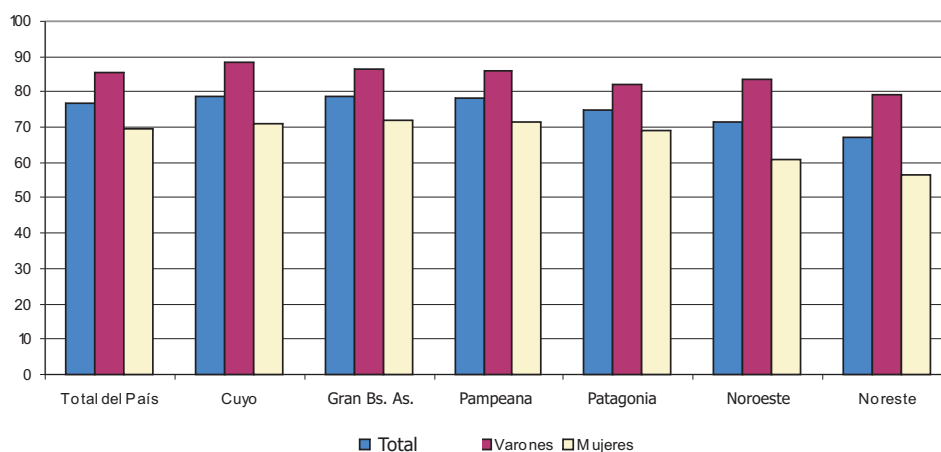

Cuadro 3.7.3 Prevalencia de vida de Consumo de Tranquilizantes de la población de 16 a 65 años, según región estadística por sexo.

| Región Estadística | Total | Varones | Mujeres |
|--------------------|-------|---------|---------|
| Total del País | 3,7 | 3,0 | 4,2 |
| Cuyo | 4,4 | 4,4 | 4,3 |
| Pampeana | 3,9 | 3,9 | 3,9 |
| Gran Bs.As | 3,9 | 2,7 | 4,9 |
| Noroeste | 3,2 | 2,2 | 4,0 |
| Noreste | 2,5 | 1,8 | 3,1 |
| Patagonia | 2,1 | 1,9 | 2,3 |

3. INDICADORES SOCIALES Y DE HOGARES

Gráfico 3.7.3 Prevalencia de Vida de Consumo de Tranquilizantes de la Población de 16 a 65 años, según región estadística por sexo

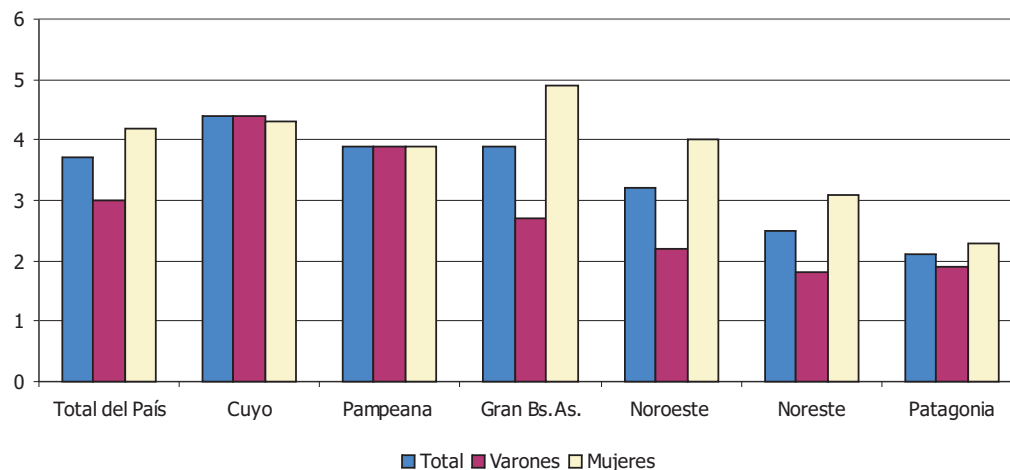

Cuadro 3.7.4 Prevalencia de Vida de Consumo de Estimulantes de la Población de 16 a 65 años, según región estadística por sexo.

| Región Estadística | Total | Varones | Mujeres |
|--------------------|-------|---------|---------|
| Total del País | 0,9 | 1,2 | 0,6 |
| Gran Bs.As. | 1,1 | 1,8 | 0,6 |
| Cuyo | 0,8 | 1,1 | 0,5 |
| Pampeana | 0,8 | 0,8 | 0,8 |
| Noroeste | 0,5 | 0,5 | 0,6 |
| Patagonia | 0,4 | 0,6 | 0,3 |
| Noreste | 0,4 | 0,6 | 0,2 |

Gráfico 3.7.4 Prevalencia de Vida de Consumo de Estimulantes de la Población de 16 a 65 años, según región estadística por sexo.

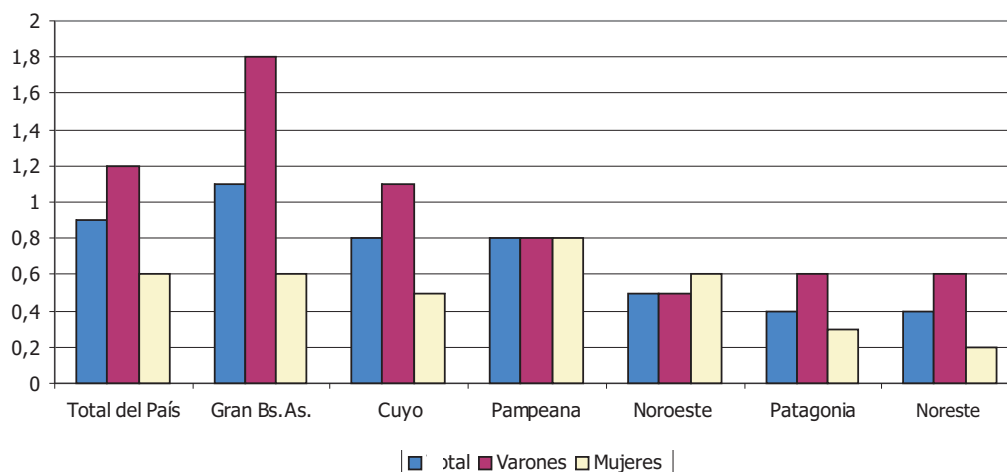

3. INDICADORES SOCIALES Y DE HOGARES

Cuadro 3.7.5 Prevalencia de Vida de Consumo de Marihuana de la Población de 16 a 65 años, según región estadística por sexo.

| Región Estadística | Total | Varones | Mujeres |
|--------------------|-------|---------|---------|
| Total del País | 7,2 | 9,9 | 4,9 |
| Gran Bs.As | 9,8 | 13,1 | 7,2 |
| Patagonia | 7,7 | 11,2 | 4,6 |
| Pampeana | 6,6 | 9,3 | 4,3 |
| Cuyo | 4,8 | 7,0 | 3,0 |
| Noroeste | 2,8 | 4,6 | 1,3 |
| Noreste | 2,3 | 3,9 | 0,9 |

Gráfico 3.7.5 Prevalencia de Vida de Consumo de Marihuana de la población de 16 a 65 años, según región estadística por sexo.

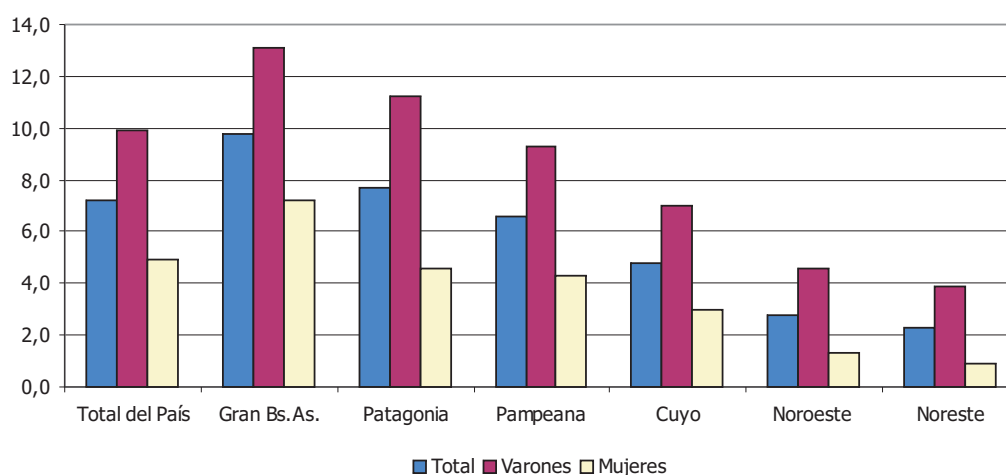

Cuadro 3.7.6 Cocaína Prevalencia de Consumo de Cocaína de la Población de 16 a 65 años, según región estadística por sexo.

| Región Estadística | Total | Varones | Mujeres |
|--------------------|-------|---------|---------|
| Total del País | 2,0 | 3,4 | 0,9 |
| Gran Bs.As | 3,0 | 5,0 | 1,4 |
| Patagonia | 2,1 | 3,3 | 1,0 |
| Pampeana | 1,7 | 2,6 | 0,9 |
| Cuyo | 1,1 | 2,1 | 0,3 |
| Noroeste | 0,8 | 1,5 | 0,2 |
| Noreste | 0,6 | 1,3 | 0,1 |

3. INDICADORES SOCIALES Y DE HOGARES

Gráfico 3.7.6 Prevalencia de Vida de Consumo de Cocaína de la Población de 16 a 65 años según región estadística por sexo.

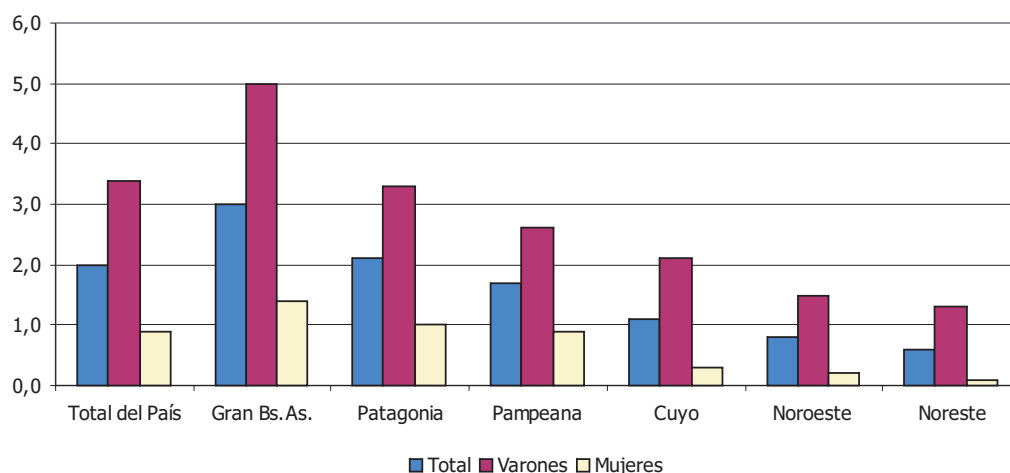

Cuadro 3.7.7 Prevalencias de Consumo de Sustancias Psicoactivas de la Población de 16 a 65 años, por total País, región Cuyo y Provincia de San Luis

| | | Total País | Cuyo | San Luis |
|---------------------|-------|------------|------|----------|
| TABACO | Total | 52,5 | 57,2 | 56,9 |
| | Varón | 57,8 | 66,8 | 64,8 |
| | Mujer | 48,1 | 49,6 | 50,1 |
| BEBIDAS ALCOHOLICAS | Total | 76,8 | 78,8 | 73,4 |
| | Varón | 85,6 | 88,5 | 83,4 |
| | Mujer | 69,4 | 71,0 | 64,6 |
| TRANQUILIZANTES | Total | 3,7 | 4,4 | 2,1 |
| | Varón | 3,0 | 4,4 | 1,7 |
| | Mujer | 4,2 | 4,3 | 2,4 |
| ESTIMULANTES | Total | 0,9 | 0,8 | 0,5 |
| | Varón | 1,2 | 1,1 | 1,0 |
| | Mujer | 0,6 | 0,5 | 0,1 |
| MARIHUANA | Total | 7,2 | 4,8 | 4,1 |
| | Varón | 9,9 | 7,0 | 6,7 |
| | Mujer | 4,9 | 3,0 | 1,8 |
| COCAINA | Total | 2,0 | 1,1 | 0,8 |
| | Varón | 3,4 | 2,1 | 1,4 |
| | Mujer | 0,9 | 0,3 | 0,3 |

3. INDICADORES SOCIALES Y DE HOGARES

Gráfico 3.7.7 Prevalencia de Vida de Consumo de Tabaco de la Población de 16 a 65 años, por total País, Región de Cuyo y San Luis.

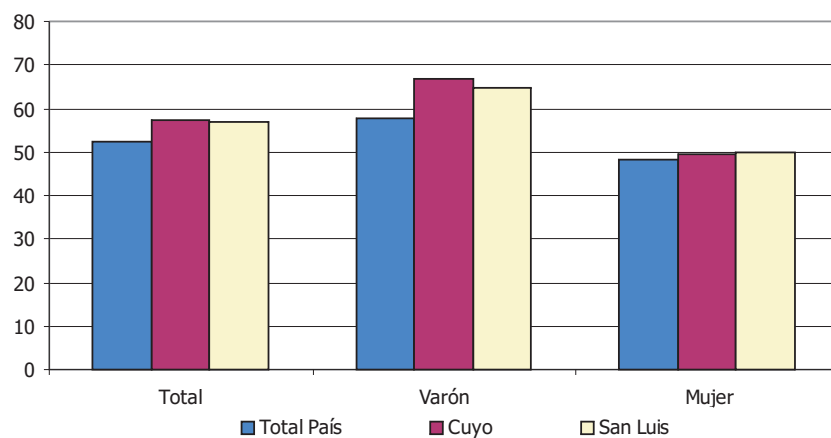

El capítulo muestra cuadros sobre tasas representativas de la Encuesta Permanente de Hogares (EPH) sobre evolución trimestral de tasas de actividad, empleo, desocupación, subocupación, subocupación demandante y subocupación no demandante y comparación del total del año 2007, con el resto del país y Cuyo.

Luego, se presentan cuadros sobre el total de ocupados y asalariados, también se analizan del total de desocupados con ocupación anterior.

Todo el análisis está basado en la Información de Rama y Tarea para Análisis de Coyuntura- Total EPH Continua del INDEC

El capítulo se organiza de la siguiente manera:

- 1- Indicadores sociales: Ocupación y Desocupación
- 2- Línea de Pobreza e Indigencia

4. 1. Indicadores Sociales: Ocupación y Desocupación

Los datos que aquí se presentan son resultado de la Encuesta Permanente de Hogares (EPH). Esta encuesta es realizada conjuntamente por el Instituto Nacional de Estadística y Censos (INDEC) y las Direcciones Provinciales de Estadística y Censos desde 1972, y satisface necesidades de información de organismos nacionales e internacionales, relevando además datos socioeconómicos de 31 aglomerados urbanos del País.

Se implementa a través de un cuestionario familiar que reúne información y detalles demográficos de los hogares y propiedad del lugar, y un cuestionario individual que releva datos laborales, de ingresos, de educación y de migraciones de cada uno de los integrantes del hogar.

En el año 2003 se introdujeron modificaciones en los aspectos temáticos, muestrales y organizativos, para reflejar más adecuadamente el mercado laboral, para la captación continua de la información y para lograr una mayor frecuencia de presentación de resultados.

Definiciones básicas:

Tasa de actividad: calculada como porcentaje entre la población económicamente activa y la población total

Tasa de empleo: calculada como porcentaje entre la población ocupada y la población total

Tasa de desocupación: calculada como porcentaje entre la población desocupada y la población económicamente activa

Tasa de subocupación demandante: calculada como porcentaje entre la población de subocupados demandantes y la población económicamente activa

Tasa de subocupación no demandante: calculada como porcentaje entre la población de subocupados no demandantes y la población económicamente activa.

El total de la población ocupada analizada en la EPH de 2007 fue de 78.402, de los cuales el 73% son varones y el 27 % mujeres.

De ese total, en un orden descendente, el 17,2% se desempeña en la industria manufacturera, el 16% en la administración pública, el 14,6 % en el comercio, el 11,2% en la construcción, el 9,6% en la enseñanza, 7,8% en servicios sociales y de salud, el 5,5% en el transporte, almacenamiento y comunicaciones, el 5,03% servicio doméstico, el 4,5% en la intermediación financiera, el 4,15% en otros servicios comunitarios, sociales y personales, el 2,3% en hoteles y restaurantes. Según sea la rama de actividad la ocupación de los varones es mayor en la industria manufacturera, en la construcción, en el comercio y en las actividades financieras, mientras que las mujeres se desempeñan mayormente en la enseñanza, administración pública, servicio doméstico, servicios sociales y de salud

La calificación de los ocupados es de 53,5% de operarios, el 24,4% no calificados, el 15,8% técnicos y el 5,9% científico-profesionales. Según el sexo, tanto varones como mujeres pertenecen mayormente a la calificación de operarios. Analizando individualmente cada tipo de calificación por sexo, se observa que es mayor el porcentaje de participación de la mujer en las calificaciones científico-profesional, técnico y no calificado, mientras que los varones lo hacen en la calificación operario.

Del total de ocupados, el 79,7% son asalariados, el 16,3% cuenta propia, el 3,6% patrones y el 0,3% trabajadores familiares. La mayoría de los cuentapropistas trabaja en el comercio (29,1%), construcción (21%), transporte (14,6%) e industria manufacturera (12,1%).

4. PRINCIPALES INDICADORES LABORALES

Del total de los asalariados que suman 62.797, el 54,4% trabaja en el sector privado y el 45,3% en el público. Poseen descuento jubilatorio un 50,3% y no poseen descuento jubilatorio el 49,7%.

El mayor porcentaje de asalariados trabaja en la administración pública, el 20 %; la industria manufacturera 18%, en comercio el 10,3% y en la construcción el 9,1%.

Del total de desocupados con ocupación anterior, se analizó su participación relativa en las ramas de actividad, a saber, industria 27,7%, comercio 25,7% y la construcción 13,3%. Los que están sin ocupación de hasta 6 meses, han trabajado principalmente en industria 23,6%, comercio 22,2%, construcción 16,1% y actividad financiera 14,2%; y los desempleados desde hace más de 6 meses, en comercio 62%, 13,9% en industria y 13% en la administración pública.

Cuadro 4.1.1 Evolución semestral de las principales tasas

Tasa de actividad

| Area Geográfica | 2007 (*) | | 2008 |
|--------------------------------|-------------|-------------|-------------|
| | 1º semestre | 2º semestre | 1º semestre |
| Total País | 46,3 | 45,9 | 45,9 |
| Ciudades del interior | 43,4 | 43,3 | 43,6 |
| San Luis -El Chorrillo | 40,9 | 43,2 | 41,6 |
| Ciudades de más de 500000 h. | 48,0 | 47,0 | 47,1 |
| Ciudades de menos de 500000 h. | 40,7 | 40,9 | 41,6 |

Tasa de empleo

| Area Geográfica | 2007 (*) | | 2008 |
|--------------------------------|-------------|-------------|-------------|
| | 1º semestre | 2º semestre | 1º semestre |
| Total País | 42,1 | 42,3 | 42,1 |
| Ciudades del interior | 39,9 | 40,2 | 40,3 |
| San Luis -El Chorrillo | 40,2 | 42,6 | 41,0 |
| Ciudades de más de 500000 h. | 43,4 | 43,3 | 43,1 |
| Ciudades de menos de 500000 h. | 37,7 | 38,3 | 38,6 |

Tasa de desocupación

| Area geográfica | 2007 (*) | | 2008 |
|--------------------------------|-------------|-------------|-------------|
| | 1º semestre | 2º semestre | 1º semestre |
| Total País | 9,2 | 7,8 | 8,2 |
| Ciudades del interior | 8,1 | 7,2 | 7,6 |
| San Luis -El Chorrillo | 1,8 | 1,4 | 1,6 |
| Ciudades de más de 500000 h. | 9,6 | 7,8 | 8,5 |
| Ciudades de menos de 500000 h. | 7,3 | 6,4 | 7,0 |

4. PRINCIPALES INDICADORES LABORALES

Tasa de subocupación

| Area geográfica | 2007 (*) | | 2008 |
|--------------------------------|-------------|-------------|-------------|
| | 1º semestre | 2º semestre | 1º semestre |
| Total País | 9,7 | 9,2 | 8,4 |
| Ciudades del interior | 8,3 | 8,1 | 7,8 |
| San Luis -El Chorrillo | 5,7 | 5,2 | 4,1 |
| Ciudades de más de 500000 h. | 10,3 | 9,6 | 8,9 |
| Ciudades de menos de 500000 h. | 7,3 | 7,0 | 6,5 |

Tasa de subocupación demandante

| Area geográfica | 2007 (*) | | 2008 |
|--------------------------------|-------------|-------------|-------------|
| | 1º semestre | 2º semestre | 1º semestre |
| Total País | 6,8 | 6,4 | 6,1 |
| Ciudades del interior | 6,2 | 5,9 | 6,0 |
| San Luis -El Chorrillo | 4,9 | 3,7 | 3,3 |
| Ciudades de más de 500000 h. | 7,1 | 6,2 | 6,3 |
| Ciudades de menos de 500000 h. | 5,4 | 5,0 | 4,9 |

Tasa de subocupación no demandante

| Area geográfica | 2007 (*) | | 2008 |
|--------------------------------|-------------|-------------|-------------|
| | 1º semestre | 2º semestre | 1º semestre |
| Total País | 2,9 | 2,9 | 2,4 |
| Ciudades del interior | 2,1 | 2,2 | 1,8 |
| San Luis -El Chorrillo | 0,8 | 1,5 | 0,9 |
| Ciudades de más de 500000 h. | 3,1 | 3,4 | 2,5 |
| Ciudades de menos de 500000 h. | 1,9 | 2,0 | 1,7 |

(*): el 2º semestre 2007 para las áreas geográficas, ciudades del interior, ciudades de más de 500000 h. y ciudades de menos de 500000 h. sólo refleja datos del 4º trimestre de 2007 debido a la no presentación de datos correspondientes a los dominios de esas estimaciones por parte del INDEC

Gráfico 4.1.1 Evolución semestral tasa de actividad

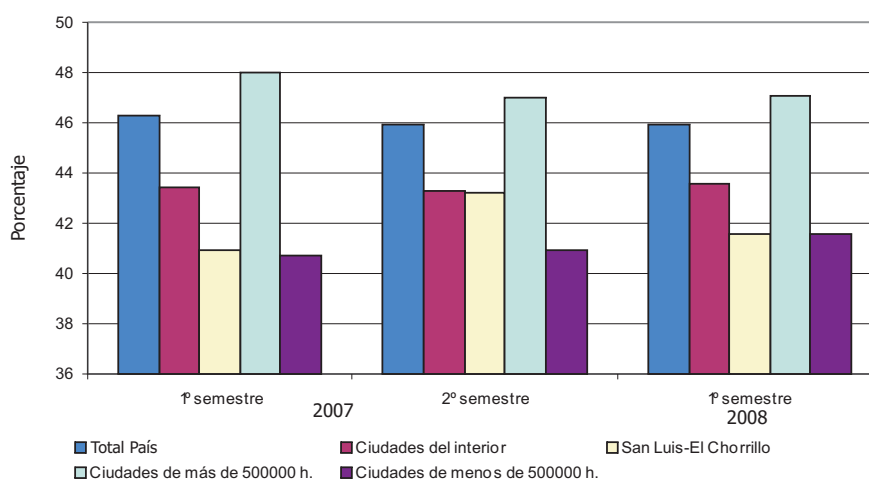

4. PRINCIPALES INDICADORES LABORALES

Gráfico 4.1.2 Evolución semestral tasa de empleo



Gráfico 4.1.3 Evolución semestral tasa de desocupación



4. PRINCIPALES INDICADORES LABORALES

Gráfico 4.1.4 Evolución semestral tasa de subocupación

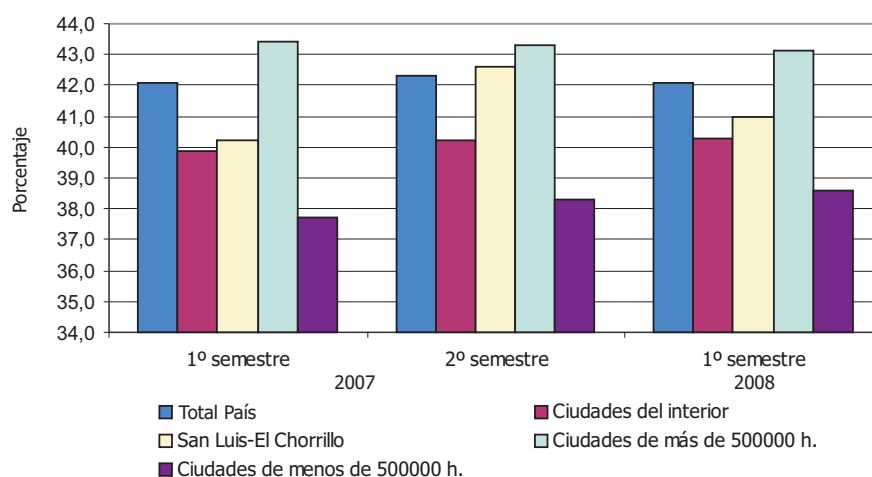
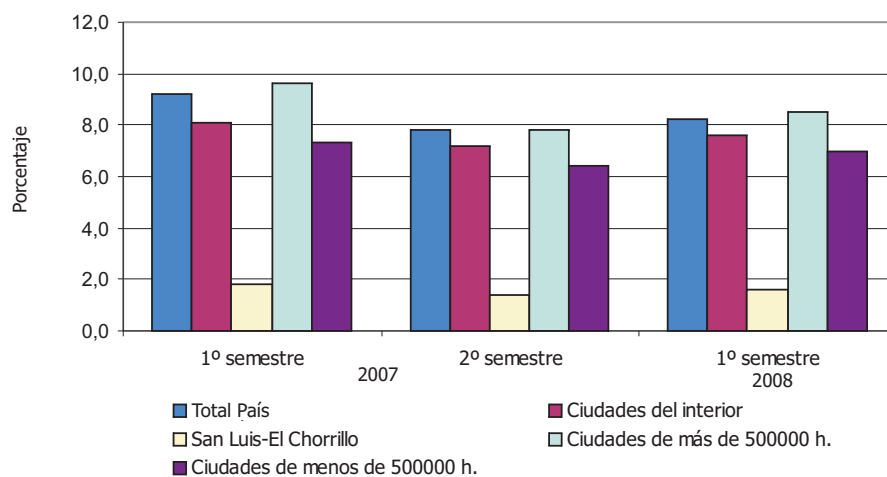

Gráfico 4.1.5 Evolución semestral tasa de subocupación demandante



4. PRINCIPALES INDICADORES LABORALES

Gráfico 4.1.6 Evolución semestral tasa de subocupación no demandante

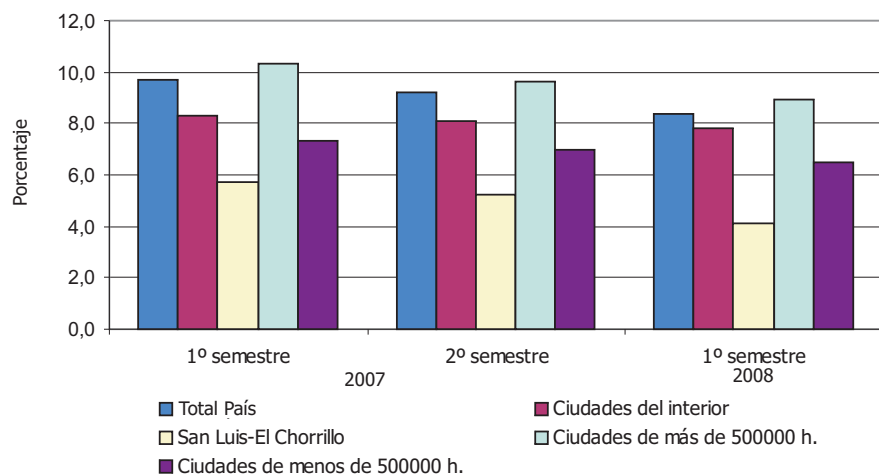
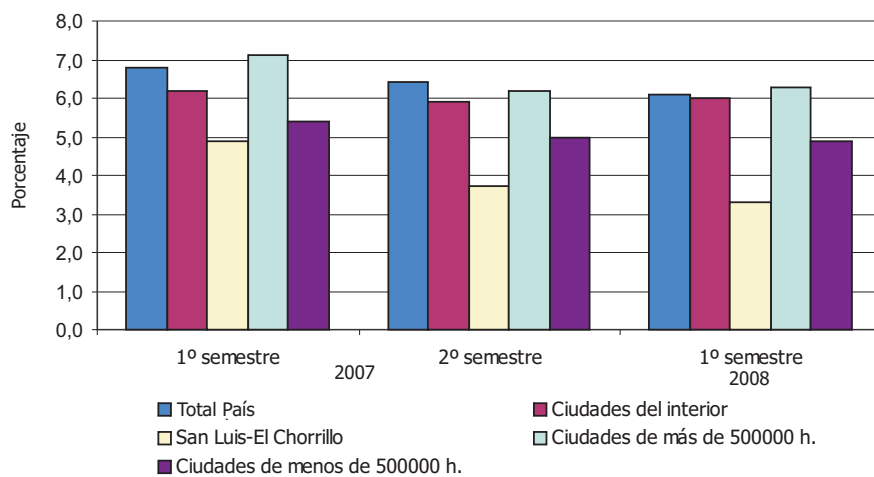
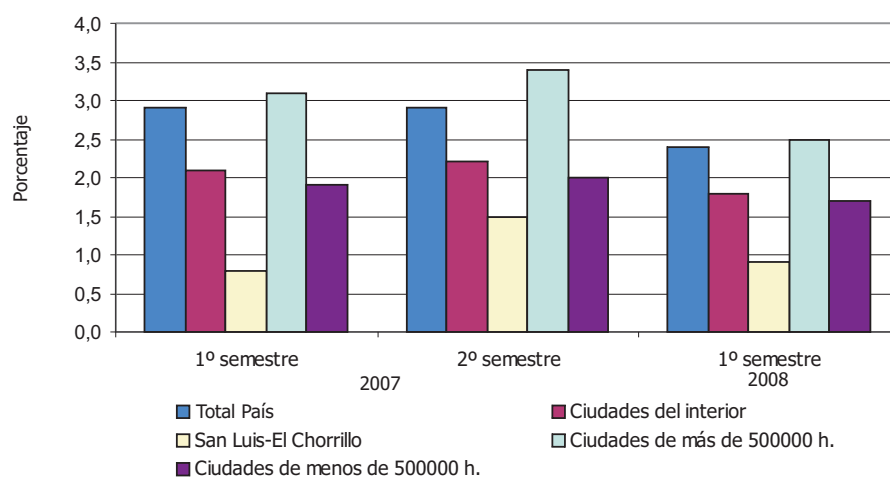

Cuadro 4.1.2 Evolución Trimestral de las principales tasas

Evolución trimestral de tasas. Año 2007 Aglomerado San Luis - El Chorrillo

| Trimestre 2007 | Tasas | | |
|----------------|-----------|--------|--------------|
| | Actividad | Empleo | Desocupación |
| Primero | 41,2 | 40,4 | 1,9 |
| Segundo | 40,5 | 39,9 | 1,6 |
| Tercero | 43,2 | 42,6 | 1,3 |
| Cuarto | 43,2 | 42,6 | 1,4 |

Evolución trimestral de tasas. Año 2007 Aglomerado San Luis - El Chorrillo

| Trimestres Año 2007 | Tasas | | | |
|---------------------|--------------|--------------|--------------|---------------|
| | Desocupación | Subocupación | Subocupación | |
| | | | demandante | no demandante |
| Primero | 1,9 | 6,3 | 5,5 | 0,8 |
| Segundo | 1,6 | 5,1 | 4,3 | 0,7 |
| Tercero | 1,3 | 5,9 | 4,9 | 1,0 |
| Cuarto | 1,4 | 4,4 | 2,4 | 1,9 |

Tasas de Actividad, Empleo, Desocupación/Año 2007

| Tasas | Total País | Cuyo | San Luis |
|--------------|------------|------|----------|
| Actividad | 46,1 | 43,2 | 42,0 |
| Empleo | 42,1 | 41,2 | 41,4 |
| Desocupación | 8,5 | 4,8 | 1,5 |

4. PRINCIPALES INDICADORES LABORALES

Tasas de Subocupación Año 2007

| Tasas | Total País | Cuyo | San Luis |
|----------------------------|------------|------|----------|
| Subocupación | 9,4 | 8,1 | 5,4 |
| Subocupación demandante | 6,5 | 6,7 | 4,3 |
| Subocupación no demandante | 2,9 | 1,4 | 1,1 |

**Gráfico 4.1.7 Evolución trimestral de tasas -año 2007
Aglomerado San Luis-El Chorrillo**

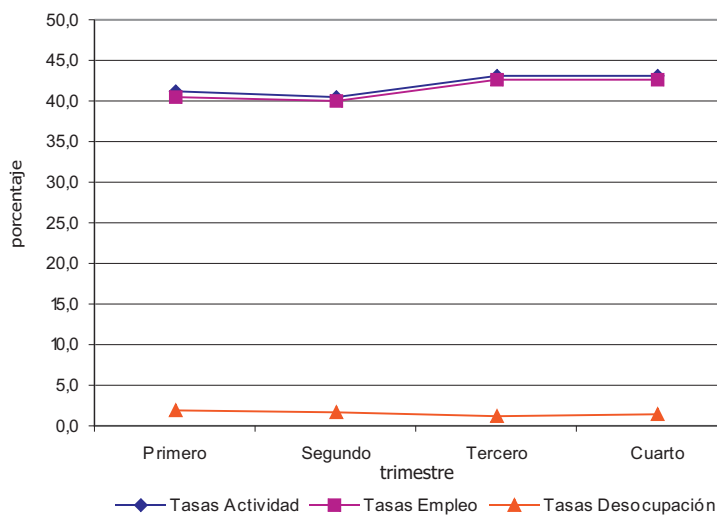

**Gráfico 4.1.8 Evolución trimestral de tasas -año 2007
Aglomerado San Luis-El Chorrillo**

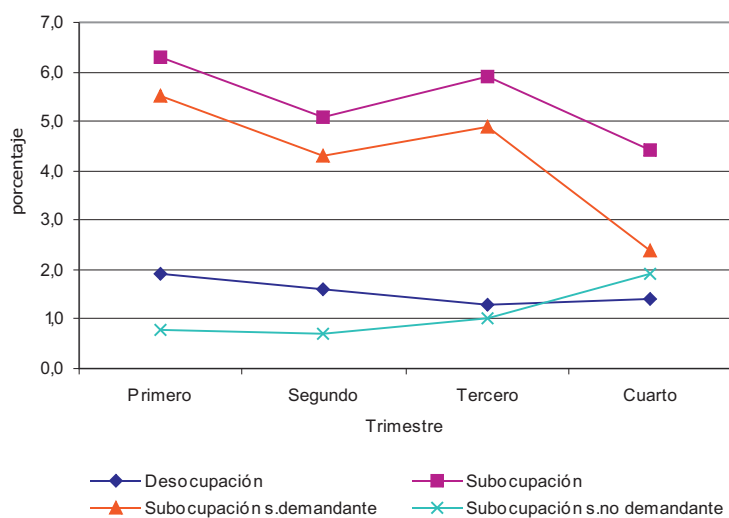

4. PRINCIPALES INDICADORES LABORALES

**Gráfico 4.1.9 Comparación Tasas de Actividad, Empleo y Desocupación Año 2007
Aglomerado San Luis-El Chorrillo**



Gráfico 4.1.10 Comparación de Tasas de Subocupación - 2007



4. PRINCIPALES INDICADORES LABORALES

**Cuadro 4.1.3 Total de Ocupados y total de asalariados.
Aglomerado San Luis-El Chorrillo, Año 2007**

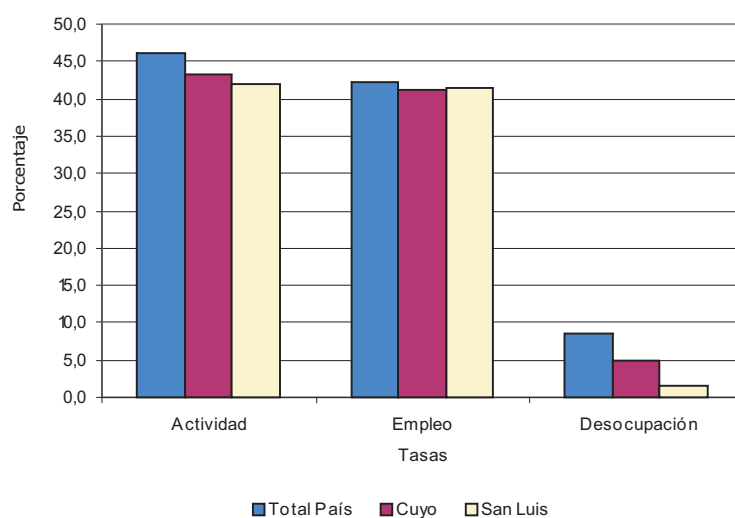
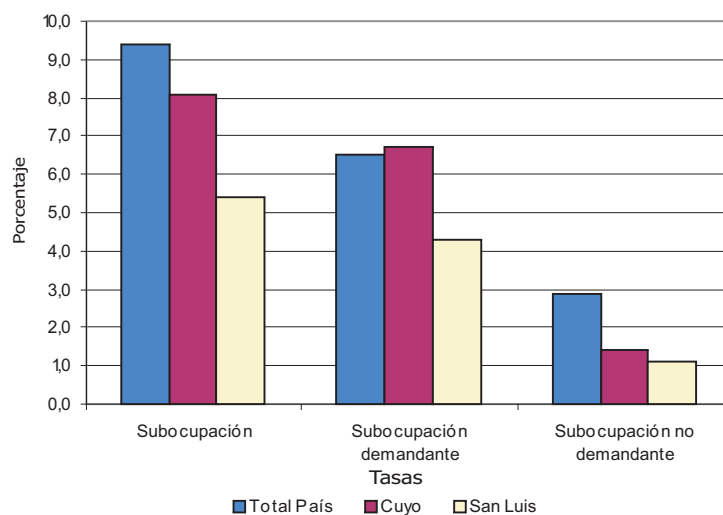
| Total Ocupados por sexo. Aglomerado San Luis-El Chorrillo Año 2007 | | |
|---|------------|---------|
| Total Ocupados% | sexo(en %) | |
| | varones | mujeres |
| 100 | 73,50 | 26,50 |

| Total ocupados por rama de actividad. Aglomerado San Luis El Chorrillo - Año 2007 | |
|--|-----------------------|
| Rama de actividad | Población ocupada (%) |
| Total de ocupados | 100,0 |
| Industria manufacturera | 17,2 |
| Construcción | 11,2 |
| Comercio | 14,6 |
| Hoteles y restaurantes | 2,3 |
| Transporte, comunicación | 5,5 |
| Intermediación financiera, actividad empres y de alquiler | 4,5 |
| Administr. Pública, defensa, etc. | 16,0 |
| Enseñanza | 9,6 |
| Servicio social y salud | 7,8 |
| Otros serv.com.sociales y pers. | 4,1 |
| Servicio doméstico | 5,0 |
| Otras ramas | 2,1 |
| Sin especificar | 0,0 |

| Total ocupados por rama de actividad según sexo Aglomerado San Luis - El Chorrillo / 2007 | | | |
|--|----------------|-------------|-------|
| Población ocupada Rama de actividad | Total ocupados | Sexo (en %) | |
| | | Varones | Mujer |
| Total de ocupados | 100,0 | 100,0 | 100,0 |
| Industria manufacturera | 17,2 | 22,8 | 9,9 |
| Construcción | 11,2 | 18,4 | 1,8 |
| Comercio | 14,6 | 15,8 | 13,0 |
| Hoteles y restaurantes | 2,3 | 1,9 | 2,8 |
| Transporte, comunicación | 5,5 | 8,6 | 1,5 |
| Intermediación financiera, actividad empres y de alquiler | 4,5 | 5,4 | 3,4 |
| Administr. Pública, defensa, etc. | 16,0 | 11,8 | 21,3 |
| Enseñanza | 9,6 | 4,3 | 16,5 |
| Servicio social y salud | 7,8 | 4,4 | 12,1 |
| Otros serv.com.sociales y pers. | 4,1 | 2,9 | 5,6 |
| Servicio doméstico | 5,03 | 0,1 | 11,4 |
| Otras ramas | 2,1 | 3,4 | 0,4 |
| Sin especificar | 0,3 | 0,2 | 0,3 |

4. PRINCIPALES INDICADORES LABORALES

| Total ocupados por categoría ocupacional. Aglomerado San Luis - El Chorrillo / 2007 | |
|--|-----------------------|
| Categoría ocupacional | Población ocupada (%) |
| Total de ocupados | 100,0 |
| Patrón | 3,6 |
| Cuenta propia | 16,3 |
| Asalariado | 79,7 |
| Trabajo familiar | 0,4 |

| Total ocupados por calificación de ocupación. Aglomerado San Luis - El Chorrillo / 2007 | |
|--|-----------------------|
| Calificación de ocupación | Población ocupada (%) |
| Total de ocupados | 100,0 |
| Científico-profesional | 5,9 |
| Técnico | 15,8 |
| Operario | 53,5 |
| No calificado | 24,4 |
| Sin especificar | 0,4 |

| Total de ocupados por calificación de ocupación según sexo Aglomerado San Luis - El Chorrillo / 2007 | | | |
|---|------|----------|---------|
| Calificación de ocupación | % | Sexo (%) | |
| | | Varones | Mujeres |
| Total ocupados | 100 | 100 | 100 |
| Científico -profesional | 5,9 | 5,6 | 6,3 |
| Técnico | 15,8 | 12,9 | 19,6 |
| Operario | 53,5 | 62,9 | 41,2 |
| No calificado | 24,4 | 18,3 | 32,2 |
| Sin especificar | 0,4 | 0,3 | 0,7 |

| Total asalariados por tipo de sector. Aglomerado San Luis - El Chorrillo / 2007 | |
|--|-------|
| Sector | (%) |
| Población asalariada | 100,0 |
| Estatal | 45,3 |
| Privado | 54,4 |
| Otro tipo | 0,3 |

| Total asalariados según descuento jubilatorio. Aglomerado San Luis - El Chorrillo / 2007 | |
|---|------|
| Asalariados | (%) |
| Con descuento jubilatorio | 49,7 |
| Sin descuento jubilatorio | 50,3 |

4. PRINCIPALES INDICADORES LABORALES

| Total asalariados por rama de actividad. Aglomerado San Luis - El Chorrillo / 2007 | |
|---|--------------------------|
| Rama de actividad | Población asalariada (%) |
| Industria manufacturera | 18,1 |
| Construcción | 9,1 |
| Comercio | 10,3 |
| Hotelería y restaurante | 2,4 |
| Transporte, almac, común | 3,9 |
| Intermediación financiera y de alquiler | 3,7 |
| Administración pública, defensa | 20,0 |
| Enseñanza | 11,5 |
| Serv sociales y salud | 8,6 |
| Otros serv.com.soc.y pers | 4,1 |
| Servicio doméstico | 6,1 |
| Otros ramas | 2,0 |
| Sin especificar | 0,2 |

| Rama de actividad | Asalariados rama de actividad | Estatal | Privado |
|----------------------------|-------------------------------|---------|---------|
| Construcción | 100,0 | 20,3 | 79,7 |
| Enseñanza | 100,0 | 84,7 | 15,3 |
| Servicio social y de salud | 100,0 | 81,4 | 18,3 |

| Total ocupados cuenta propia y asalariados por rama de actividad Aglomerado San Luis - El Chorrillo/2007 | | |
|--|---------------|-------------|
| Rama de actividad | Cuenta propia | Asalariados |
| Total | 100,0 | 100,0 |
| Industria manufacturera | 12,1 | 18,1 |
| Construcción | 21,0 | 9,1 |
| Comercio | 29,1 | 10,3 |
| Hoteles y restaurantes | 1,5 | 2,4 |
| Transporte, comunicación | 14,6 | 3,9 |
| Intermediación financiera, actividad empres y de alquiler | 8,4 | 3,7 |
| Administr. Pública, defensa, etc. | 0,0 | 20,0 |
| Enseñanza | 2,7 | 11,5 |
| Servicio social y salud | 2,9 | 8,6 |
| Otros serv.com.sociales y pers. | 4,4 | 4,1 |
| Servicio doméstico | 0,2 | 6,1 |
| Otras ramas | 2,8 | 2,0 |
| Sin especificar | 0,3 | 0,1 |

Fuente: INDEC
Elaboración: DPEyC San Luis

4. PRINCIPALES INDICADORES LABORALES

Gráfico 4.1.11 Total Ocupados por sexo. Aglomerado San Luis -El Chorrillo



Gráfico 4.1.12 Total Ocupados por rama de actividad. Aglomerado San Luis -El Chorrillo



4. PRINCIPALES INDICADORES LABORALES

Gráfico 4.1.13 Total Ocupados por rama de actividad según sexo.
Aglomerado San Luis -El Chorrillo

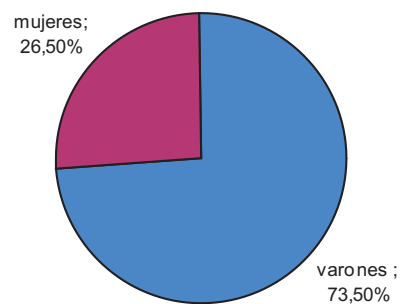
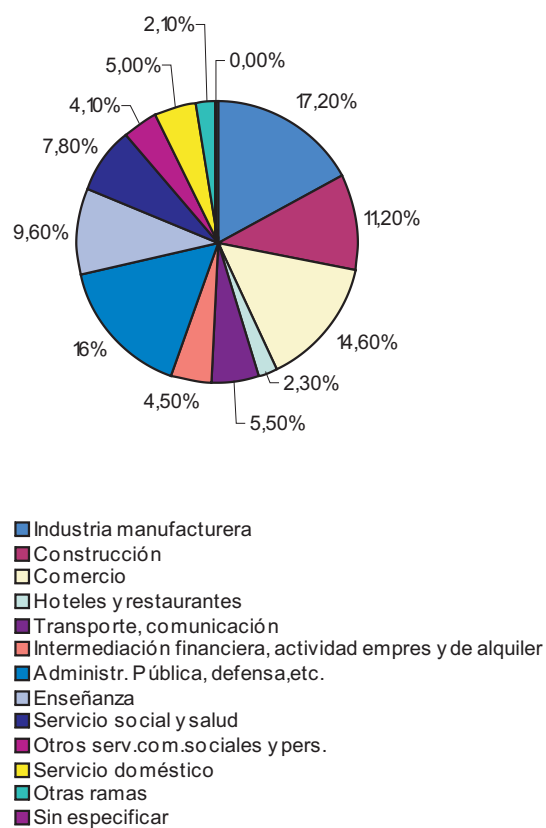

Gráfico 4.1.14 Total Ocupados por calificación de ocupación.
Aglomerado San Luis -El Chorrillo



4. PRINCIPALES INDICADORES LABORALES

Gráfico 4.1.15 Total Ocupados por calificación de ocupación según sexo.
Aglomerado San Luis -El Chorrillo

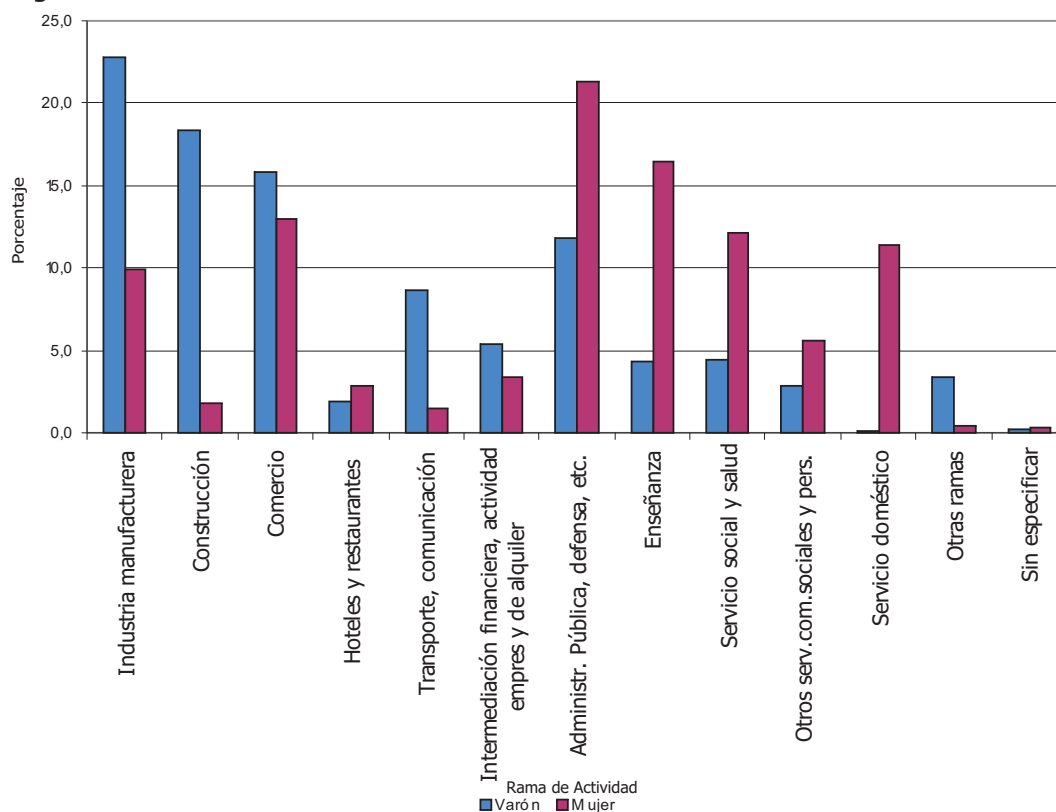
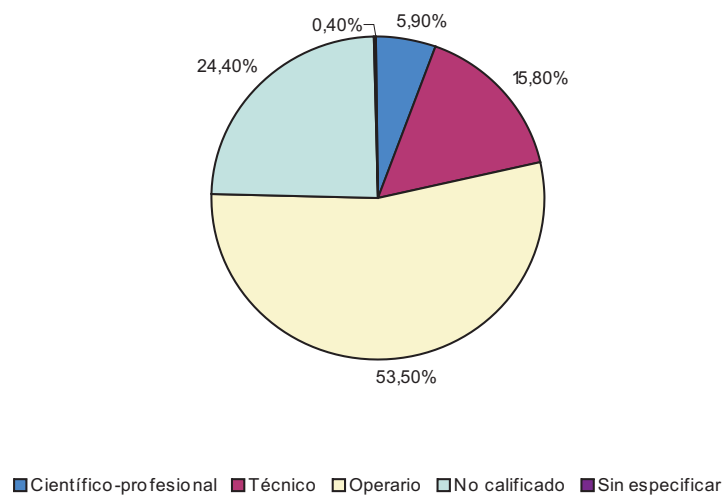

Gráfico 4.1.16 Total asalariados por tipo de sector.
Aglomerado San Luis -El Chorrillo



Gráfico 4.1.17 Total asalariados según descuento jubilatorio.
Aglomerado San Luis -El Chorrillo

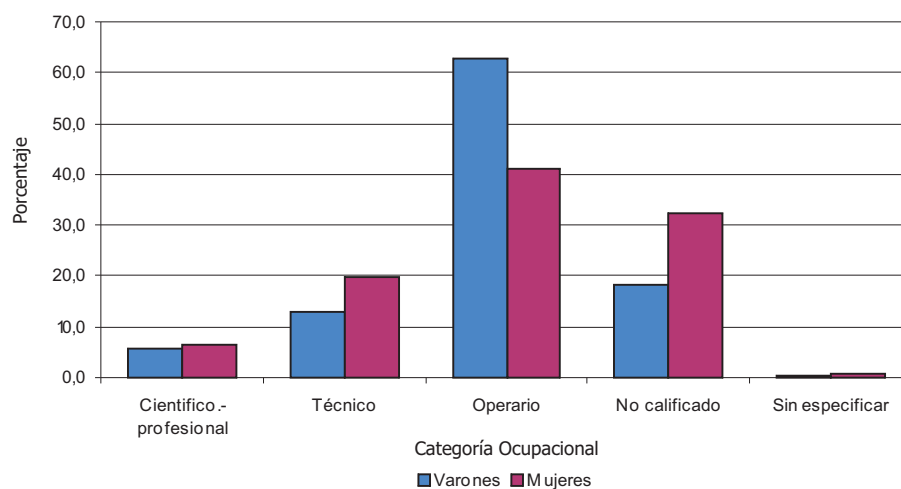

4. PRINCIPALES INDICADORES LABORALES

**Gráfico 4.1.18 Total asalariados por rama de actividad.
Aglomerado San Luis -El Chorrillo**

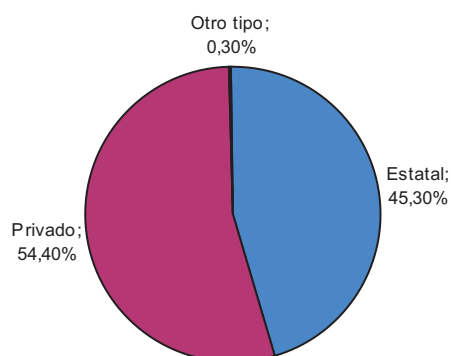
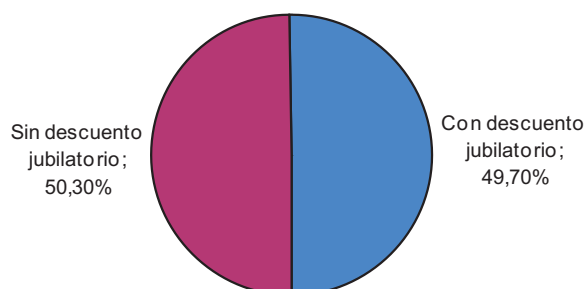
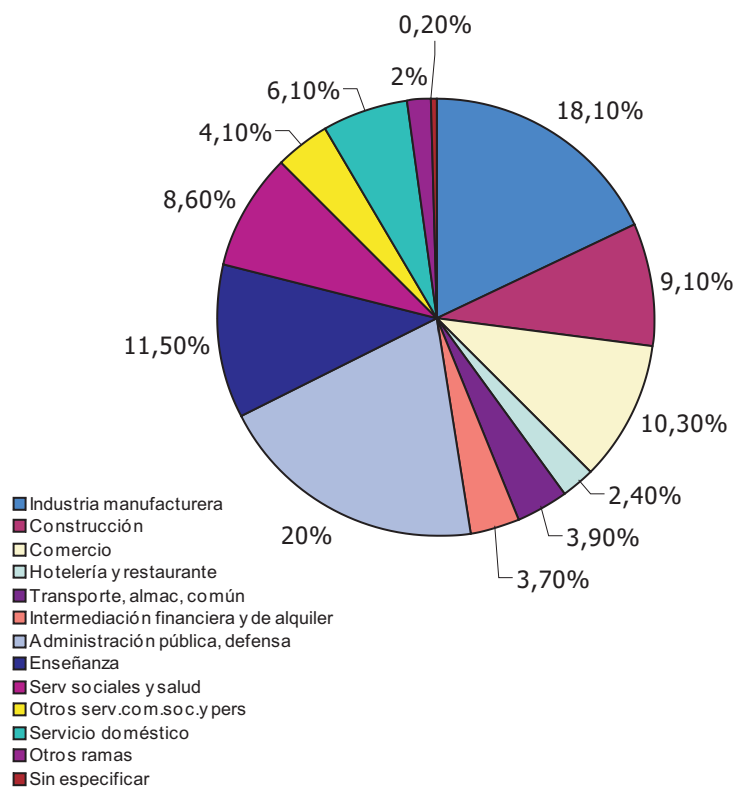

**Gráfico 4.1.19 Total asalariados de la construcción, enseñanza y serv. sociales y salud
por tipo de sector. Aglomerado San Luis -El Chorrillo**

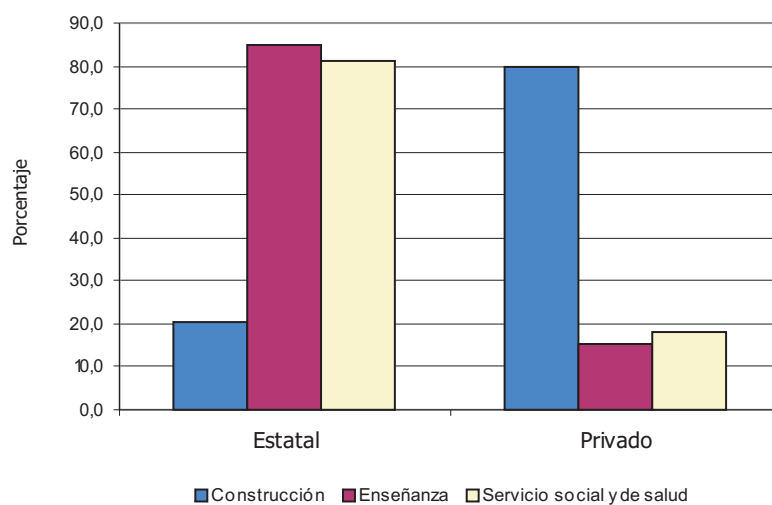

4. PRINCIPALES INDICADORES LABORALES

Gráfico 4.1.20 Asalariados ocupados cuenta propia y asalariados por rama de actividad. Aglomerado San Luis -El Chorrillo

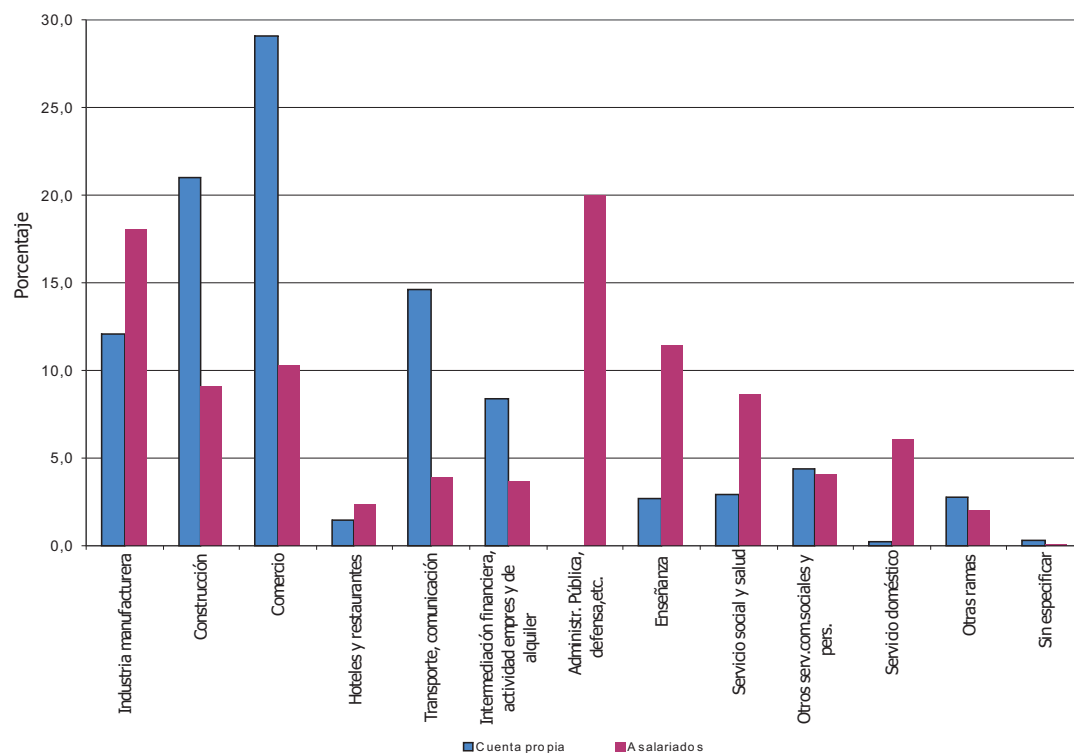

4. PRINCIPALES INDICADORES LABORALES

Cuadro 4.1.4 Total desocupados

| Total desocupados con ocupación (*) anterior según rama de actividad | |
|---|--|
| Rama de actividad | Total desocupados c/ocupación anterior |
| Total desocupados | 100,0 |
| Industria manufacturera | 22,7 |
| Construcción | 13,3 |
| Comercio | 25,7 |
| Hoteles y rest. | 0,0 |
| Transp.almac.comunic. | 6,7 |
| Intermed financiera | 11,8 |
| Administración públ.defen. | 5,9 |
| Enseñanza | 2,4 |
| Serv.sociales y salud | 0,0 |
| Otros serv.com.soc y pers | 5,6 |
| Servicio doméstico | 5,9 |
| Otras ramas | 0,0 |
| No especifica | 0,0 |

| Total desocupados con ocupación (*) anterior según tiempo de finalización del último trabajo y rama de actividad | | |
|---|---------------------|----------------|
| Rama de actividad | Tiempo finalización | |
| | hasta 6 meses | más de 6 meses |
| Total desocupados | 100,0 | 100,0 |
| Industria manufacturera | 23,6 | 13,9 |
| Construcción | 16,1 | 0,0 |
| Comercio | 22,2 | 62,0 |
| Hoteles y rest. | 0,0 | 0,0 |
| Transp.almac.comunic. | 8,8 | 0,0 |
| Intermed financiera | 14,2 | 0,0 |
| Administración públ.defen. | 3,5 | 13,0 |
| Enseñanza | 2,6 | 0,0 |
| Serv.sociales y salud | 0,0 | 0,0 |
| Otros serv.com.soc y pers | 3,1 | 11,1 |
| Servicio doméstico | 6,7 | 0,0 |
| Otras ramas | 0,0 | 0,0 |
| No especifica | 0,0 | 0,0 |

(*) ocupación finalizada hace 3 años o menos

Fuente: INDEC
Elaboración: DPEyC San Luis

4. PRINCIPALES INDICADORES LABORALES

Gráfico 4.1.21 Total desocupados con ocupación anterior según Rama de Actividad Aglomerado San Luis-El Chorrillo



Gráfico 4.1.22 Total desocupados con ocupación anterior según tiempo de finalización del último trabajo y Rama de Actividad



4. PRINCIPALES INDICADORES LABORALES

4. 2 Línea de Pobreza e Indigencia

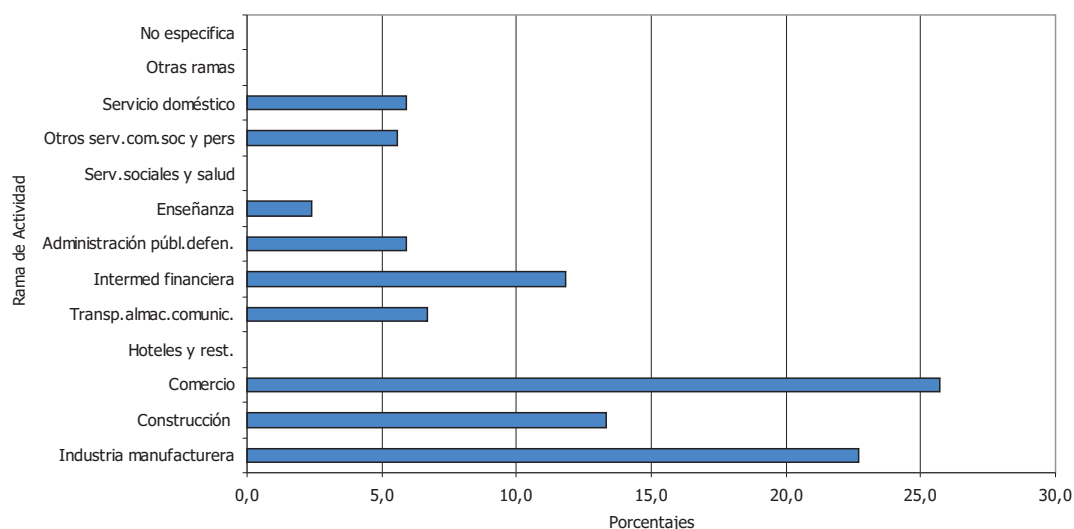
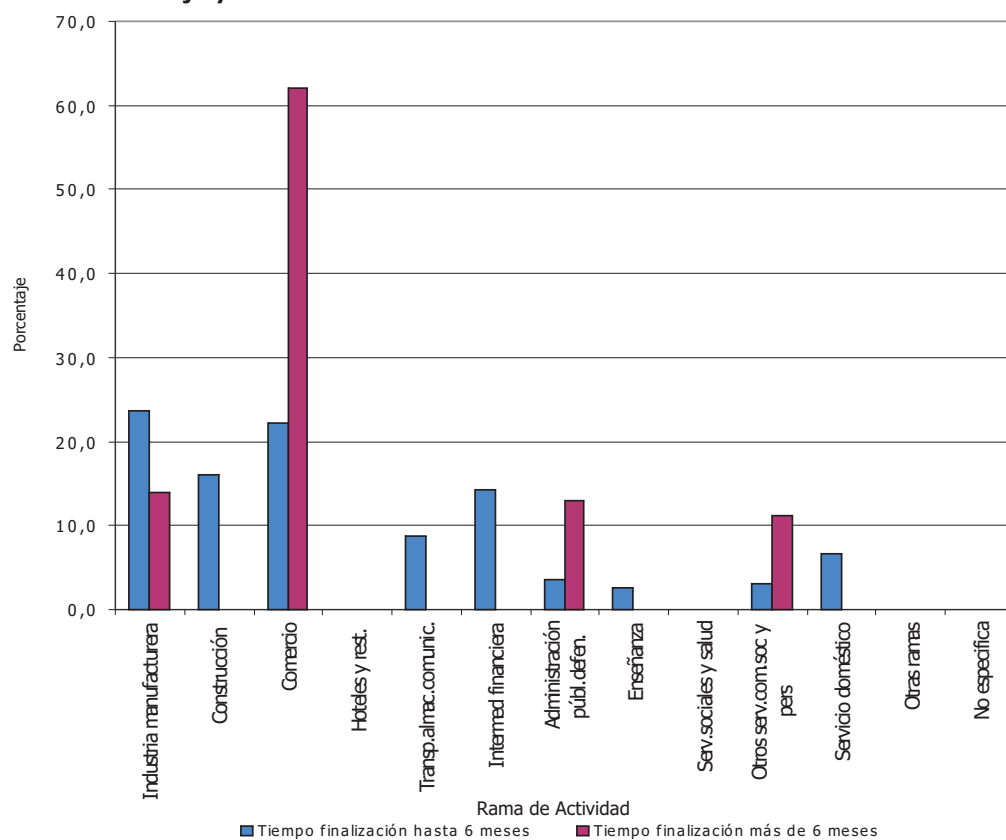
Línea de pobreza: consiste en establecer a partir de los ingresos de los hogares, si estos tienen capacidad de satisfacer por medio de compra de bienes y servicios, un conjunto de necesidades alimentarias y no alimentarias, consideradas esenciales.

Línea de indigencia: este concepto procura establecer si los hogares cuentan con ingresos suficientes como para cubrir una canasta de alimentos capaz de satisfacer un umbral mínimo de necesidades energéticas y proteicas.

Cuadro 4.2.1 Pobreza e Indigencia

Pobreza e Indigencia San Luis (2002-2008)

| | | 2002 | | 2003 | | 2004 | | 2005 | | 2006 | | 2007 | | 2008 |
|------------|----------|----------|----------|----------|----------|----------|----------|----------|----------|----------|----------|----------|----------------|----------|
| | | 1 sem/02 | 2 sem/02 | 1 sem/03 | 2 sem/03 | 1 sem/04 | 2 sem/04 | 1 sem/05 | 2 sem/05 | 1 sem/06 | 2 sem/06 | 1 sem/07 | 4/1 trim/07(*) | 1 sem/08 |
| Pobreza | hogares | 42,5 | 51,1 | 52,6 | 38,8 | 35,9 | 31,6 | 28,4 | 26,1 | 22,9 | 19,8 | 16,6 | 16,1 | 14,8 |
| | personas | 54,8 | 62,8 | 63,2 | 50,4 | 43,3 | 42 | 35,9 | 34,9 | 30,2 | 27 | 24,8 | 22,8 | 22 |
| Indigencia | hogares | 16,4 | 19,8 | 25,4 | 11,9 | 11,9 | 9,6 | 7,7 | 8,1 | 6,2 | 3,6 | 3,4 | 3,2 | 3,4 |
| | personas | 23,3 | 27,4 | 33,1 | 16,6 | 15,1 | 14,2 | 10,4 | 10,9 | 8,8 | 4,9 | 5,6 | 4,9 | 5,5 |

Pobreza e Indigencia Total País (2002-2008)

| | | 2002 | | 2003 | | 2004 | | 2005 | | 2006 | | 2007 | | 2008 |
|------------|----------|----------|----------|----------|----------|----------|----------|----------|----------|----------|----------|----------|----------------|----------|
| | | 1 sem/02 | 2 sem/02 | 1 sem/03 | 2 sem/03 | 1 sem/04 | 2 sem/04 | 1 sem/05 | 2 sem/05 | 1 sem/06 | 2 sem/06 | 1 sem/07 | 4/1 trim/07(*) | 1 sem/08 |
| Pobreza | hogares | 41,4 | 45,7 | 42,7 | 36,5 | 33,5 | 29,8 | 28,8 | 24,7 | 23,1 | 19,2 | 16,3 | 14 | 11,9 |
| | personas | 53 | 57,5 | 54 | 47,8 | 44,3 | 40,2 | 38,9 | 33,8 | 31,4 | 26,9 | 23,4 | 20,6 | 17,8 |
| Indigencia | hogares | 18 | 19,5 | 20,4 | 15,1 | 12,1 | 10,7 | 9,7 | 8,4 | 8 | 6,3 | 5,7 | 4,4 | 3,8 |
| | personas | 24,8 | 27,5 | 27,7 | 20,5 | 17 | 15 | 13,8 | 12,2 | 11,2 | 8,7 | 8,2 | 5,9 | 5,1 |

(*) Durante el 3º trimestre de 2007 no se relevaron los aglomerados Gran Buenos Aires, Mar del Plata-Batán, Bahía Blanca-Cerri y Gran La Plata, por lo cual no resulta posible realizar las estimaciones correspondientes al segundo semestre de 2007. En virtud de ello se presenta una estimación semestral con los datos correspondientes a los trimestres mencionados.

Gráfico 4.2.1 Evolución de la Pobreza en Hogares

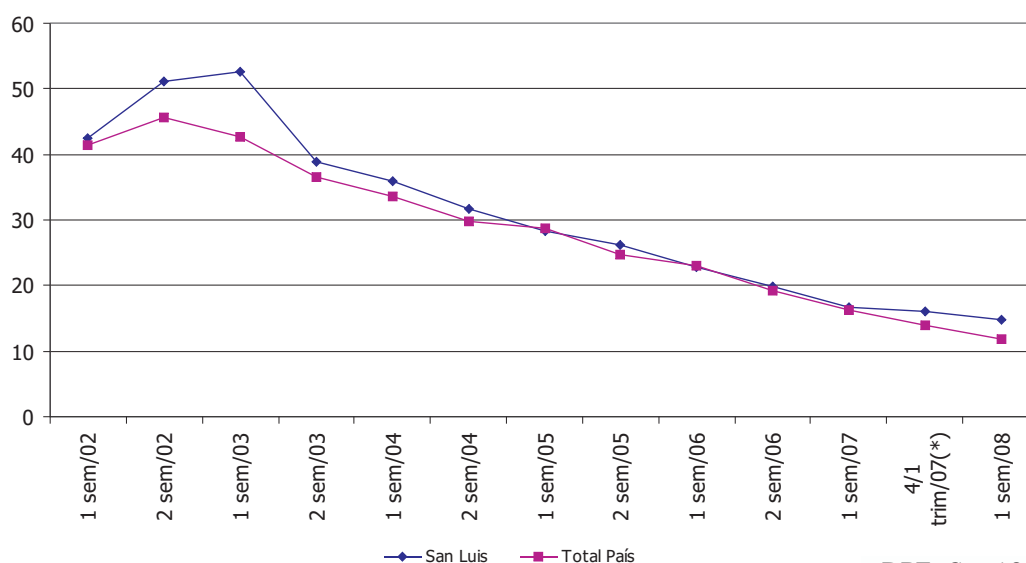

4. PRINCIPALES INDICADORES LABORALES

Gráfico 4.2.2 Evolución de la Pobreza en Personas



Gráfico 4.2.3 Evolución de la Indigencia en Hogares



4. PRINCIPALES INDICADORES LABORALES

Gráfico 4.2.4 Evolución de la Indigencia en Personas

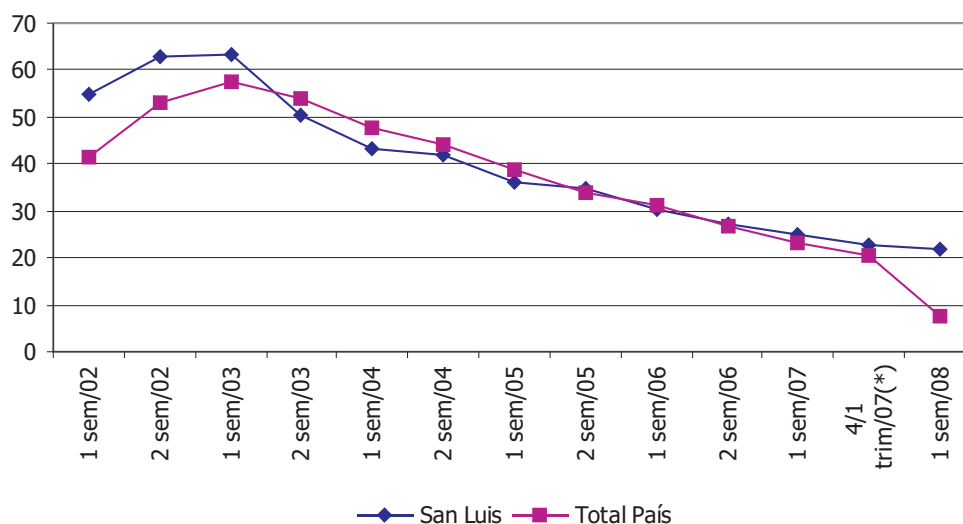
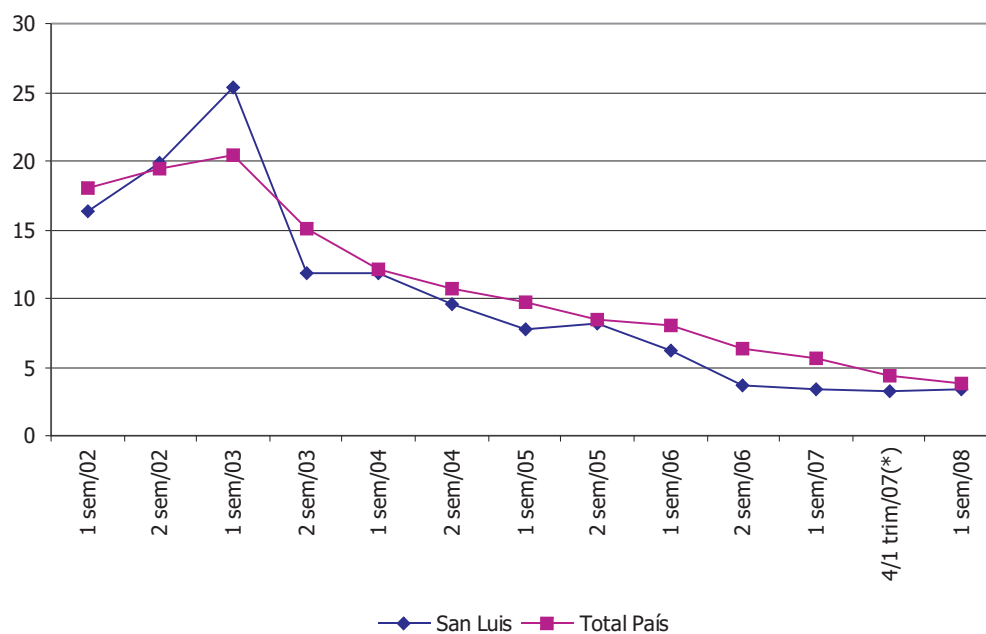
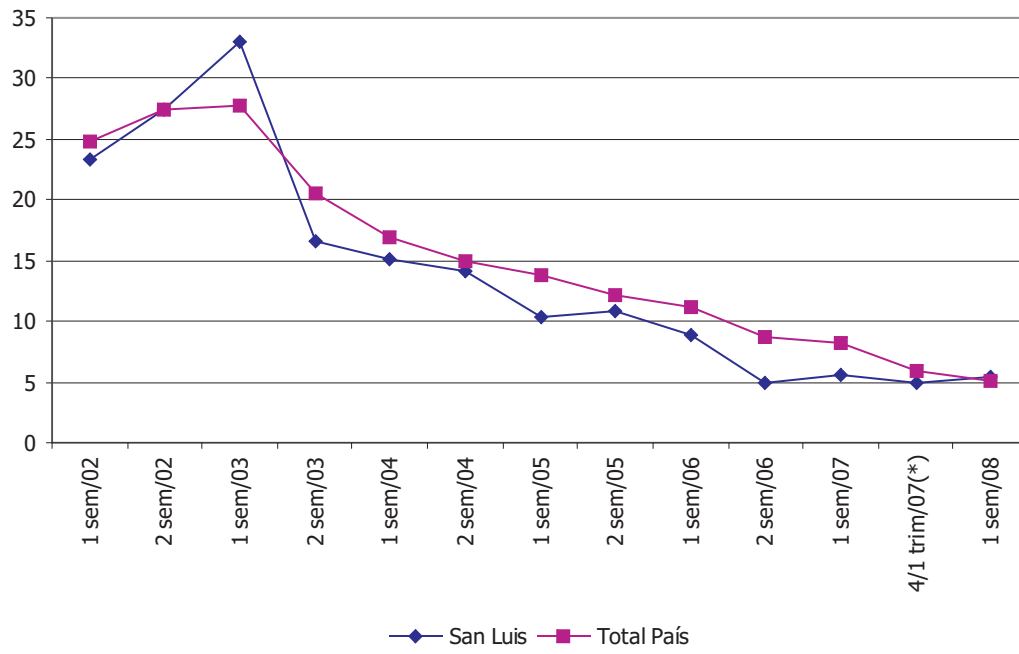

El Índice de Precios al Consumidor mide la evolución de los precios de un conjunto de bienes y servicios representativos del gasto de consumo de los hogares residentes en una región geográfica determinada.

Debido a la importancia de los bienes y servicios de consumo dentro del total de los bienes y servicios comercializados en el mercado, el IPC es frecuentemente utilizado como medida de la inflación.

En este capítulo se muestra la evolución del Índice de Precios al Consumidor San Luis (IPC-SL) desde octubre 2005 hasta octubre 2008, en Nivel General y por Capítulos.

Además, se compara este índice con el de Gran Buenos Aires (GBA): incluye Capital Federal y los 24 partidos que integran el conurbano bonaerense.

Aspectos operativos y metodológicos

En sus aspectos operativos el **IPC** es un indicador que busca reducir grandes cantidades de datos a proporciones manejables para llegar a mediciones útiles y lo más precisas posible. Su diseño responde al objetivo de obtener un indicador confiable, preciso, representativo, comprensible, útil, oportuno y por sobre todo "**comparable**".

La Encuesta Nacional de Gastos de los Hogares (ENGH) -cuyas principales variables de estudio son el gasto y el ingreso de los hogares- proporciona información tanto para la determinación de la canasta del índice como para el cálculo de las ponderaciones del IPC, para la actualización de las estructuras de las canastas de bienes y servicios (utilizadas en la estimación de las líneas de pobreza e indigencia), para las estimaciones de las Cuentas Nacionales, así como para el diseño de políticas públicas.

* Canasta del índice

El dominio de bienes y servicios queda establecido al definir y delimitar desde un punto de vista conceptual los gastos de consumo que realizan los hogares para satisfacer sus necesidades, diferenciándolos de otros gastos que no son considerados como de consumo. Este conjunto de bienes y servicios cuyos precios son recopilados para el cálculo del índice constituye la **canasta** del IPC.

* Ponderaciones

En cuanto a las ponderaciones del IPC, la fuente de información es la Encuesta Nacional de Gastos de los Hogares, las mismas se calculan como proporciones del gasto de consumo dedicado a cada una de las clases de bienes y servicios, estimadas sobre la base de la información disponible y actualizada al año base para las comparaciones de precios.

¹ Su diseño metodológico responde a las recomendaciones de la Oficina Internacional del Trabajo (OIT), en el marco del Sistema de Cuentas Nacionales 1993.

Las recomendaciones internacionales sobre índices de precios al consumidor se han caracterizado siempre por su **flexibilidad** para contemplar la necesidad de adaptar objetivos, métodos y procedimientos a la realidad económica en que se aplica, a la disponibilidad de recursos técnicos y financieros para las tareas estadísticas y a la importancia que se le asigne a los índices parciales en el corto o largo plazo, en función de los usos más frecuentes de éste indicador en determinado país y momento.

La confiabilidad estadística de un índice de precios depende de la representatividad de la información que se recoge sobre precios, de la representatividad de las ponderaciones asignadas a los bienes y servicios de la canasta y de las fórmulas de cálculo.

Los dos primeros elementos surgen de encuestas por muestreo y están por ello afectados tanto por errores muestrales como no muestrales (relevamiento).

Las bases de datos se analizan estadísticamente y se van extrayendo conclusiones que facilitan progresivos ajustes de los procedimientos (por ejemplo en la definición de las especificaciones y atributos de las variedades, en la conformación de la muestra de informantes o en la cantidad de observaciones requeridas) con el fin de garantizar la "**máxima confiabilidad**" obtenible con los recursos disponibles.

5. PRECIOS AL CONSUMIDOR

**Gráfico 5.1 Estructura porcentual de ponderaciones por capítulo.
ENGH 1996/1997 (utilizada para el cálculo del índice)**

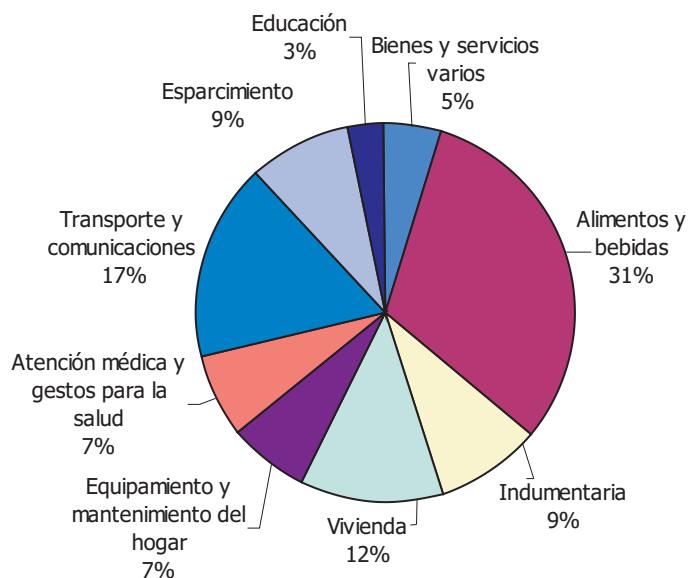

Como se puede observar en el gráfico siguiente, según los resultados provisionales de la ENGH 2004/2005, los hogares destinan un mayor porcentaje de su presupuesto a Alimentos y bebidas, Indumentaria, Vivienda y Bienes y servicios varios; mientras que disminuye la participación en el gasto total de Equipamiento y mantenimiento del hogar, Transporte y comunicaciones y Esparcimiento. Se mantiene la participación en Atención médica y gastos para la salud y Educación.

**Gráfico 5.2 Estructura porcentual de ponderaciones por capítulo.
ENGH 2004/2005 (provisorio)**

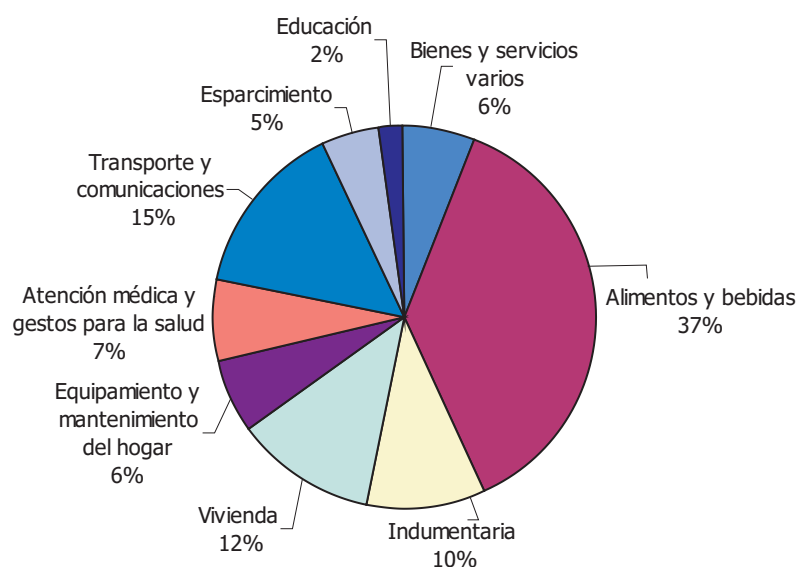

5. PRECIOS AL CONSUMIDOR

A continuación, se presenta el Índice de Precios al Consumidor San Luis (IPC SL), con base 2003=100, de octubre de 2005 a octubre de 2008.

Cabe señalar que la Fuente para realizar los siguientes cuadros es el INDEC. Sin embargo, a partir de abril de 2008 este organismo discontinuó la publicación de los datos de precios al consumidor. En este sentido, fue la DPEyC la que comenzó a dar difusión y publicación de los mismos.

Cuadro 5.1 Evolución del Índice de Precios al Consumidor, Nivel General base 2003=100

| Año | Mes | Índice | Variación porcentual respecto del mes anterior |
|------------|------------|---------------|---|
| 2005 | Octubre | 116.16 | 0.6 |
| 2005 | Noviembre | 117.45 | 1.1 |
| 2005 | Diciembre | 117.92 | 0.4 |
| 2006 | Enero | 119.32 | 1.2 |
| 2006 | Febrero | 119.55 | 0.2 |
| 2006 | Marzo | 120.53 | 0.8 |
| 2006 | Abril | 121.21 | 0.6 |
| 2006 | Mayo | 121.62 | 0.3 |
| 2006 | Junio | 122.25 | 0.5 |
| 2006 | Julio | 122.62 | 0.3 |
| 2006 | Agosto | 122.86 | 0.2 |
| 2006 | Septiembre | 123.38 | 0.4 |
| 2006 | Octubre | 123.99 | 0.5 |
| 2006 | Noviembre | 125.28 | 1.0 |
| 2006 | Diciembre | 127.32 | 1.6 |
| 2007 | Enero | 128.74 | 1.1 |
| 2007 | Febrero | 129.59 | 0.7 |
| 2007 | Marzo | 130.94 | 1.0 |
| 2007 | Abril | 133.91 | 2.3 |
| 2007 | Mayo | 136.70 | 2.1 |
| 2007 | Junio | 140.33 | 2.7 |
| 2007 | Julio | 143.91 | 2.6 |
| 2007 | Agosto | 148.69 | 3.3 |
| 2007 | Septiembre | 151.67 | 2.0 |
| 2007 | Octubre | 153.84 | 1.4 |
| 2007 | Noviembre | 153.22 | -0.4 |
| 2007 | Diciembre | 154.72 | 1.0 |
| 2008 | Enero | 157.85 | 2.0 |
| 2008 | Febrero | 161.38 | 2.2 |
| 2008 | Marzo | 167.94 | 4.1 |
| 2008 | Abril | 172.96 | 3.0 |
| 2008 | Mayo | 173.39 | 0.2 |
| 2008 | Junio | 177.59 | 2.4 |
| 2008 | Julio | 180.08 | 1.4 |
| 2008 | Agosto | 181.55 | 0.8 |
| 2008 | Septiembre | 183.51 | 1.1 |
| 2008 | Octubre | 184.58 | 0.6 |

5. PRECIOS AL CONSUMIDOR

Gráfico 5.3 Evolución del Nivel General del IPC-SL, base 2003=100

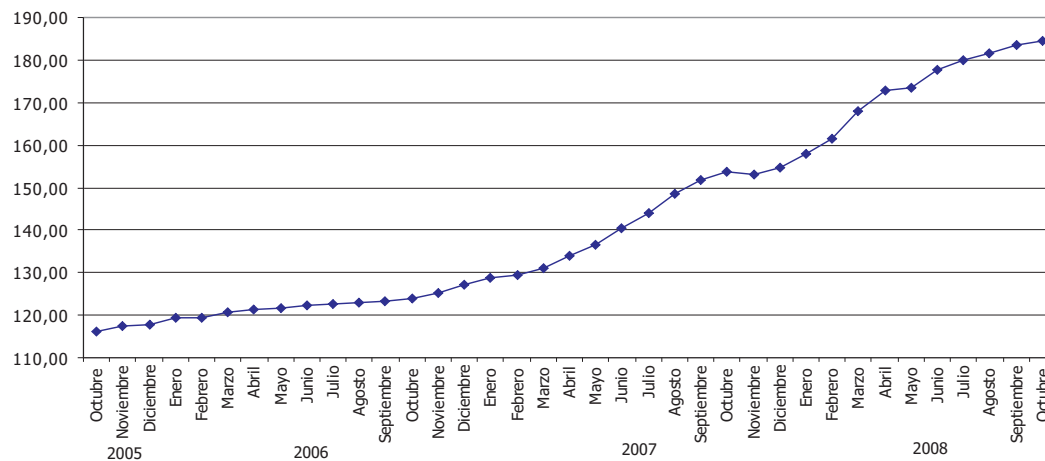

Cuadro 5.2 Evolución del Índice de Precios al Consumidor, Bienes y Servicios base 2003=100

| Año | Mes | Bienes | Servicios |
|------|------------|--------|-----------|
| 2005 | Septiembre | 116.97 | 110.68 |
| 2005 | Octubre | 117.78 | 111.20 |
| 2005 | Noviembre | 119.08 | 112.44 |
| 2005 | Diciembre | 119.48 | 113.12 |
| 2006 | Enero | 120.18 | 116.66 |
| 2006 | Febrero | 120.26 | 117.40 |
| 2006 | Marzo | 121.86 | 116.44 |
| 2006 | Abril | 122.47 | 117.32 |
| 2006 | Mayo | 122.69 | 118.36 |
| 2006 | Junio | 123.36 | 118.86 |
| 2006 | Julio | 123.23 | 120.73 |
| 2006 | Agosto | 123.50 | 120.90 |
| 2006 | Septiembre | 124.18 | 120.92 |
| 2006 | Octubre | 124.94 | 121.10 |
| 2006 | Noviembre | 126.32 | 122.07 |
| 2006 | Diciembre | 128.45 | 123.86 |
| 2007 | Enero | 129.54 | 126.27 |
| 2007 | Febrero | 130.61 | 126.48 |
| 2007 | Marzo | 132.58 | 125.89 |
| 2007 | Abril | 136.21 | 126.85 |
| 2007 | Mayo | 138.85 | 130.09 |
| 2007 | Junio | 143.38 | 130.96 |
| 2007 | Julio | 147.62 | 132.48 |
| 2007 | Agosto | 152.85 | 135.92 |
| 2007 | Septiembre | 156.71 | 136.20 |
| 2007 | Octubre | 159.12 | 137.63 |
| 2007 | Noviembre | 157.98 | 138.59 |
| 2007 | Diciembre | 159.51 | 140.01 |
| 2008 | Enero | 162.37 | 143.96 |
| 2008 | Febrero | 166.82 | 144.67 |
| 2008 | Marzo | 174.76 | 147.00 |

5. PRECIOS AL CONSUMIDOR

| Año | Mes | Bienes | Servicios |
|------|------------|--------|-----------|
| 2008 | Abril | 180.90 | 148.56 |
| 2008 | Mayo | 181.01 | 149.96 |
| 2008 | Junio | 184.88 | 155.18 |
| 2008 | Julio | 187.47 | 157.41 |
| 2008 | Agosto | 188.53 | 160.13 |
| 2008 | Septiembre | 190.31 | 162.64 |
| 2008 | Octubre | 190.70 | 165.78 |

Fuente: INDEC

Elaboración: DPEyC San Luis

Gráfico 5.4 Evolución por Bienes y Servicios del IPC-SL, base 2003=100

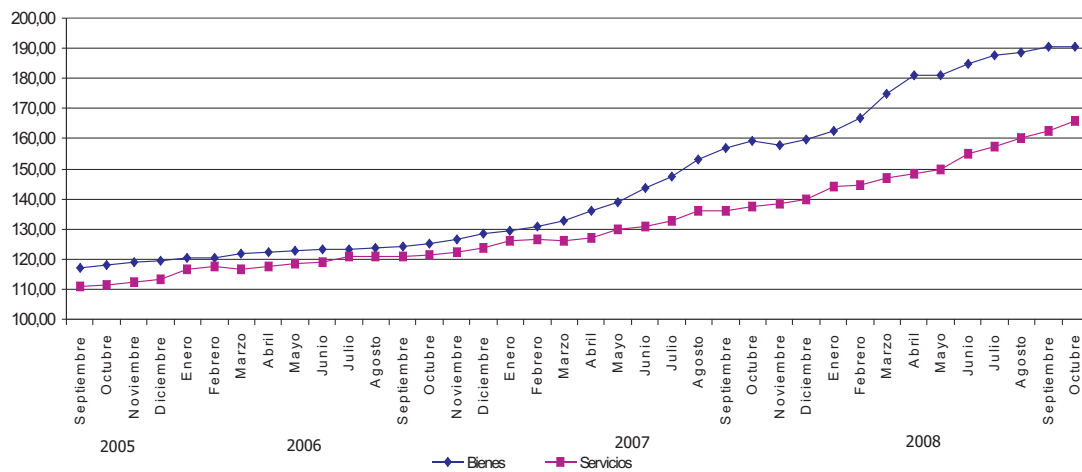

Cuadro 5.3 Evolución del Índice de Precios al Consumidor, capítulo "Alimentos y bebidas" base 2003=100

| Año | Mes | Índice | Variación porcentual respecto del mes anterior |
|------|------------|--------|--|
| 2005 | Octubre | 120.91 | 0.6 |
| 2005 | Noviembre | 123.63 | 2.2 |
| 2005 | Diciembre | 124.34 | 0.6 |
| 2006 | Enero | 125.33 | 0.8 |
| 2006 | Febrero | 125.59 | 0.2 |
| 2006 | Marzo | 127.73 | 1.7 |
| 2006 | Abril | 127.92 | 0.1 |
| 2006 | Mayo | 126.93 | -0.8 |
| 2006 | Junio | 126.91 | -- |
| 2006 | Julio | 125.69 | -1.0 |
| 2006 | Agosto | 126.43 | 0.6 |
| 2006 | Septiembre | 126.81 | 0.3 |
| 2006 | Octubre | 128.04 | 1.0 |
| 2006 | Noviembre | 130.73 | 2.1 |
| 2006 | Diciembre | 135.26 | 3.5 |

5. PRECIOS AL CONSUMIDOR

| Año | Mes | Indice | Variación porcentual respecto del mes anterior |
|------|------------|--------|--|
| 2007 | Enero | 137.37 | 1.6 |
| 2007 | Febrero | 139.46 | 1.5 |
| 2007 | Marzo | 140.92 | 1.0 |
| 2007 | Abril | 147.48 | 4.7 |
| 2007 | Mayo | 151.47 | 2.7 |
| 2007 | Junio | 159.46 | 5.3 |
| 2007 | Julio | 166.38 | 4.3 |
| 2007 | Agosto | 174.02 | 4.6 |
| 2007 | Septiembre | 179.16 | 3.0 |
| 2007 | Octubre | 182.75 | 2.0 |
| 2007 | Noviembre | 176.79 | -3.3 |
| 2007 | Diciembre | 177.42 | 0.4 |
| 2008 | Enero | 182.92 | 3.1 |
| 2008 | Febrero | 191.94 | 4.9 |
| 2008 | Marzo | 206.34 | 7.5 |
| 2008 | Abril | 214.22 | 3.8 |
| 2008 | Mayo | 209.95 | -2.0 |
| 2008 | Junio | 213.84 | 1.9 |
| 2008 | Julio | 216.14 | 1.1 |
| 2008 | Agosto | 216.37 | 0.1 |
| 2008 | Septiembre | 216.23 | -0.1 |
| 2008 | Octubre | 217.39 | 0.5 |

Gráfico 5.5. Evolución del capítulo "Alimentos y bebidas" del IPC-SL, base 2003=100

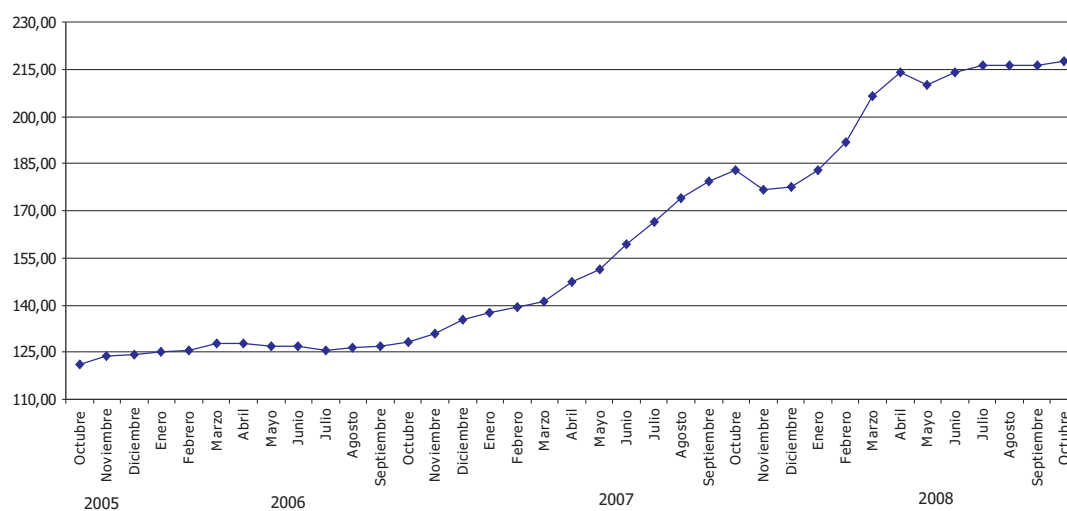

Fuente: INDEC
Elaboración: DPEyC San Luis

5. PRECIOS AL CONSUMIDOR

Cuadro 5.4 Evolución del Índice de Precios al Consumidor, capítulo “Indumentaria” base 2003=100

| Año | Mes | Índice | Variación porcentual respecto del mes anterior |
|------|------------|--------|--|
| 2005 | Octubre | 115.43 | 0.7 |
| 2005 | Noviembre | 116.20 | 0.7 |
| 2005 | Diciembre | 116.15 | -- |
| 2006 | Enero | 115.95 | -0.2 |
| 2006 | Febrero | 114.75 | -1.0 |
| 2006 | Marzo | 115.76 | 0.9 |
| 2006 | Abril | 119.04 | 2.8 |
| 2006 | Mayo | 120.92 | 1.6 |
| 2006 | Junio | 122.37 | 1.2 |
| 2006 | Julio | 121.96 | -0.3 |
| 2006 | Agosto | 122.87 | 0.7 |
| 2006 | Septiembre | 125.65 | 2.3 |
| 2006 | Octubre | 125.97 | 0.3 |
| 2006 | Noviembre | 128.36 | 1.9 |
| 2006 | Diciembre | 128.83 | 0.4 |
| 2007 | Enero | 126.09 | -2.1 |
| 2007 | Febrero | 126.22 | 0.1 |
| 2007 | Marzo | 131.33 | 4.0 |
| 2007 | Abril | 133.57 | 1.7 |
| 2007 | Mayo | 136.32 | 2.2 |
| 2007 | Junio | 137.21 | 0.7 |
| 2007 | Julio | 138.53 | 1.0 |
| 2007 | Agosto | 140.94 | 1.7 |
| 2007 | Septiembre | 146.39 | 3.9 |
| 2007 | Octubre | 148.88 | 1.7 |
| 2007 | Noviembre | 152.62 | 2.5 |
| 2007 | Diciembre | 155.10 | 1.6 |
| 2008 | Enero | 153.75 | -0.9 |
| 2008 | Febrero | 157.46 | 2.4 |
| 2008 | Marzo | 165.18 | 4.9 |
| 2008 | Abril | 170.90 | 3.5 |
| 2008 | Mayo | 175.38 | 2.6 |
| 2008 | Junio | 178.99 | 2.1 |
| 2008 | Julio | 178.71 | -0.2 |
| 2008 | Agosto | 180.55 | 1.0 |
| 2008 | Septiembre | 190.70 | 5.6 |
| 2008 | Octubre | 192.27 | 0.8 |

5. PRECIOS AL CONSUMIDOR

Gráfico 5.6 Evolución del capítulo "Indumentaria" del IPC-SL, base 2003=100

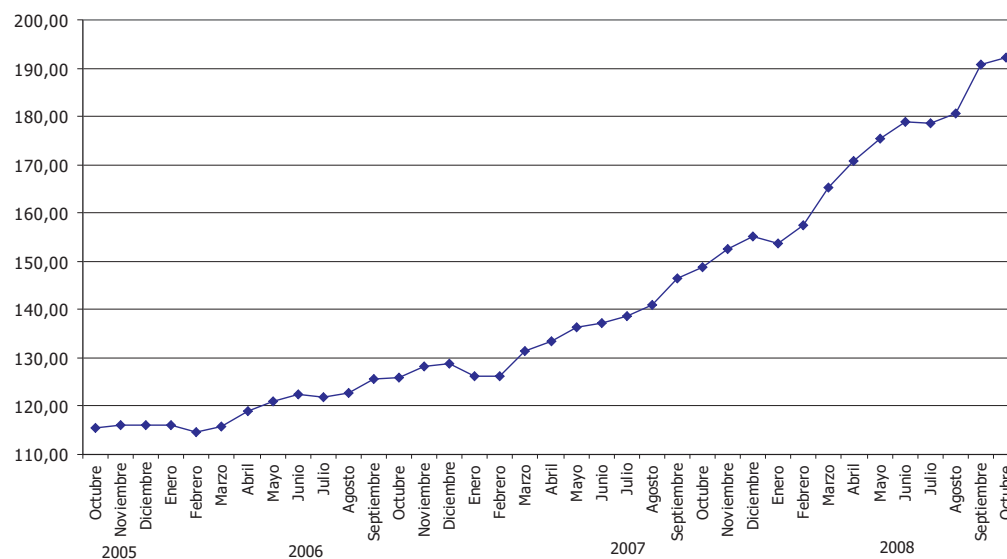

Fuente: INDEC
Elaboración: DPEyC San Luis

Cuadro 5.5 Evolución del Índice de Precios al Consumidor, capítulo "Vivienda y servicios básicos" base 2003=100

| Año | Mes | Índice | Variación porcentual respecto del mes anterior |
|------|------------|--------|--|
| 2005 | Octubre | 111.08 | 0.7 |
| 2005 | Noviembre | 112.69 | 1.4 |
| 2005 | Diciembre | 113.72 | 0.9 |
| 2006 | Enero | 113.25 | -0.4 |
| 2006 | Febrero | 114.73 | 1.3 |
| 2006 | Marzo | 115.25 | 0.5 |
| 2006 | Abril | 115.51 | 0.2 |
| 2006 | Mayo | 117.13 | 1.4 |
| 2006 | Junio | 117.58 | 0.4 |
| 2006 | Julio | 118.97 | 1.2 |
| 2006 | Agosto | 119.14 | 0.1 |
| 2006 | Septiembre | 119.23 | 0.1 |
| 2006 | Octubre | 119.63 | 0.3 |
| 2006 | Noviembre | 122.28 | 2.2 |
| 2006 | Diciembre | 123.83 | 1.3 |
| 2007 | Enero | 124.66 | 0.7 |
| 2007 | Febrero | 124.79 | 0.1 |
| 2007 | Marzo | 125.51 | 0.6 |
| 2007 | Abril | 127.66 | 1.7 |

5. PRECIOS AL CONSUMIDOR

| Año | Mes | Indice | Variación porcentual respecto del mes anterior |
|------|------------|--------|--|
| 2007 | Mayo | 130.02 | 1.8 |
| 2007 | Junio | 131.57 | 1.2 |
| 2007 | Julio | 132.90 | 1.0 |
| 2007 | Agosto | 134.31 | 1.1 |
| 2007 | Septiembre | 134.71 | 0.3 |
| 2007 | Octubre | 136.87 | 1.6 |
| 2007 | Noviembre | 138.71 | 1.3 |
| 2007 | Diciembre | 140.88 | 1.6 |
| 2008 | Enero | 142.82 | 1.4 |
| 2008 | Febrero | 145.40 | 1.8 |
| 2008 | Marzo | 146.23 | 0.6 |
| 2008 | Abril | 148.78 | 1.7 |
| 2008 | Mayo | 151.41 | 1.8 |
| 2008 | Junio | 159.79 | 5.5 |
| 2008 | Julio | 162.10 | 1.4 |
| 2008 | Agosto | 166.48 | 2.7 |
| 2008 | Septiembre | 167.33 | 0.5 |
| 2008 | Octubre | 160.84 | -3.9 |

Gráfico 5.7 Evolución del capítulo "Vivienda y servicios básicos " del IPC-SL, base 2003=100

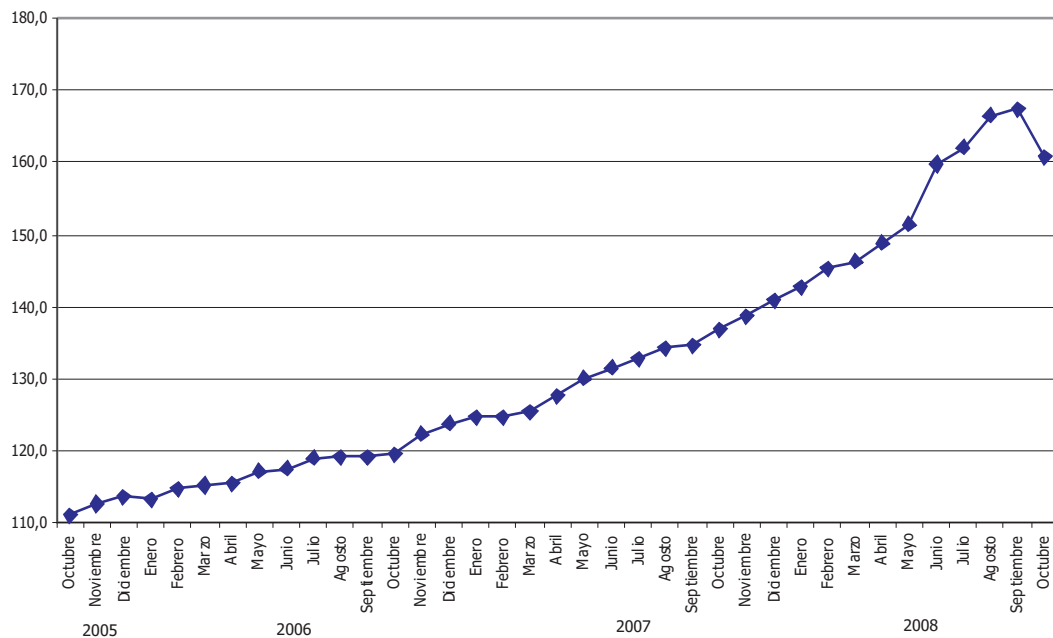

Fuente: INDEC
Elaboración: DPEyC San Luis

Anuario 2008

5. PRECIOS AL CONSUMIDOR

Cuadro 5.5 Evolución del Índice de Precios al Consumidor, capítulo "Equipamiento y mantenimiento del hogar" base 2003=100

| Año | Mes | Índice | Variación porcentual respecto del mes anterior |
|------|------------|--------|--|
| 2005 | Octubre | 128.17 | 0.4 |
| 2005 | Noviembre | 128.85 | 0.5 |
| 2005 | Diciembre | 128.53 | -0.2 |
| 2006 | Enero | 129.19 | 0.5 |
| 2006 | Febrero | 129.57 | 0.3 |
| 2006 | Marzo | 131.10 | 1.2 |
| 2006 | Abril | 131.04 | -- |
| 2006 | Mayo | 131.41 | 0.3 |
| 2006 | Junio | 133.70 | 1.7 |
| 2006 | Julio | 135.34 | 1.2 |
| 2006 | Agosto | 135.75 | 0.3 |
| 2006 | Septiembre | 136.15 | 0.3 |
| 2006 | Octubre | 137.62 | 1.1 |
| 2006 | Noviembre | 137.51 | -0.1 |
| 2006 | Diciembre | 138.45 | 0.7 |
| 2007 | Enero | 138.79 | 0.2 |
| 2007 | Febrero | 139.75 | 0.7 |
| 2007 | Marzo | 139.96 | 0.2 |
| 2007 | Abril | 141.76 | 1.3 |
| 2007 | Mayo | 144.42 | 1.9 |
| 2007 | Junio | 146.20 | 1.2 |
| 2007 | Julio | 146.83 | 0.4 |
| 2007 | Agosto | 155.22 | 5.7 |
| 2007 | Septiembre | 157.92 | 1.7 |
| 2007 | Octubre | 159.02 | 0.7 |
| 2007 | Noviembre | 159.68 | 0.4 |
| 2007 | Diciembre | 161.66 | 1.2 |
| 2008 | Enero | 163.17 | 0.9 |
| 2008 | Febrero | 165.58 | 1.5 |
| 2008 | Marzo | 169.35 | 2.3 |
| 2008 | Abril | 172.57 | 1.9 |
| 2008 | Mayo | 174.06 | 0.9 |
| 2008 | Junio | 175.37 | 0.8 |
| 2008 | Julio | 180.21 | 2.8 |
| 2008 | Agosto | 181.57 | 0.8 |
| 2008 | Septiembre | 186.13 | 2.5 |
| 2008 | Octubre | 187.88 | 0.9 |

5. PRECIOS AL CONSUMIDOR

Gráfico 5.8 Evolución del capítulo "Equipamiento y mantenimiento del hogar" del IPC-SL, base 2003=100

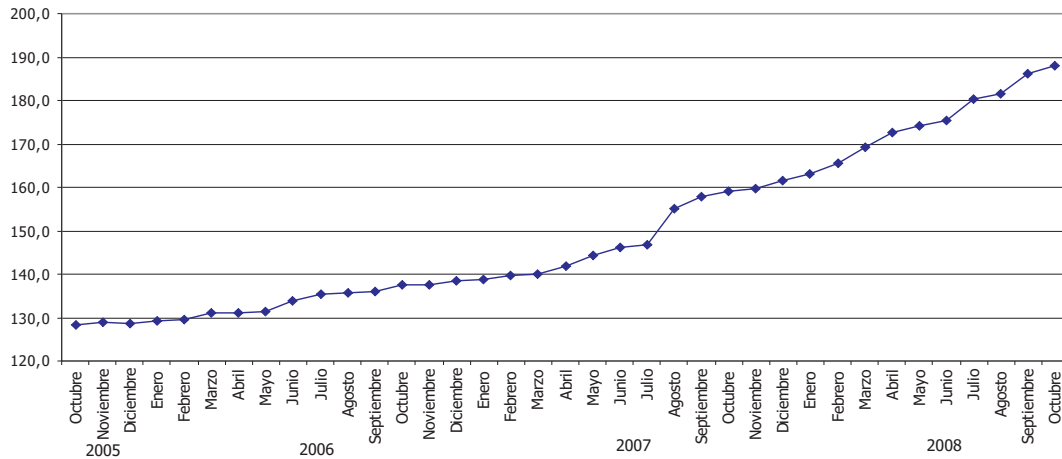

Fuente: INDEC

Elaboración: DPEyC San Luis

Cuadro 5.7 Evolución del Índice de Precios al Consumidor, capítulo "Atención médica y gastos para la salud" base 2003=100

| Año | Mes | Índice | Variación porcentual respecto del mes anterior |
|------|------------|--------|--|
| 2005 | Octubre | 108.20 | 0.8 |
| 2005 | Noviembre | 109.03 | 0.8 |
| 2005 | Diciembre | 110.46 | 1.3 |
| 2006 | Enero | 111.82 | 1.2 |
| 2006 | Febrero | 112.27 | 0.4 |
| 2006 | Marzo | 111.82 | -0.4 |
| 2006 | Abril | 112.01 | 0.2 |
| 2006 | Mayo | 113.07 | 0.9 |
| 2006 | Junio | 113.86 | 0.7 |
| 2006 | Julio | 113.96 | 0.1 |
| 2006 | Agosto | 114.28 | 0.3 |
| 2006 | Septiembre | 114.53 | 0.2 |
| 2006 | Octubre | 114.65 | 0.1 |
| 2006 | Noviembre | 114.54 | -0.1 |
| 2006 | Diciembre | 114.55 | -- |
| 2007 | Enero | 115.66 | 1.0 |
| 2007 | Febrero | 116.26 | 0.5 |
| 2007 | Marzo | 117.07 | 0.7 |
| 2007 | Abril | 118.83 | 1.5 |

5. PRECIOS AL CONSUMIDOR

| Año | Mes | Indice | Variación porcentual respecto del mes anterior |
|------|------------|--------|--|
| 2007 | Mayo | 119.50 | 0.6 |
| 2007 | Junio | 120.70 | 1.0 |
| 2007 | Julio | 122.17 | 1.2 |
| 2007 | Agosto | 124.35 | 1.8 |
| 2007 | Septiembre | 124.81 | 0.4 |
| 2007 | Octubre | 125.21 | 0.3 |
| 2007 | Noviembre | 125.84 | 0.5 |
| 2007 | Diciembre | 129.01 | 2.5 |
| 2008 | Enero | 129.88 | 0.7 |
| 2008 | Febrero | 130.56 | 0.5 |
| 2008 | Mayo | 132.39 | 1.4 |
| 2008 | Abril | 133.76 | 1.0 |
| 2008 | Mayo | 135.82 | 1.5 |
| 2008 | Junio | 138.11 | 1.7 |
| 2008 | Julio | 140.16 | 1.5 |
| 2008 | Agosto | 140.53 | 0.3 |
| 2008 | Septiembre | 143.69 | 2.2 |
| 2008 | Octubre | 144.97 | 0.9 |

Gráfico 5.9 Evolución del capítulo "Atención médica y gastos para la salud" del IPC-SL, base 2003=100

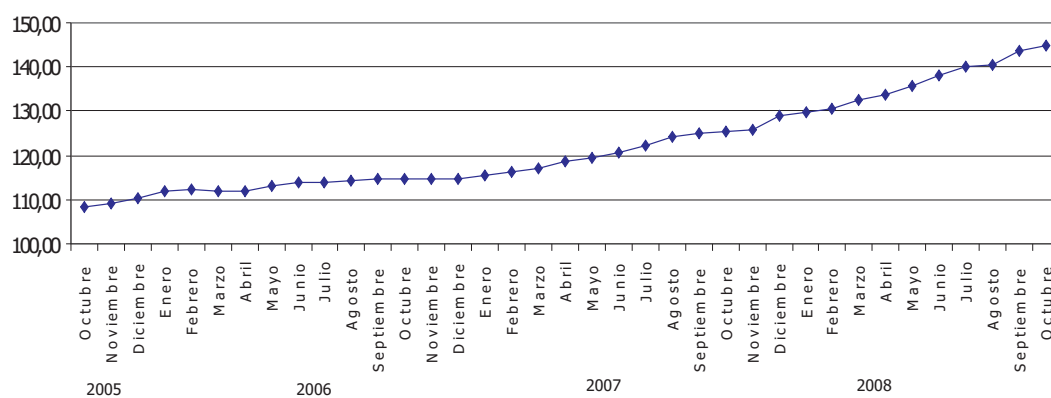

Fuente: INDEC
Elaboración: DPEyC San Luis

5. PRECIOS AL CONSUMIDOR

Cuadro 5.8 Evolución del Índice de Precios al Consumidor, capítulo "Transporte y comunicaciones" base 2003=100

| Año | Mes | Índice | Variación porcentual respecto del mes anterior |
|------|------------|--------|--|
| 2005 | Octubre | 108.97 | 0.8 |
| 2005 | Noviembre | 109.31 | 0.3 |
| 2005 | Diciembre | 109.64 | 0.3 |
| 2006 | Enero | 111.91 | 2.1 |
| 2006 | Febrero | 112.35 | 0.4 |
| 2006 | Marzo | 112.82 | 0.4 |
| 2006 | Abril | 114.31 | 1.3 |
| 2006 | Mayo | 115.01 | 0.6 |
| 2006 | Junio | 116.16 | 1.0 |
| 2006 | Julio | 116.62 | 0.4 |
| 2006 | Agosto | 115.66 | -0.8 |
| 2006 | Septiembre | 116.04 | 0.3 |
| 2006 | Octubre | 116.22 | 0.2 |
| 2006 | Noviembre | 115.75 | -0.4 |
| 2006 | Diciembre | 115.97 | 0.2 |
| 2007 | Enero | 117.92 | 1.7 |
| 2007 | Febrero | 117.86 | -0.1 |
| 2007 | Marzo | 120.26 | 2.0 |
| 2007 | Abril | 120.51 | 0.2 |
| 2007 | Mayo | 122.52 | 1.7 |
| 2007 | Junio | 124.48 | 1.6 |
| 2007 | Julio | 127.04 | 2.1 |
| 2007 | Agosto | 130.49 | 2.7 |
| 2007 | Septiembre | 132.39 | 1.5 |
| 2007 | Octubre | 134.33 | 1.5 |
| 2007 | Noviembre | 136.97 | 2.0 |
| 2007 | Diciembre | 138.34 | 1.0 |
| 2008 | Enero | 139.92 | 1.1 |
| 2008 | Febrero | 138.69 | -0.9 |
| 2008 | Marzo | 139.98 | 0.9 |
| 2008 | Abril | 145.00 | 3.6 |
| 2008 | Mayo | 148.21 | 2.2 |
| 2008 | Junio | 151.57 | 2.3 |
| 2008 | Julio | 153.81 | 1.5 |
| 2008 | Agosto | 155.34 | 1.0 |
| 2008 | Septiembre | 155.83 | 0.3 |
| 2008 | Octubre | 157.22 | 0.9 |

5. PRECIOS AL CONSUMIDOR

Gráfico 5.10 Evolución del capítulo "Transporte y comunicaciones" del IPC-SL, base 2003=100

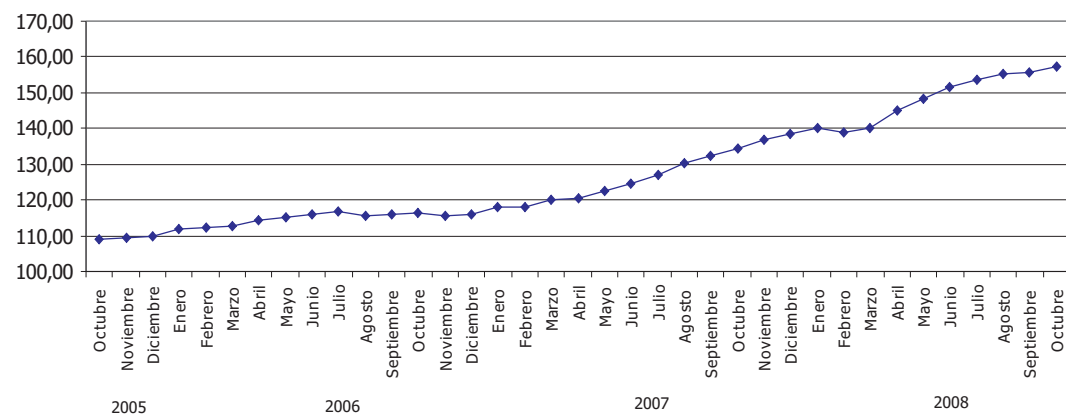

Fuente: INDEC
Elaboración: DPEyC San Luis

Cuadro 5.9 Evolución del Índice de Precios al Consumidor, capítulo "Esparcimiento" base 2003=100

| Año | Mes | Índice | Variación porcentual respecto del mes anterior |
|------|------------|--------|--|
| 2005 | Octubre | 110.53 | 1.1 |
| 2005 | Noviembre | 109.25 | -1.2 |
| 2005 | Diciembre | 108.85 | -0.4 |
| 2006 | Enero | 115.51 | 6.1 |
| 2006 | Febrero | 114.71 | -0.7 |
| 2006 | Marzo | 112.31 | -2.1 |
| 2006 | Abril | 111.85 | -0.4 |
| 2006 | Mayo | 113.07 | 1.1 |
| 2006 | Junio | 112.52 | -0.5 |
| 2006 | Julio | 117.54 | 4.5 |
| 2006 | Agosto | 118.03 | 0.4 |
| 2006 | Septiembre | 116.90 | -1.0 |
| 2006 | Octubre | 116.60 | -0.3 |
| 2006 | Noviembre | 116.94 | 0.3 |
| 2006 | Diciembre | 119.53 | 2.2 |
| 2007 | Enero | 123.02 | 2.9 |
| 2007 | Febrero | 123.85 | 0.7 |
| 2007 | Marzo | 119.75 | -3.3 |
| 2007 | Abril | 120.75 | 0.8 |
| 2007 | Mayo | 120.30 | -0.4 |
| 2007 | Junio | 120.75 | 0.4 |

5. PRECIOS AL CONSUMIDOR

| Año | Mes | Indice | Variación porcentual respecto del mes anterior |
|------|------------|--------|--|
| 2007 | Julio | 123.71 | 2.5 |
| 2007 | Agosto | 127.92 | 3.4 |
| 2007 | Septiembre | 128.91 | 0.8 |
| 2007 | Octubre | 129.42 | 0.4 |
| 2007 | Noviembre | 130.53 | 0.9 |
| 2007 | Diciembre | 131.10 | 0.4 |
| 2008 | Enero | 139.14 | 6.1 |
| 2008 | Febrero | 138.58 | -0.4 |
| 2008 | Marzo | 138.42 | -0.1 |
| 2008 | Abril | 139.53 | 0.8 |
| 2008 | Mayo | 141.37 | 1.3 |
| 2008 | Junio | 150.71 | 6.6 |
| 2008 | Julio | 155.66 | 3.3 |
| 2008 | Agosto | 158.14 | 1.6 |
| 2008 | Septiembre | 161.00 | 1.8 |
| 2008 | Octubre | 164.37 | 2.1 |

Gráfico 5.11 Evolución del capítulo "Esparcimiento" del IPC-SL, base 2003=100

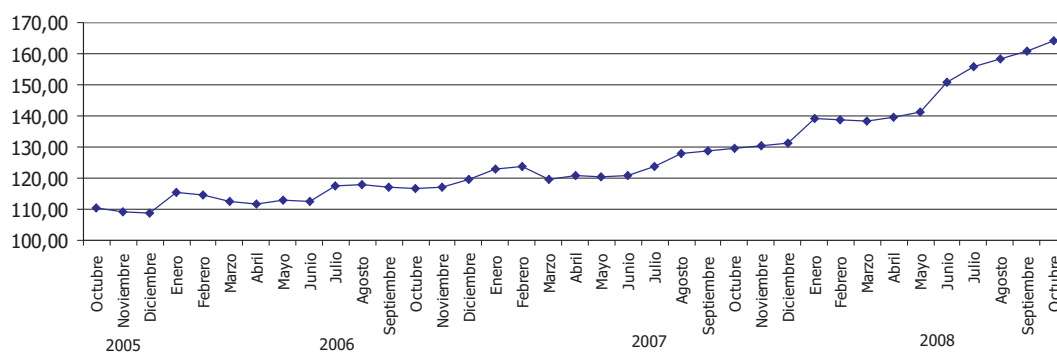

Fuente: INDEC
Elaboración: DPEyC San Luis

5. PRECIOS AL CONSUMIDOR

Cuadro 5.10 Evolución del Índice de Precios al Consumidor, capítulo "Educación" base 2003=100

| Año | Mes | Índice | Variación porcentual respecto del mes anterior |
|------|------------|--------|--|
| 2005 | Octubre | 122.76 | -0.2 |
| 2005 | Noviembre | 123.61 | 0.7 |
| 2005 | Diciembre | 123.54 | -0.1 |
| 2006 | Enero | 123.38 | -0.1 |
| 2006 | Febrero | 123.03 | -0.3 |
| 2006 | Marzo | 127.43 | 3.6 |
| 2006 | Abril | 126.91 | -0.4 |
| 2006 | Mayo | 130.46 | 2.8 |
| 2006 | Junio | 132.60 | 1.6 |
| 2006 | Julio | 132.96 | 0.3 |
| 2006 | Agosto | 133.85 | 0.7 |
| 2006 | Septiembre | 137.17 | 2.5 |
| 2006 | Octubre | 137.68 | 0.4 |
| 2006 | Noviembre | 137.63 | -- |
| 2006 | Diciembre | 138.95 | 1.0 |
| 2007 | Enero | 138.92 | -- |
| 2007 | Febrero | 138.55 | -0.3 |
| 2007 | Marzo | 143.54 | 3.6 |
| 2007 | Abril | 143.99 | 0.3 |
| 2007 | Mayo | 158.70 | 10.2 |
| 2007 | Junio | 161.77 | 1.9 |
| 2007 | Julio | 163.99 | 1.4 |
| 2007 | Agosto | 166.88 | 1.8 |
| 2007 | Septiembre | 167.69 | 0.5 |
| 2007 | Octubre | 167.74 | -- |
| 2007 | Noviembre | 171.44 | 2.2 |
| 2007 | Diciembre | 171.60 | 0.1 |
| 2008 | Enero | 171.54 | -- |
| 2008 | Febrero | 172.01 | 0.3 |
| 2008 | Marzo | 190.44 | 10.7 |
| 2008 | Abril | 198.10 | 4.0 |
| 2008 | Mayo | 199.52 | 0.7 |
| 2008 | Junio | 200.17 | 0.3 |
| 2008 | Julio | 201.54 | 0.7 |
| 2008 | Agosto | 204.46 | 1.4 |
| 2008 | Septiembre | 212.97 | 4.2 |
| 2008 | Octubre | 222.22 | 4.3 |

5. PRECIOS AL CONSUMIDOR

Gráfico 5.12 Evolución del capítulo "Educación" del IPC-SL, base 2003=100

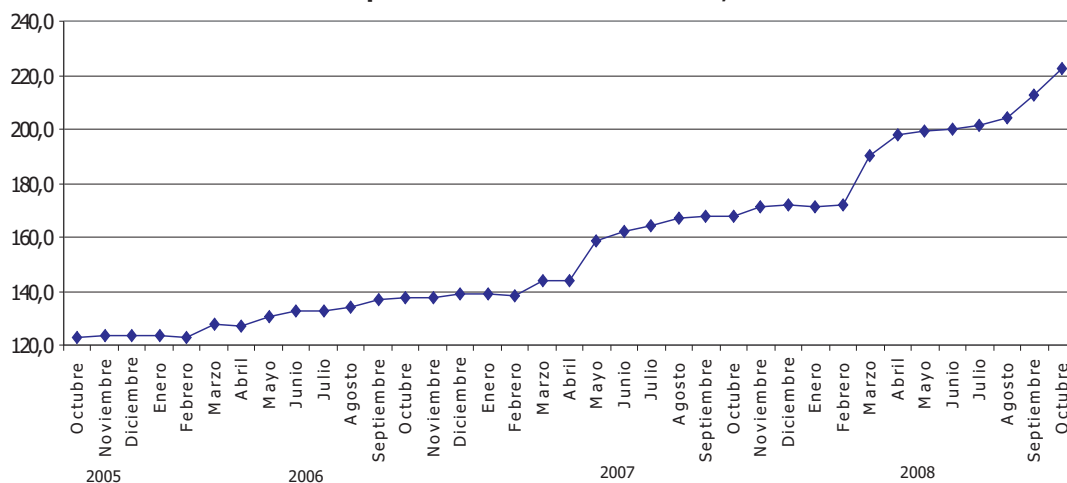

Fuente: INDEC
Elaboración: DPEyC San Luis

Cuadro 5.11 Evolución del Índice de Precios al Consumidor, capítulo "Otros bienes y servicios" base 2003=100

| Año | Mes | Índice | Variación porcentual respecto del mes anterior |
|------|------------|--------|--|
| 2005 | Octubre | 126.00 | 0.2 |
| 2005 | Noviembre | 128.23 | 1.8 |
| 2005 | Diciembre | 129.21 | 0.8 |
| 2006 | Enero | 128.32 | -0.7 |
| 2006 | Febrero | 129.41 | 0.8 |
| 2006 | Marzo | 131.10 | 1.3 |
| 2006 | Abril | 132.42 | 1.0 |
| 2006 | Mayo | 132.68 | 0.2 |
| 2006 | Junio | 133.20 | 0.4 |
| 2006 | Julio | 133.34 | 0.1 |
| 2006 | Agosto | 133.06 | -0.2 |
| 2006 | Septiembre | 134.47 | 1.1 |
| 2006 | Octubre | 134.60 | 0.1 |
| 2006 | Noviembre | 135.25 | 0.5 |
| 2006 | Diciembre | 135.40 | 0.1 |
| 2007 | Enero | 137.33 | 1.4 |
| 2007 | Febrero | 136.87 | -0.3 |
| 2007 | Marzo | 138.27 | 1.0 |
| 2007 | Abril | 139.02 | 0.5 |
| 2007 | Mayo | 141.60 | 1.9 |
| 2007 | Junio | 143.33 | 1.2 |

5. PRECIOS AL CONSUMIDOR

| Año | Mes | Indice | Variación porcentual respecto del mes anterior |
|------|------------|--------|--|
| 2007 | Julio | 145.61 | 1.6 |
| 2007 | Agosto | 146.80 | 0.8 |
| 2007 | Septiembre | 148.54 | 1.2 |
| 2007 | Octubre | 149.22 | 0.5 |
| 2007 | Noviembre | 150.42 | 0.8 |
| 2007 | Diciembre | 154.85 | 2.9 |
| 2008 | Enero | 156.50 | 1.1 |
| 2008 | Febrero | 158.13 | 1.0 |
| 2008 | Marzo | 159.83 | 1.1 |
| 2008 | Abril | 162.19 | 1.5 |
| 2008 | Mayo | 165.02 | 1.7 |
| 2008 | Junio | 166.87 | 1.1 |
| 2008 | Julio | 170.26 | 2.0 |
| 2008 | Agosto | 173.04 | 1.6 |
| 2008 | Septiembre | 172.89 | -0.1 |
| 2008 | Octubre | 177.15 | 2.5 |

Gráfico 5.13 Evolución del capítulo "Otros bienes y servicios" del IPC-SL, base 2003=100

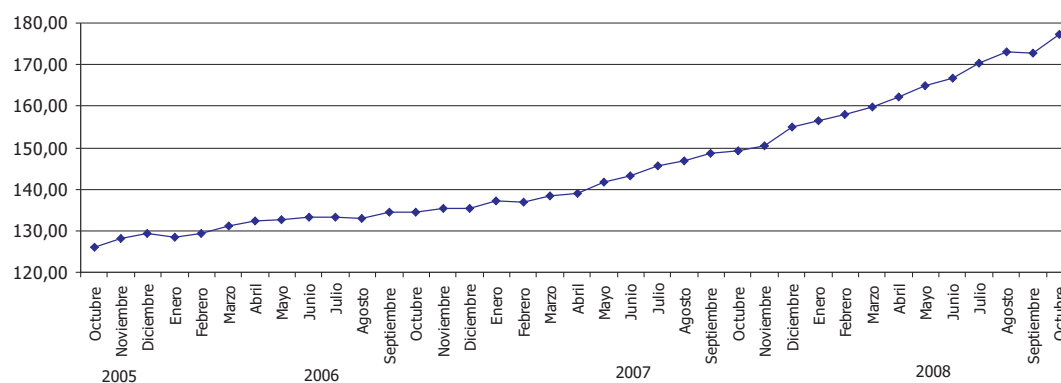

Fuente: INDEC
Elaboración: DPEyC San Luis

5. PRECIOS AL CONSUMIDOR

Cuadro 5.12 Evolución del IPC-SL, IPC GBA, según nivel general, (base octubre de 2005=100) hasta abril de 2008

| Año | Mes | Indice SL | Indice GBA |
|------|------------|-----------|------------|
| 2005 | Octubre | 100.63 | 100.78 |
| 2005 | Noviembre | 101.75 | 102.00 |
| 2005 | Diciembre | 102.16 | 103.13 |
| 2006 | Enero | 103.37 | 104.45 |
| 2006 | Febrero | 103.57 | 104.86 |
| 2006 | Marzo | 104.42 | 106.12 |
| 2006 | Abril | 105.01 | 107.15 |
| 2006 | Mayo | 105.36 | 107.66 |
| 2006 | Junio | 105.91 | 108.18 |
| 2006 | Julio | 106.23 | 108.85 |
| 2006 | Agosto | 106.44 | 109.46 |
| 2006 | Septiembre | 106.89 | 110.44 |
| 2006 | Octubre | 107.42 | 111.39 |
| 2006 | Noviembre | 108.53 | 112.18 |
| 2006 | Diciembre | 110.30 | 113.28 |
| 2007 | Enero | 111.53 | 114.58 |
| 2007 | Febrero | 112.27 | 114.92 |
| 2007 | Marzo | 113.44 | 115.80 |
| 2007 | Abril | 116.01 | 116.66 |
| 2007 | Mayo | 118.43 | 117.15 |
| 2007 | Junio | 121.57 | 117.66 |
| 2007 | Julio | 124.67 | 118.25 |
| 2007 | Agosto | 128.81 | 118.95 |
| 2007 | Septiembre | 131.40 | 119.90 |
| 2007 | Octubre | 133.28 | 120.72 |
| 2007 | Noviembre | 132.74 | 121.75 |
| 2007 | Diciembre | 134.04 | 122.88 |
| 2008 | Enero | 136.75 | 124.02 |
| 2008 | Febrero | 139.81 | 124.60 |
| 2008 | Marzo | 145.49 | 126.01 |
| 2008 | Abril | 149.83 | 127.05 |

Gráfico 5.14 Evolución del IPC-SL, IPC GBA, según nivel general, (base octubre de 2005=100) hasta abril de 2008.

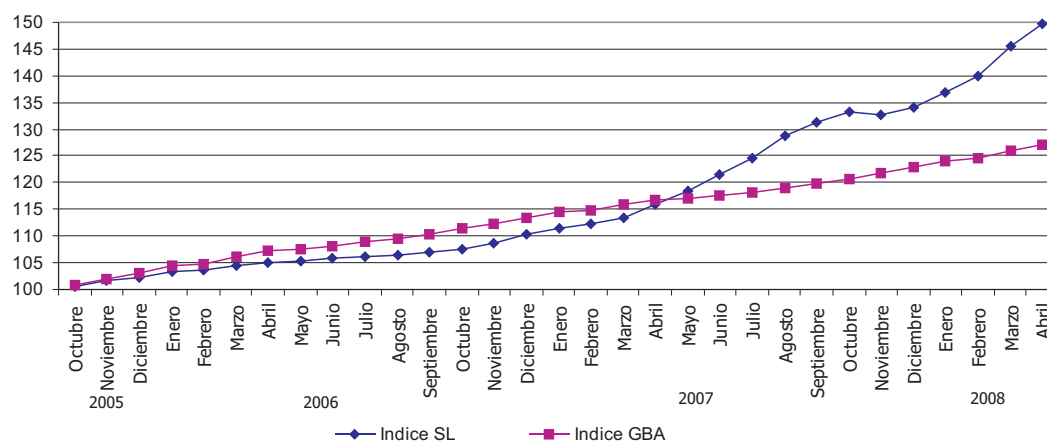

Elaboración: DPEyC San Luis

5. PRECIOS AL CONSUMIDOR

Cuadro 5.13 Variación porcentual del Nivel General del IPC-SL, (base 2003=100) IPC-GBA, (base 1999=100)

| Mes | IPC-SL | IPC-GBA |
|--------|--------|---------|
| Oct-05 | 0,6 | 0,8 |
| Nov-05 | 1,1 | 1,2 |
| Dic-05 | 0,4 | 1,1 |
| Ene-06 | 1,2 | 1,3 |
| Feb-06 | 0,2 | 0,4 |
| Mar-06 | 0,8 | 1,2 |
| Abr-06 | 0,6 | 1,0 |
| May-06 | 0,3 | 0,5 |
| Jun-06 | 0,5 | 0,5 |
| Jul-06 | 0,3 | 0,6 |
| Ago-06 | 0,2 | 0,6 |
| Sep-06 | 0,4 | 0,9 |
| Oct-06 | 0,5 | 0,9 |
| Nov-06 | 1,0 | 0,7 |
| Dic-06 | 1,6 | 1,0 |
| Ene-07 | 1,1 | 1,1 |
| Feb-07 | 0,7 | 0,3 |
| Mar-07 | 1,0 | 0,8 |
| Abr-07 | 2,3 | 0,7 |
| May-07 | 2,1 | 0,4 |
| Jun-07 | 2,7 | 0,4 |
| Jul-07 | 2,6 | 0,5 |
| Ago-07 | 3,3 | 0,6 |
| Sep-07 | 2,0 | 0,8 |
| Oct-07 | 1,4 | 0,7 |
| Nov-07 | -0,4 | 0,9 |
| Dic-07 | 1,0 | 0,9 |
| Ene-08 | 2,0 | 0,9 |
| Feb-08 | 2,2 | 0,5 |
| Mar-08 | 4,1 | 1,1 |
| Abr-08 | 3,0 | 0,8 |

Gráfico 5.15 Variación porcentual del Nivel General del IPC-SL, (base 2003=100) IPC-GBA, (base 1999=100)

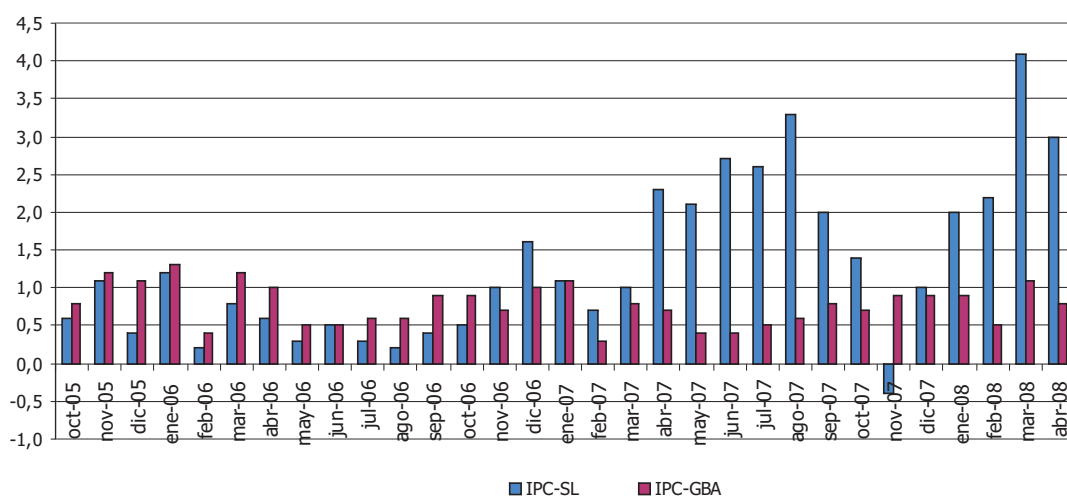

Elaboración: DPEyC San Luis

Este capítulo presenta información de la actividad económica provincial, incluyéndose los siguientes aspectos:

- 1- Producto Bruto Geográfico (PGB)
- 2- Actividad Financiera
- 3- Puestos de trabajo y salarios privados registrados
- 4- Indicadores de la actividad industrial provincial
- 5- Comercio exterior: exportaciones
- 6- PyMES San Luis

6.1.- Producto Geográfico Bruto (PGB)

El PGB es un indicador que sirve para medir el nivel, la estructura la evolución de las actividades de producción y distribución de los bienes y servicios realizados en la Provincia durante un periodo de tiempo determinado.

Relacionado al PGB, se encuentra el Producto Interno Bruto (PIB) que es el valor total de la producción, de las actividades económicas, de bienes y servicios finales dentro del territorio nacional, durante un periodo de tiempo predeterminado.

La disposición de esta información permite observar la evolución de las principales actividades económicas, la formación de las expectativas futuras sobre el comportamiento productivo de la Provincia para la toma de decisiones a largo plazo, y una apropiada coordinación en la formulación de políticas de gobierno.

La producción, distribución y uso de las mercaderías y servicios involucra una serie de procesos, que para su comprensión se hace necesaria la compilación de innumerables datos estadísticos y su ordenamiento sistemático, de modo que reflejen en forma coherente la información que se desea obtener, es decir la estructura, evolución y características de las economías regionales.

Para ello el mantenimiento de las fuentes de información a través del tiempo posibilita un análisis detallado que asegura los criterios de clasificación, homogeneidad y valuación de los conceptos en forma coherente y comparable con el resultado sintético de cada gran actividad. Por otra parte, se incorporan en forma permanente nuevas fuentes complementarias y supletorias a fin de optimizar la captura de datos ante una realidad en constante cambio.

La evolución del PGB se expresa por medio de series ininterrumpidas de datos, cada uno de ellos pertenecientes a un periodo de tiempo determinado. Las series se presentan a precios corrientes de mercado y a precios constantes de mercado.

El PGB es el indicador más adecuado, consensuado y simple para sumar el total de la actividad de una economía. Es de interés resaltar que dicho índice no mide el bienestar de la población ni las consecuencias sociales de su crecimiento.

6. INDICADORES ECONOMICOS

Cuadro 6.1.1 Producto Geográfico Bruto de la Provincia de San Luis - Por grandes categorías económicas - A precios corrientes de mercado – Expresado en miles de pesos

| CLASIF. | GRANDES CATEGORÍAS | 1993 | 1994 | 1995 | 1996 | 1997 | 1998 | 1999 |
|-----------|---|-----------|-----------|-----------|-----------|-----------|-----------|-----------|
| TOTAL | PRODUCTO GEOGRAFICO BRUTO | 2.615.886 | 3.068.068 | 3.125.568 | 3.265.169 | 3.440.083 | 3.481.038 | 3.212.891 |
| SUB-TOTAL | Sector productor de bienes | 1.560.943 | 1.886.708 | 1.910.918 | 2.052.694 | 2.185.794 | 2.175.370 | 1.860.657 |
| A | Agricultura, ganadería, caza y silvicultura | 129.787 | 125.315 | 127.092 | 149.979 | 169.822 | 182.864 | 145.786 |
| C | Explotación de minas y canteras | 22.751 | 18.337 | 17.563 | 20.843 | 31.209 | 35.195 | 29.116 |
| D | Industrias manufactureras | 1.231.276 | 1.530.850 | 1.589.102 | 1.751.350 | 1.824.913 | 1.762.034 | 1.437.903 |
| E | Suministro de electricidad, gas y agua | 32.532 | 41.184 | 40.157 | 34.224 | 42.939 | 46.940 | 46.696 |
| F | Construcción | 144.598 | 171.021 | 137.005 | 96.299 | 116.911 | 148.336 | 201.155 |
| SUB-TOTAL | Sector productor de servicios | 1.054.944 | 1.181.360 | 1.214.649 | 1.212.475 | 1.254.289 | 1.305.668 | 1.352.234 |
| G | Comercio al por may. y men., rep. de vehic.autom.motoc., efec. per. y enser.domést. | 241.833 | 271.954 | 268.170 | 275.914 | 286.648 | 296.713 | 287.891 |
| H | Hoteles y restaurantes | 25.337 | 30.049 | 41.941 | 38.996 | 50.271 | 67.549 | 79.073 |
| I | Transporte, almacenamiento y comunicaciones | 122.239 | 135.811 | 145.555 | 128.267 | 146.737 | 157.505 | 163.082 |
| J | Intermediación financiera | 22.515 | 36.818 | 48.841 | 42.232 | 26.011 | 25.545 | 25.167 |
| K | Actividades inmobiliarias, empresariales y de alquiler | 292.142 | 314.604 | 335.079 | 355.153 | 372.420 | 392.516 | 412.213 |
| L | Adm. Pública y defensa, planes de seg. Social de afiliación oblig. | 115.917 | 130.358 | 125.262 | 115.167 | 111.025 | 109.233 | 110.033 |
| M | Enseñanza | 112.667 | 127.412 | 122.771 | 124.810 | 124.099 | 120.318 | 130.534 |
| N | Servicios sociales y de salud | 55.222 | 62.700 | 62.232 | 59.050 | 57.702 | 56.105 | 65.361 |
| O | Otras actividades de servicios comunitarios, sociales y personales | 55.012 | 59.154 | 52.327 | 60.363 | 64.700 | 67.945 | 63.924 |
| P | Hogares privados con servicios domésticos | 12.060 | 12.500 | 12.474 | 12.523 | 14.676 | 12.238 | 14.956 |

Fuente: DPEyC San Luis * Cifras Provisorias - Sujeto a Revisión -

| CLASIF. | GRANDES CATEGORÍAS | 2000 | 2001 | 2002 | 2003 | 2004 | 2005 | 2006 |
|-----------|---|-----------|-----------|-----------|-----------|-----------|-----------|-----------|
| TOTAL | PRODUCTO GEOGRAFICO BRUTO | 3.206.785 | 3.061.152 | 4.161.418 | 4.640.566 | 5.104.216 | 5.614.115 | 6.218.530 |
| SUB-TOTAL | Sector productor de bienes | 1.832.505 | 1.656.123 | 2.637.244 | 2.916.591 | 3.331.830 | 3.591.555 | 3.815.215 |
| A | Agricultura, ganadería, caza y silvicultura | 156.205 | 153.619 | 436.889 | 463.426 | 545.760 | 614.762 | 650.099 |
| C | Explotación de minas y canteras | 37.453 | 38.716 | 41.929 | 40.168 | 45.432 | 54.033 | 89.535 |
| D | Industrias manufactureras | 1.439.804 | 1.266.036 | 1.957.725 | 2.244.248 | 2.535.529 | 2.622.149 | 2.733.798 |
| E | Suministro de electricidad, gas y agua | 49.482 | 39.193 | 38.551 | 30.293 | 37.377 | 41.977 | 60.807 |
| F | Construcción | 149.561 | 158.559 | 162.151 | 138.457 | 167.732 | 258.634 | 280.976 |
| SUB-TOTAL | Sector productor de servicios | 1.374.280 | 1.405.028 | 1.524.174 | 1.723.974 | 1.772.385 | 2.022.559 | 2.403.315 |
| G | Comercio al por may. y men., rep. de vehic.autom.motoc., efec. per. y en ser. domést. | 280.269 | 267.664 | 273.541 | 290.773 | 303.784 | 344.229 | 414.182 |
| H | Hoteles y restaurantes | 71.731 | 69.383 | 79.936 | 70.538 | 67.823 | 87.498 | 103.187 |
| I | Transporte, almacenamiento y comunicaciones | 158.013 | 148.603 | 152.190 | 194.844 | 203.886 | 231.921 | 259.616 |
| J | Intermediación financiera | 25.312 | 24.307 | 61.371 | 92.458 | 99.621 | 103.720 | 97.449 |
| K | Actividades inmobiliarias, empresariales y de alquiler | 434.802 | 452.687 | 469.654 | 508.197 | 523.250 | 574.198 | 603.745 |
| L | Adm. Pública y defensa, planes de seg. Social de afiliación oblig. | 115.782 | 135.259 | 138.130 | 235.320 | 149.279 | 188.262 | 335.572 |
| M | Enseñanza | 144.699 | 156.232 | 156.220 | 155.068 | 186.128 | 232.097 | 281.030 |
| N | Servicios sociales y de salud | 66.135 | 69.287 | 76.892 | 95.715 | 133.176 | 128.875 | 174.179 |
| O | Otras actividades de servicios comunitarios, sociales y personales | 59.732 | 66.106 | 103.600 | 70.229 | 88.125 | 112.677 | 116.127 |
| P | Hogares privados con servicios domésticos | 17.805 | 15.499 | 12.641 | 10.832 | 17.313 | 19.083 | 18.228 |

Gráfico 6.1.1 Evolución de la Producción Provincial Bruta - Producción de Bienes y Servicios a precios corrientes

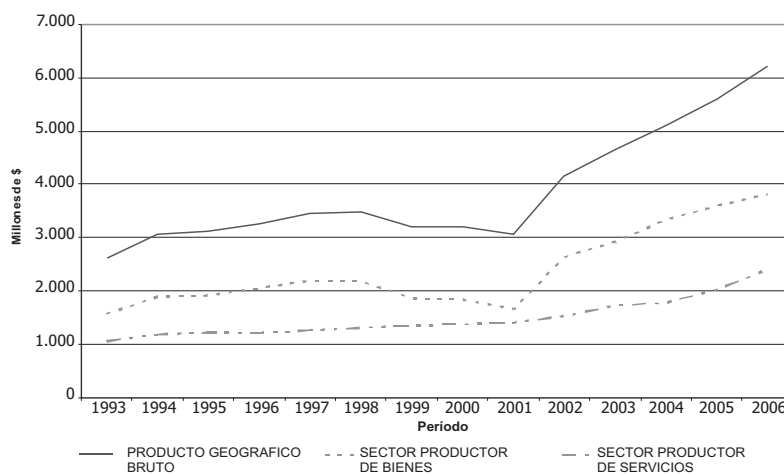

Fuente: DPEyC San Luis * Cifras Provisorias - Sujeto a Revisión -

6. INDICADORES ECONOMICOS

Cuadro 6.1.2 Producto Geográfico Bruto de la Provincia de San Luis - Por grandes categorías económicas - A precios constantes de 1993 – Expresado en miles de pesos

| CLASIF. | GRANDES CATEGORIAS | 1993 | 1994 | 1995 | 1996 | 1997 | 1998 | 1999 |
|------------------|--|-----------|-----------|-----------|-----------|-----------|-----------|-----------|
| TOTAL | PRODUCTO GEOGRAFICO BRUTO | 2.615.886 | 2.984.174 | 2.939.710 | 3.061.802 | 3.182.466 | 3.252.118 | 3.065.204 |
| SUB-TOTAL | Sector productor de bienes | 1.560.943 | 1.858.413 | 1.784.254 | 1.914.171 | 2.015.818 | 2.058.608 | 1.826.162 |
| A | Agricultura, ganadería, caza y silvicultura | 129.787 | 133.418 | 135.689 | 141.750 | 141.403 | 155.744 | 151.834 |
| C | Explotación de minas y canteras | 22.751 | 18.349 | 16.559 | 18.233 | 32.196 | 28.749 | 22.383 |
| D | Industrias manufactureras | 1.231.276 | 1.501.779 | 1.466.117 | 1.625.900 | 1.682.675 | 1.678.471 | 1.405.982 |
| E | Suministro de electricidad, gas y agua | 32.532 | 39.440 | 36.545 | 30.335 | 37.700 | 41.564 | 39.412 |
| F | Construcción | 144.598 | 165.428 | 129.345 | 97.953 | 121.844 | 154.081 | 206.551 |
| SUB-TOTAL | Sector productor de servicios | 1.054.944 | 1.125.761 | 1.155.455 | 1.147.631 | 1.166.648 | 1.193.510 | 1.239.042 |
| G | Comercio al por may. y men, rep. de vehic. autom., motoc., efec. per. y enser. domést. | 241.833 | 261.049 | 249.010 | 255.803 | 264.357 | 271.132 | 266.176 |
| H | Hoteles y restaurantes | 25.337 | 26.344 | 34.758 | 32.378 | 39.698 | 49.576 | 59.225 |
| I | Transporte, almacenamiento y comunicaciones | 122.239 | 134.204 | 135.090 | 114.310 | 117.718 | 128.654 | 137.252 |
| J | Intermediación financiera | 22.515 | 37.888 | 59.075 | 52.639 | 54.079 | 56.024 | 57.037 |
| K | Actividades inmobiliarias, empresariales y de alquiler | 292.142 | 308.432 | 322.182 | 336.885 | 348.329 | 366.937 | 386.036 |
| L | Adm. Pública y defensa, planes de seg. Social de afiliación oblig. | 115.917 | 114.461 | 113.889 | 112.600 | 105.489 | 105.871 | 106.137 |
| M | Enseñanza | 112.667 | 121.021 | 126.290 | 120.939 | 115.506 | 92.037 | 95.816 |
| N | Servicios sociales y de salud | 55.222 | 56.052 | 56.746 | 54.885 | 49.962 | 50.491 | 57.630 |
| O | Otras actividades de servicios comunitarios, sociales y personales | 55.012 | 54.712 | 45.605 | 52.710 | 56.741 | 59.971 | 56.962 |
| P | Hogares privados con servicios domésticos | 12.060 | 11.598 | 12.810 | 14.482 | 14.768 | 12.818 | 16.773 |

Fuente: DPEyC San Luis * Cifras Provisorias - Sujeto a Revisión -

| CLASIF. | GRANDES CATEGORIAS | 2000 | 2001 | 2002 | 2003 | 2004 | 2005 | 2006 |
|------------------|--|-----------|-----------|-----------|-----------|-----------|-----------|-----------|
| TOTAL | PRODUCTO GEOGRAFICO BRUTO | 3.036.054 | 2.916.663 | 2.822.791 | 2.830.741 | 2.971.566 | 3.202.537 | 3.398.145 |
| SUB-TOTAL | Sector productor de bienes | 1.801.349 | 1.630.249 | 1.570.091 | 1.470.309 | 1.524.078 | 1.637.412 | 1.714.476 |
| A | Agricultura, ganadería, caza y silvicultura | 171.396 | 169.922 | 218.209 | 207.317 | 210.820 | 263.260 | 255.799 |
| C | Explotación de minas y canteras | 26.201 | 23.858 | 26.079 | 31.387 | 27.710 | 33.582 | 39.761 |
| D | Industrias manufactureras | 1.403.064 | 1.234.407 | 1.128.896 | 1.092.834 | 1.136.729 | 1.174.528 | 1.224.539 |
| E | Suministro de electricidad, gas y agua | 43.233 | 34.057 | 31.655 | 28.337 | 34.936 | 40.913 | 57.264 |
| F | Construcción | 157.455 | 168.006 | 165.251 | 110.433 | 114.882 | 125.127 | 137.113 |
| SUB-TOTAL | Sector productor de servicios | 1.234.706 | 1.286.414 | 1.252.700 | 1.360.432 | 1.447.488 | 1.565.126 | 1.683.670 |
| G | Comercio al por may. y men, rep. de vehic. autom., motoc., efec. per. y enser. domést. | 261.584 | 252.515 | 205.007 | 256.305 | 290.934 | 313.963 | 373.480 |
| H | Hoteles y restaurantes | 51.961 | 65.456 | 59.908 | 53.795 | 60.568 | 75.617 | 88.554 |
| I | Transporte, almacenamiento y comunicaciones | 122.547 | 107.899 | 98.886 | 121.681 | 125.909 | 140.792 | 160.045 |
| J | Intermediación financiera | 58.269 | 56.397 | 58.231 | 77.071 | 76.657 | 77.057 | 82.328 |
| K | Actividades inmobiliarias, empresariales y de alquiler | 407.628 | 424.948 | 429.437 | 436.133 | 455.871 | 493.510 | 503.577 |
| L | Adm. Pública y defensa planes de seg. Social de afiliación oblig. | 107.411 | 113.596 | 113.234 | 111.041 | 114.401 | 122.100 | 123.709 |
| M | Enseñanza | 95.060 | 120.633 | 125.371 | 125.828 | 127.507 | 127.234 | 130.048 |
| N | Servicios sociales y de salud | 57.638 | 62.242 | 79.262 | 84.467 | 92.827 | 96.982 | 98.393 |
| O | Otras actividades de servicios comunitarios, sociales y personales | 53.643 | 64.586 | 68.475 | 78.942 | 84.395 | 99.328 | 106.790 |
| P | Hogares privados con servicios domésticos | 18.964 | 18.142 | 14.889 | 15.169 | 18.417 | 18.543 | 16.746 |

Fuente: DPEyC San Luis * Cifras Provisorias - Sujeto a Revisión -

Gráfico 6.1.2 Evolución de la Producción Bruta - Producción de Bienes y Servicios a precios constantes de 1993

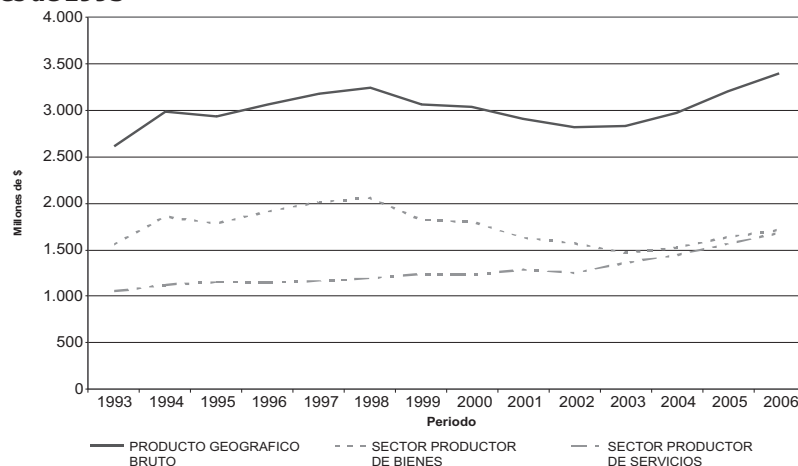

6. INDICADORES ECONOMICOS

Cuadro 6.1.3 Producto Geográfico Bruto de la Provincia de San Luis – Por grandes categorías económicas - Participación relativa a precios corrientes de mercado

| CLASIF. | GRANDES CATEGORIAS | 1993 | 1994 | 1995 | 1996 | 1997 | 1998 | 1999 |
|------------------|---|--------------|--------------|--------------|--------------|--------------|--------------|--------------|
| TOTAL | PRODUCTO GEOGRAFICO BRUTO | 100 | 100 | 100 | 100 | 100 | 100 | 100 |
| SUB-TOTAL | Sector productor de bienes | 59,67 | 61,49 | 61,14 | 62,87 | 63,54 | 62,49 | 57,91 |
| A | Agricultura, ganadería, caza y silvicultura | 4,96 | 4,08 | 4,07 | 4,59 | 4,94 | 5,25 | 4,54 |
| C | Explotación de minas y canteras | 0,87 | 0,60 | 0,56 | 0,64 | 0,91 | 1,01 | 0,91 |
| D | Industrias manufactureras | 47,07 | 49,90 | 50,84 | 53,64 | 53,05 | 50,62 | 44,75 |
| E | Suministro de electricidad, gas y agua | 1,24 | 1,34 | 1,28 | 1,05 | 1,25 | 1,35 | 1,45 |
| F | Construcción | 5,53 | 5,57 | 4,38 | 2,95 | 3,40 | 4,26 | 6,26 |
| SUB-TOTAL | Sector productor de servicios | 40,33 | 38,51 | 38,86 | 37,13 | 36,46 | 37,51 | 42,09 |
| G | Comercio al por may. y men., rep. de vehíc. autom., motoc., efec. per. y enser. domést. | 9,24 | 8,86 | 8,58 | 8,45 | 8,33 | 8,52 | 8,96 |
| H | Hoteles y restaurantes | 0,97 | 0,98 | 1,34 | 1,19 | 1,46 | 1,94 | 2,46 |
| I | Transporte, almacenamiento y comunicaciones | 4,67 | 4,43 | 4,66 | 3,93 | 4,27 | 4,52 | 5,08 |
| J | Intermediación financiera | 0,86 | 1,20 | 1,56 | 1,29 | 0,76 | 0,73 | 0,78 |
| K | Actividades inmobiliarias, empresariales y de alquiler | 11,17 | 10,25 | 10,72 | 10,88 | 10,83 | 11,28 | 12,83 |
| L | Adm. Pública y defensa, planes de seg. Social de afiliación oblig. | 4,43 | 4,25 | 4,01 | 3,53 | 3,23 | 3,14 | 3,42 |
| M | Enseñanza | 4,31 | 4,15 | 3,93 | 3,82 | 3,61 | 3,46 | 4,06 |
| N | Servicios sociales y de salud | 2,11 | 2,04 | 1,99 | 1,81 | 1,68 | 1,61 | 2,03 |
| O | Otras actividades de servicios comunitarios, sociales y personales | 2,10 | 1,93 | 1,67 | 1,85 | 1,88 | 1,95 | 1,99 |
| P | Hogares privados con servicios domésticos | 0,46 | 0,41 | 0,40 | 0,38 | 0,43 | 0,35 | 0,47 |

Fuente: DPEyC San Luis

* Cifras Provisorias - Sujeto a Revisión -

| CLASIF. | GRANDES CATEGORIAS | 2000 | 2001 | 2002 | 2003 | 2004 | 2005 | 2006 |
|------------------|---|--------------|--------------|--------------|--------------|--------------|--------------|--------------|
| TOTAL | PRODUCTO GEOGRAFICO BRUTO | 100 | 100 | 100 | 100 | 100 | 100 | 100 |
| SUB-TOTAL | Sector productor de bienes | 57,14 | 54,10 | 63,37 | 62,85 | 65,28 | 63,97 | 61,35 |
| A | Agricultura, ganadería, caza y silvicultura | 4,87 | 5,02 | 10,50 | 9,99 | 10,69 | 10,95 | 10,45 |
| C | Explotación de minas y canteras | 1,17 | 1,26 | 1,01 | 0,87 | 0,89 | 0,96 | 1,44 |
| D | Industrias manufactureras | 44,90 | 41,36 | 47,04 | 48,36 | 49,68 | 46,71 | 43,96 |
| E | Suministro de electricidad, gas y agua | 1,54 | 1,28 | 0,93 | 0,65 | 0,73 | 0,75 | 0,98 |
| F | Construcción | 4,66 | 5,18 | 3,90 | 2,98 | 3,29 | 4,61 | 4,52 |
| SUB-TOTAL | Sector productor de servicios | 42,86 | 45,90 | 36,63 | 37,15 | 34,72 | 36,03 | 38,65 |
| G | Comercio al por may. y men., rep. de vehíc. autom., motoc., efec. per. y enser. domést. | 8,74 | 8,74 | 6,57 | 6,27 | 5,95 | 6,13 | 6,66 |
| H | Hoteles y restaurantes | 2,24 | 2,27 | 1,92 | 1,52 | 1,33 | 1,56 | 1,66 |
| I | Transporte, almacenamiento y comunicaciones | 4,93 | 4,85 | 3,66 | 4,20 | 3,99 | 4,13 | 4,17 |
| J | Intermediación financiera | 0,79 | 0,79 | 1,47 | 1,99 | 1,95 | 1,85 | 1,57 |
| K | Actividades inmobiliarias, empresariales y de alquiler | 13,56 | 14,79 | 11,29 | 10,95 | 10,25 | 10,23 | 9,71 |
| L | Adm. Pública y defensa, planes de seg. Social de afiliación oblig. | 3,61 | 4,42 | 3,32 | 5,07 | 2,92 | 3,35 | 5,40 |
| M | Enseñanza | 4,51 | 5,10 | 3,75 | 3,34 | 3,65 | 4,13 | 4,52 |
| N | Servicios sociales y de salud | 2,06 | 2,26 | 1,85 | 2,06 | 2,61 | 2,30 | 2,80 |
| O | Otras actividades de servicios comunitarios, sociales y personales | 1,86 | 2,16 | 2,49 | 1,51 | 1,73 | 2,01 | 1,87 |
| P | Hogares privados con servicios domésticos | 0,56 | 0,51 | 0,30 | 0,23 | 0,34 | 0,34 | 0,29 |

Fuente: DPEyC San Luis

* Cifras Provisorias - Sujeto a Revisión -

6. INDICADORES ECONOMICOS

Cuadro 6.1.4 Producto Geográfico Bruto de la Provincia de San Luis - Por grandes categorías económicas - Tasa de crecimiento a precios constantes de 1993

| CLASIF. | GRANDES CATEGORIAS | 1994 | 1995 | 1996 | 1997 | 1998 | 1999 | 2000 |
|------------------|---|--------------|--------------|--------------|-------------|-------------|---------------|--------------|
| TOTAL | PRODUCTO GEOGRAFICO BRUTO | 14,08 | -1,49 | 4,15 | 3,94 | 2,19 | -5,75 | -0,95 |
| SUB-TOTAL | Sector productor de bienes | 19,06 | -3,99 | 7,28 | 5,31 | 2,12 | -11,29 | -1,36 |
| A | Agricultura, ganadería, caza y silvicultura | 2,80 | 1,70 | 4,47 | -0,24 | 10,14 | -2,51 | 12,88 |
| C | Explotación de minas y canteras | -19,35 | -9,76 | 10,11 | 76,58 | -10,71 | -22,14 | 17,06 |
| D | Industrias manufactureras | 21,97 | -2,37 | 10,90 | 3,49 | -0,25 | -16,23 | -0,21 |
| E | Suministro de electricidad, gas y agua | 21,23 | -7,34 | -16,99 | 24,28 | 10,25 | -5,18 | 9,69 |
| F | Construcción | 14,41 | -21,81 | -24,27 | 24,39 | 26,46 | 34,05 | -23,77 |
| SUB-TOTAL | Sector productor de servicios | 6,71 | 2,64 | -0,68 | 1,66 | 2,30 | 3,81 | -0,35 |
| G | Comercio al por may. y men., rep. de vehic. autom., motoc., efec. per. y enser. domést. | 7,95 | -4,61 | 2,73 | 3,34 | 2,56 | -1,83 | -1,73 |
| H | Hoteles y restaurantes | 3,97 | 31,94 | -6,85 | 22,61 | 24,88 | 19,46 | -12,27 |
| I | Transporte, almacenamiento y comunicaciones | 9,79 | 0,66 | -15,38 | 2,98 | 9,29 | 6,68 | -10,71 |
| J | Intermediación financiera | 68,28 | 55,92 | -10,89 | 2,74 | 3,60 | 1,81 | 2,16 |
| K | Actividades inmobiliarias, empresariales y de alquiler | 5,58 | 4,46 | 4,56 | 3,40 | 5,34 | 5,20 | 5,59 |
| L | Adm. Pública y defensa, planes de seg. Social de afiliación oblig. | -1,26 | -0,50 | -1,13 | -6,31 | 0,36 | 0,25 | 1,20 |
| M | Enseñanza | 7,41 | 4,35 | -4,24 | -4,49 | -20,32 | 4,11 | -0,79 |
| N | Servicios sociales y de salud | 1,50 | 1,24 | -3,28 | -8,97 | 1,06 | 14,14 | 0,01 |
| O | Otras actividades de servicios comunitarios, sociales y personales | -0,55 | -16,64 | 15,58 | 7,65 | 5,69 | -5,02 | -5,83 |
| P | Hogares privados con servicios domésticos | -3,83 | 10,45 | 13,05 | 1,98 | -13,21 | 30,86 | 13,06 |

Fuente: DPEyC San Luis

* Cifras Provisorias - Sujeto a Revisión -

| CLASIF. | GRANDES CATEGORIAS | 2001 | 2002 | 2003 | 2004 | 2005 | 2006 |
|------------------|---|--------------|--------------|--------------|-------------|-------------|-------------|
| TOTAL | PRODUCTO GEOGRAFICO BRUTO | -3,93 | -3,22 | 0,28 | 4,97 | 7,77 | 6,11 |
| SUB-TOTAL | Sector productor de bienes | -9,50 | -3,69 | -6,36 | 3,66 | 7,44 | 4,71 |
| A | Agricultura, ganadería, caza y silvicultura | -0,86 | 28,42 | -4,99 | 1,69 | 24,87 | -2,83 |
| C | Explotación de minas y canteras | -8,94 | 9,31 | 20,35 | -11,71 | 21,19 | 18,40 |
| D | Industrias manufactureras | -12,02 | -8,55 | -3,19 | 3,93 | 3,42 | 4,26 |
| E | Suministro de electricidad, gas y agua | -21,22 | -7,05 | -10,48 | 23,29 | 17,11 | 39,96 |
| F | Construcción | 6,70 | -1,64 | -33,17 | 4,03 | 8,92 | 9,58 |
| SUB-TOTAL | Sector productor de servicios | 4,19 | -2,62 | 8,60 | 6,40 | 8,13 | 7,57 |
| G | Comercio al por may. y men., rep. de vehic. autom., motoc., efec. per. y enser. domést. | -3,47 | -18,81 | 25,02 | 13,51 | 7,92 | 18,96 |
| H | Hoteles y restaurantes | 25,97 | -8,48 | -10,20 | 12,59 | 24,84 | 17,11 |
| I | Transporte, almacenamiento y comunicaciones | -11,95 | -8,35 | 23,05 | 3,47 | 11,82 | 13,67 |
| J | Intermediación financiera | -3,21 | 3,25 | 32,35 | -0,54 | 0,52 | 6,84 |
| K | Actividades inmobiliarias, empresariales y de alquiler | 4,25 | 1,06 | 1,56 | 4,53 | 8,26 | 2,04 |
| L | Adm. Pública y defensa, planes de seg. Social de afiliación oblig. | 5,76 | -0,32 | -1,94 | 3,03 | 6,73 | 1,32 |
| M | Enseñanza | 26,90 | 3,93 | 0,36 | 1,33 | -0,21 | 2,21 |
| N | Servicios sociales y de salud | 7,99 | 27,35 | 6,57 | 9,90 | 4,48 | 1,45 |
| O | Otras actividades de servicios comunitarios, sociales y personales | 20,40 | 6,02 | 15,29 | 6,91 | 17,69 | 7,51 |
| P | Hogares privados con servicios domésticos | -4,33 | -17,93 | 1,88 | 21,41 | 0,68 | -9,69 |

Fuente: DPEyC San Luis

* Cifras Provisorias - Sujeto a Revisión -

6. INDICADORES ECONOMICOS

Cuadro 6.1.5 Producto Bruto Per Capita Provincial en pesos corrientes

| JURISDICCIÓN | 1993 | 1994 | 1995 | 1996 | 1997 | 1998 | 1999 |
|--------------|-------|-------|-------|--------|--------|--------|-------|
| Provincia | 8.686 | 9.936 | 9.872 | 10.058 | 10.334 | 10.199 | 9.181 |

Fuente: DPEyC San Luis

* Cifras Provisorias - Sujeto a Revisión -

| JURISDICCIÓN | 2000 | 2001 | 2002 | 2003 | 2004 | 2005 | 2006 |
|--------------|-------|-------|--------|--------|--------|--------|--------|
| Provincia | 8.937 | 8.320 | 11.031 | 11.997 | 12.869 | 13.805 | 14.855 |

Fuente: DPEyC San Luis

* Cifras Provisorias - Sujeto a Revisión -

Gráfico 6.1.3 Evolución Producto Bruto Per Capita en pesos corrientes

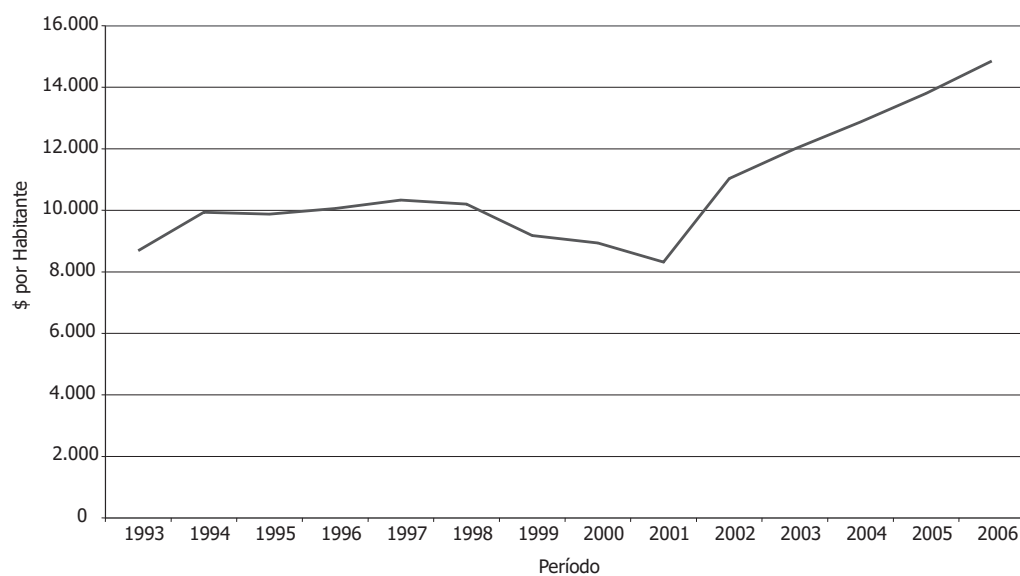

6.2 - Actividad Financiera

En este apartado se presentan estadísticas de préstamos y depósitos bancarios, a nivel provincial y por departamento, según operaciones con residentes en el país y con residentes en el exterior. Se las clasifica por titulares de los sectores públicos y privados no financieros.

La fuente de información es el Banco Central de la República Argentina, y la elaboración corresponde a la DPEyC.

Los importes de los saldos expresados en miles de pesos se presentan al 30 de junio de cada año.

Los totales de préstamos y depósitos corresponden a aquellos constituidos en el conjunto de las casas y sucursales ubicadas en un mismo departamento de la provincia, por titulares residentes en el país, pertenecientes a sectores público y privado no financiero y en el exterior.

Se individualizan sólo aquellos departamentos donde existan casas o sucursales de tres o más entidades financieras.

Los importes corresponden a la distribución del total de cada concepto, según lo consignado en el balance mensual, suministrado por la totalidad de las entidades financieras.

Dentro de los préstamos se consideran los instrumentos bajo las siguientes modalidades:

- Adelantos en Cuenta Corriente y otros adelantos.
- Compra de documentos.
- Documentos a sola firma y Documentos descontados.
- Créditos documentarios, hipotecarios y prendarios.
- Personales.
- A titulares del sistema de tarjetas de crédito.

También comprende los depósitos que se detallan a continuación:

- En Cuenta Corriente.
- Caja de Ahorro.
- En cuentas especiales para Círculos Cerrados de Ahorro.
- A Plazo Fijo.
- Cuentas especiales para la acreditación de remuneraciones, jubilaciones y pensiones.
- Depósitos en Garantía.
- Depósitos Judiciales.
- Depósitos reprogramados "CEDROS".
- Letras de Plazo Fijo.
- Depósitos Ajustables con Cláusula CER.

6. INDICADORES ECONOMICOS

Cuadro 6.2.1 Total de préstamos y depósitos a nivel provincial y por Departamento - Saldos en miles de pesos al 30 junio de cada año

| Año | Prov / Deptos | Operaciones con residentes en el país | | | | Operaciones con residentes en el exterior | |
|------|------------------|--|-----------|--|-----------|---|-----------|
| | | Titulares del sector Público no Financiero | | Titulares del sector Privado no Financiero | | | |
| | | Préstamos | Depósitos | Préstamos | Depósitos | Préstamos | Depósitos |
| 2000 | San Luis | 312 | 45.363 | 231.914 | 702.915 | 0 | 35 |
| | Ayacucho | 56 | 90 | 662 | 1.546 | 0 | 0 |
| | Chacabuco | 38 | 177 | 4.355 | 4.004 | 0 | 0 |
| | Gral. Pedernera | 0 | 972 | 83.061 | 74.822 | 0 | 0 |
| | Gobernador Dupuy | 25 | 52 | 1.072 | 1.383 | 0 | 0 |
| | Junín | 188 | 161 | 2.427 | 8.225 | 0 | 0 |
| | La Capital | 5 | 43.760 | 139.733 | 612.323 | 0 | 35 |
| | Otros Deptos. | 0 | 151 | 602 | 611 | 0 | 0 |
| 2001 | San Luis | 253 | 60.642 | 206.754 | 708.258 | 0 | 6 |
| | Ayacucho | 16 | 174 | 1.103 | 1.610 | 0 | 0 |
| | Chacabuco | 37 | 459 | 4.283 | 4.384 | 0 | 0 |
| | Gral. Pedernera | 0 | 4.103 | 73.303 | 70.158 | 0 | 0 |
| | Gobernador Dupuy | 5 | 274 | 877 | 1.540 | 0 | 0 |
| | Junín | 53 | 139 | 2.228 | 8.301 | 0 | 0 |
| | La Capital | 140 | 55.173 | 124.253 | 621.564 | 0 | 6 |
| | Otros Deptos. | 3 | 313 | 700 | 702 | 0 | 0 |
| 2002 | San Luis | 2.248 | 66.511 | 124.926 | 396.285 | 0 | 0 |
| | Ayacucho | 81 | 277 | 773 | 1.203 | 0 | 0 |
| | Chacabuco | 0 | 472 | 2.827 | 4.480 | 0 | 0 |
| | Gral. Pedernera | 1.003 | 5.766 | 33.243 | 70.172 | 0 | 0 |
| | Gobernador Dupuy | 16 | 170 | 536 | 1.944 | 0 | 0 |
| | Junín | 0 | 297 | 1.310 | 6.850 | 0 | 0 |
| | La Capital | 1.147 | 59.416 | 85.808 | 310.881 | 0 | 0 |
| | Otros Deptos. | 0 | 163 | 430 | 754 | 0 | 0 |
| 2003 | San Luis | 13 | 148.286 | 85.001 | 230.092 | 0 | 0 |
| | Ayacucho | 1 | 317 | 799 | 2.494 | 0 | 0 |
| | Chacabuco | 0 | 1.776 | 1.904 | 7.301 | 0 | 0 |
| | Gral. Pedernera | 0 | 6.630 | 20.424 | 62.844 | 0 | 0 |
| | Gobernador Dupuy | 10 | 158 | 463 | 3.643 | 0 | 0 |
| | Junín | 1 | 351 | 911 | 8.541 | 0 | 0 |
| | La Capital | 1 | 138.952 | 60.018 | 144.127 | 0 | 0 |
| | Otros Deptos. | 0 | 101 | 483 | 1.142 | 0 | 0 |
| 2004 | San Luis | 2 | 251.232 | 81.747 | 295.235 | 0 | 0 |
| | Ayacucho | 0 | 615 | 454 | 3.437 | 0 | 0 |
| | Chacabuco | 0 | 2.160 | 1.769 | 9.317 | 0 | 0 |
| | Gral. Pedernera | 0 | 13.291 | 19.526 | 80.331 | 0 | 0 |
| | Gobernador Dupuy | 2 | 408 | 478 | 4.247 | 0 | 0 |
| | Junín | 0 | 618 | 859 | 10.681 | 0 | 0 |
| | La Capital | 0 | 233.613 | 58.423 | 185.583 | 0 | 0 |
| | Otros Deptos. | 0 | 525 | 282 | 1.640 | 0 | 0 |
| 2005 | San Luis | 769 | 261.323 | 114.859 | 345.058 | 0 | 2 |
| | Ayacucho | 0 | 951 | 728 | 3.906 | 0 | 0 |
| | Chacabuco | 0 | 4.047 | 2.329 | 9.410 | 0 | 0 |
| | Gral. Pedernera | 522 | 18.993 | 25.893 | 105.933 | 0 | 0 |
| | Gobernador Dupuy | 6 | 388 | 864 | 4.889 | 0 | 0 |
| | Junín | 0 | 1.406 | 2.733 | 15.779 | 0 | 0 |
| | La Capital | 240 | 233.733 | 82.238 | 202.864 | 0 | 2 |
| | Otros Deptos. | 0 | 1.805 | 574 | 2.281 | 0 | 0 |
| 2006 | San Luis | 788 | 124.981 | 159.091 | 414.614 | 9 | 0 |
| | Ayacucho | 0 | 1.141 | 1.398 | 4.408 | 0 | 0 |
| | Chacabuco | 0 | 2.204 | 3.278 | 11.782 | 0 | 0 |
| | Gral. Pedernera | 536 | 21.670 | 39.244 | 119.553 | 0 | 0 |
| | Dupuy | 0 | 986 | 1.273 | 5.990 | 0 | 0 |
| | Junín | 0 | 811 | 4.533 | 20.105 | 6 | 0 |
| | La Capital | 252 | 97.293 | 108.281 | 249.611 | 3 | 0 |
| | Otros Deptos. | 0 | 871 | 1.083 | 3.164 | 0 | 0 |
| 2007 | San Luis | 566 | 128.893 | 253.227 | 547.397 | 0 | 1 |
| | Ayacucho | 0 | 1.010 | 2.489 | 6.956 | 0 | 0 |
| | Chacabuco | 0 | 4.612 | 6.173 | 13.580 | 0 | 0 |
| | Gral. Pedernera | 366 | 23.582 | 56.383 | 142.912 | 0 | 1 |
| | Dupuy | 0 | 1.352 | 2.463 | 7.201 | 0 | 0 |
| | Junín | 0 | 1.058 | 7.228 | 28.704 | 0 | 0 |
| | La Capital | 200 | 95.862 | 171.913 | 336.210 | 0 | 0 |
| | Otros Deptos. | 0 | 1.419 | 6.572 | 11.834 | 0 | 0 |
| 2008 | San Luis | 536 | 134.823 | 349.610 | 625.071 | 0 | 10 |
| | Ayacucho | 0 | 1.301 | 3.665 | 7.644 | 0 | 0 |
| | Chacabuco | 0 | 4.872 | 9.088 | 15.446 | 0 | 0 |
| | Gral. Pedernera | 352 | 25.406 | 90.424 | 161.755 | 0 | 9 |
| | Gobernador Dupuy | 8 | 1.052 | 3.219 | 8.575 | 0 | 0 |
| | Junín | 0 | 679 | 10.068 | 29.303 | 0 | 0 |
| | La Capital | 176 | 100.802 | 224.979 | 388.933 | 0 | 1 |
| | Otros Deptos. | 0 | 712 | 8.168 | 13.415 | 0 | 0 |

Fuente: Banco Central de la Republica
Elaborado por: DPEyC San Luis

6. INDICADORES ECONOMICOS

Gráfico 6.2.1 Índice de evolución de préstamos y depósitos del sector privado no financiero, a junio de cada año

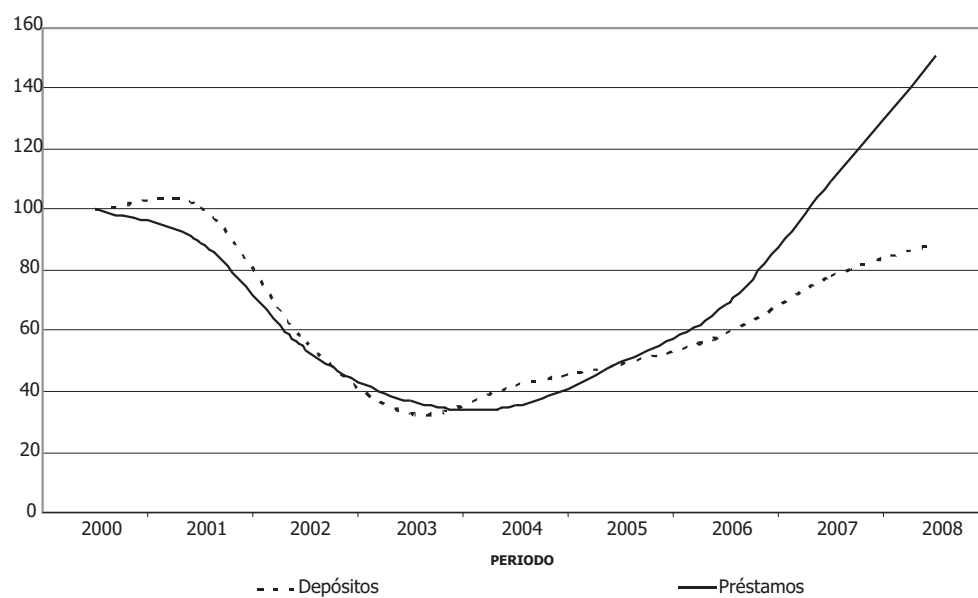

6. INDICADORES ECONOMICOS

6.3 - Puestos de trabajo y salarios privados registrados

En este apartado se presenta la información que recoge el Sistema Integrado de Jubilaciones y Pensiones (SIJP)

El SIJP procesa información que surge de las declaraciones juradas presentadas mensualmente por las empresas contribuyentes.

Es importante señalar que los datos extraídos corresponden a la remuneración del puesto de trabajo y no al salario por trabajador. Por lo tanto, no debe confundirse la retribución del puesto de trabajo con el ingreso del asalariado.

Independientemente de la fecha en la cual se haya presentado la declaración jurada, los datos se utilizan bajo el concepto de devengado, lo que significa que en cada período se consignan las remuneraciones y cantidad de puestos de trabajo correspondientes a esa fecha.

Es importante tener en cuenta que la presentación de las declaraciones juradas no implica necesariamente la realización de los pagos correspondientes.

Las presentaciones realizadas fuera de término se incorporan a medida que se reciben.

A continuación, se destaca la evolución de puestos de trabajo y los tramos de remuneración del sector privado registrado de la Provincia de San Luis desde el año 2002 al 2007.

Cuadro 6.3.1 Distribución anual de los puestos de trabajo declarados al SIJP por periodo devengado Promedio mensual en miles

| Jurisdicción geográfica del puesto de trabajo | 2002 | 2003 | 2004 | 2005 | 2006 (1) | 2007 (1) | crecimiento % |
|---|------|------|------|------|----------|----------|---------------|
| San Luis | 39 | 40 | 43 | 48 | 50 | 54 | 38,37 |

Gráfico 6.3.1 Evolución de puestos de trabajo PRIVADO en miles (Provincia de San Luis) año 2002-2007

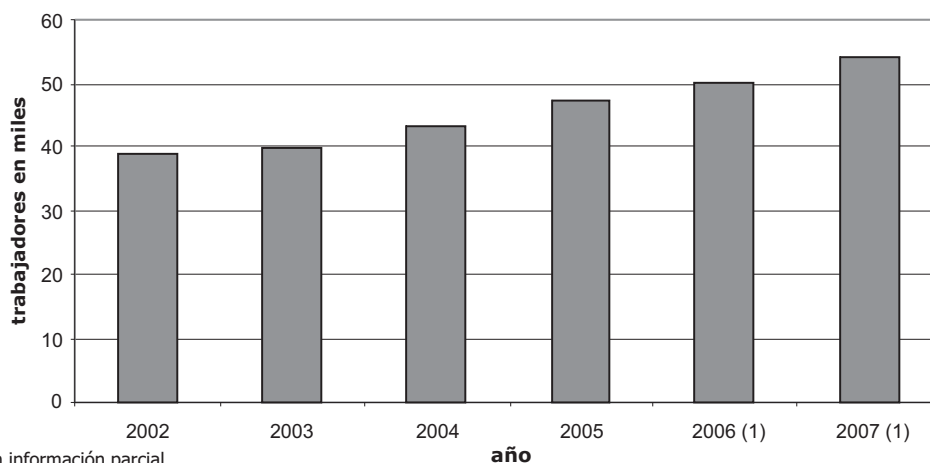

(1) Con información parcial

Fuente: Dirección Nacional de Programación Macroeconómica, Secretaría de Política Económica, sobre la base de información del Sistema Integrado de Jubilaciones y Pensiones, provisto por AFIP

6. INDICADORES ECONOMICOS

Cuadro 6.3.2 Distribución anual de puestos de trabajo privado declarados al SIJP- Promedio mensual en miles - Provincia de San Luis

| San Luis | 2002 | 2003 | 2004 | 2005 | 2006 (1) | 2007(1) |
|----------------------|---------------|---------------|---------------|---------------|---------------|---------------|
| Hasta \$300 | 9,013 | 6,708 | 3,652 | 3,194 | 2,533 | 2,000 |
| de \$301 a \$500 | 10,813 | 9,151 | 5,209 | 4,24 | 2,788 | 2,000 |
| de \$501 a \$800 | 9,667 | 10,676 | 13,164 | 11,303 | 6,174 | 5,000 |
| de \$801 a \$1.200 | 4,899 | 6,645 | 10,34 | 12,295 | 13,409 | 10,000 |
| de \$1.201 a \$1.500 | 1,643 | 2,253 | 3,909 | 5,32 | 6,851 | 9,000 |
| de \$1.501 a \$2.000 | 1,429 | 1,863 | 3,368 | 5,12 | 7,73 | 10,000 |
| de \$2.001 a \$2.500 | 0,595 | 1,008 | 1,657 | 2,583 | 4,227 | 6,000 |
| más de \$2.500 | 0,968 | 1,372 | 1,991 | 3,463 | 6,533 | 11,000 |
| TOTAL PRIVADO | 39,026 | 39,674 | 43,288 | 47,517 | 50,244 | 54,000 |

Gráfico 6.3.2 Participación de la remuneración promedio. Provincia de San Luis. Año 2002-2007

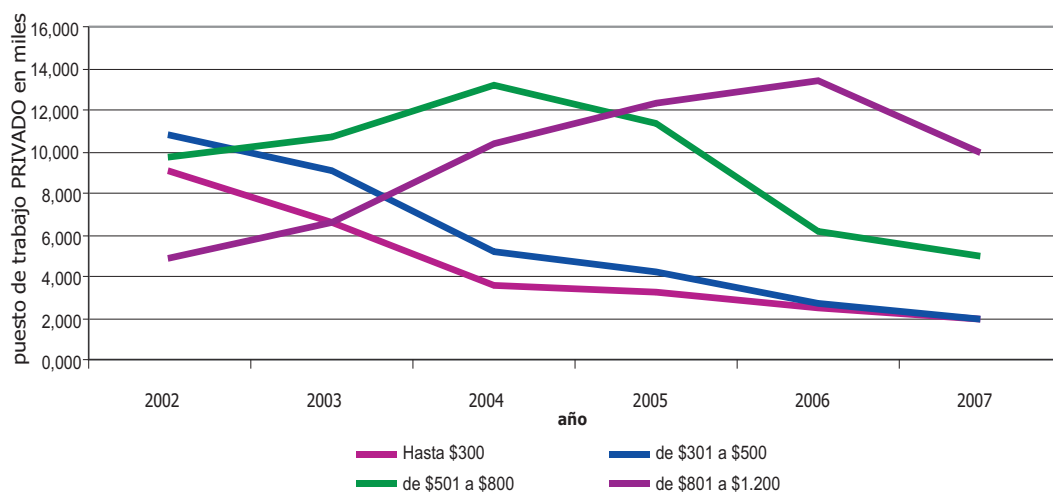

6. INDICADORES ECONOMICOS

**Gráfico 6.3.3 Participación de la remuneración promedio. Provincia de San Luis.
Año 2002-2007**

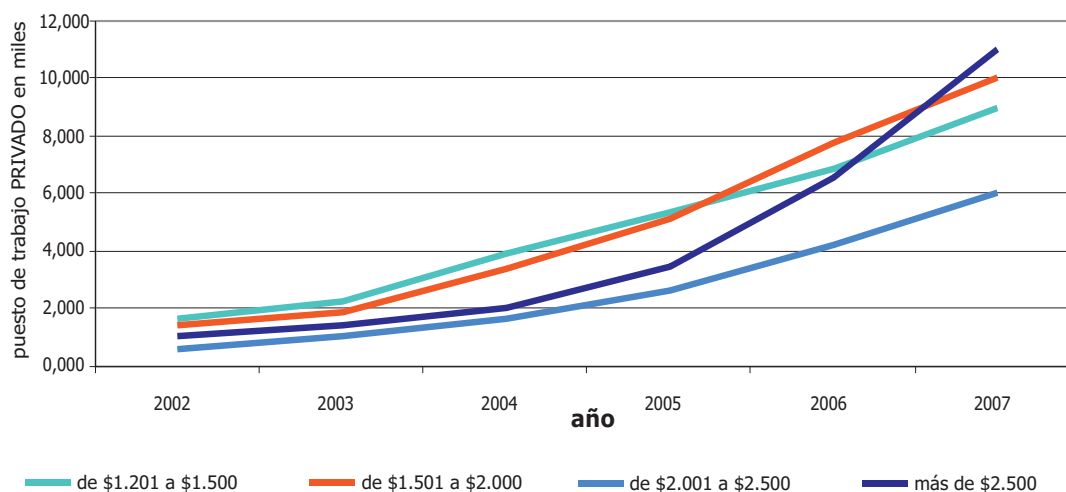

(1) Con información parcial

Fuente: Dirección Nacional de Programación Macroeconómica, Secretaría de Política Económica, sobre la base de información del Sistema Integrado de Jubilaciones y Pensiones, provisto por AFIP
Elaboración: DPEyC San Luis

Cuadro 6.3.3 Distribución anual de la remuneración bruta promedio de los puestos de trabajo privado declarados al SIJP - Provincia de San Luis

| Tramos de remuneración | 2.002 | 2.003 | 2.004 | 2.005 | 2.006 (1) | 2.007(1) |
|------------------------|------------|------------|--------------|--------------|--------------|--------------|
| Hasta \$300 | 272 | 290 | 209 | 218 | 209 | 209 |
| de \$301 a \$500 | 472 | 527 | 450 | 496 | 495 | 487 |
| de \$501 a \$800 | 705 | 756 | 716 | 765 | 729 | 738 |
| de \$801 a \$1.200 | 1.046 | 1.088 | 1.067 | 1.106 | 1.092 | 1.123 |
| de \$1.201 a \$1.500 | 1.410 | 1.455 | 1.434 | 1.482 | 1.450 | 1.451 |
| de \$1.501 a \$2.000 | 1.816 | 1.840 | 1.838 | 1.858 | 1.852 | 1.868 |
| de \$2.001 a \$2.500 | 2.341 | 2.345 | 2.339 | 2.390 | 2.376 | 2.377 |
| más de \$2.500 | 4.275 | 4.259 | 4.031 | 4.009 | 4.000 | 4.194 |
| Total PRIVADO | 770 | 933 | 1.094 | 1.318 | 1.624 | 1.974 |

6. INDICADORES ECONOMICOS

Gráfico 6.3.4 Tramos de remuneración imponible- remuneración bruta promedio (2006-2007)

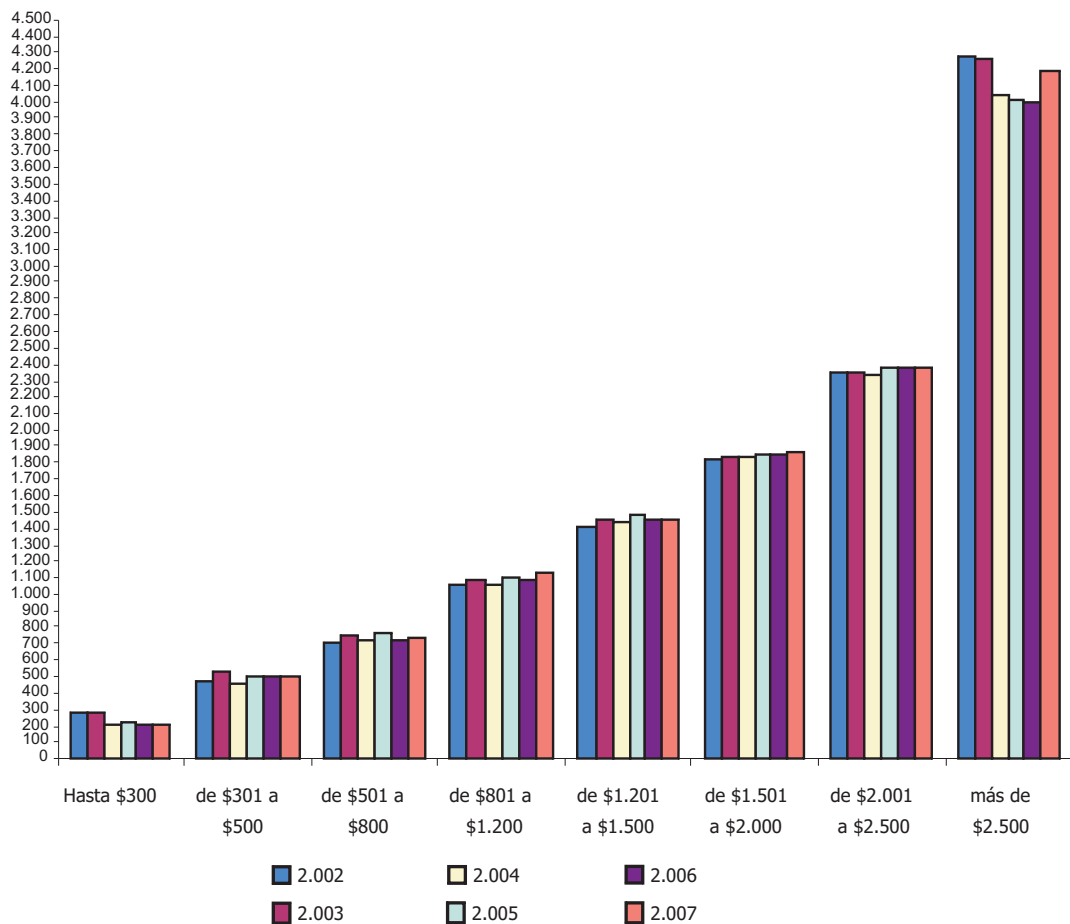

(1) Con información parcial

Fuente: Dirección Nacional de Programación Macroeconómica, Secretaría de Política Económica, sobre la base de información del Sistema Integrado de Jubilaciones y Pensiones, provisto por AFIP
Elaboración: DPEyC San Luis

6. INDICADORES ECONOMICOS

Cuadro 6.3.4 Distribución anual de los puestos de trabajo privado declarados al SIJP por sector de actividad económica - Provincia de San Luis

| | año 2006 | año 2007 | participación relativa % | crecimiento % |
|--|---------------|---------------|-----------------------------|---------------|
| | 50,425 | 54,168 | 100 | 7,42 |
| Sectores Productores de Bienes | 25,54 | 26,805 | 49,49 | 4,95 |
| Agricultura, ganadería, caza y silvicultura | 2,708 | 2,842 | 5,25 | 4,98 |
| Industria manufacturera | 18,619 | 18,995 | 35,07 | 2,02 |
| Construcción | 3,694 | 4,415 | 8,15 | 19,51 |
| Otros sectores productores de bienes | 0,52 | 0,553 | 1,02 | 6,38 |
| Sectores Productores de Servicios Privados | 24,718 | 27,237 | 50,28 | 10,19 |
| Comercio mayorista, minorista y reparaciones | 6,086 | 7,114 | 13,13 | 16,89 |
| Actividades inmobiliarias, empresariales y de alquiler | 6,269 | 6,864 | 12,67 | 9,5 |
| Enseñanza, servicios sociales y de salud privados | 5,378 | 5,582 | 10,31 | 3,8 |
| Otros sectores productores de servicios privados | 6,985 | 7,677 | 14,17 | 9,9 |
| Sin especificar | 0,167 | 0,126 | 0,23 | 24,75 |

Gráfico 6.3.5 Distribución anual de los puestos de trabajo privado por sector de actividad económica

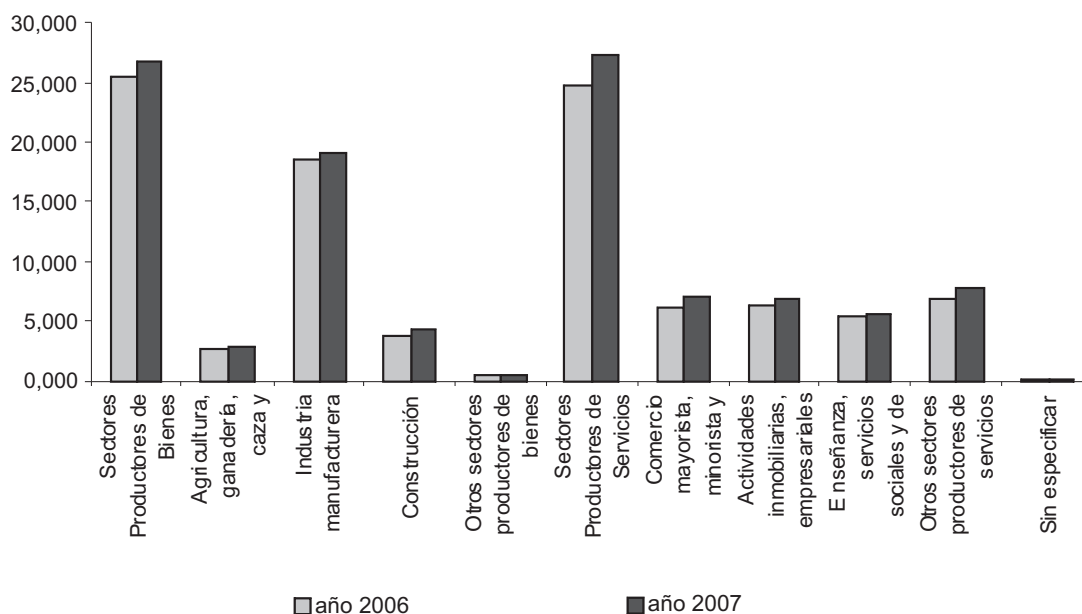

Con información parcial

Fuente: Dirección Nacional de Programación Macroeconómica, Secretaría de Política Económica, sobre la base de información del Sistema Integrado de Jubilaciones y Pensiones, provisto por AFIP

Elaboración: DPEyC San Luis

6. INDICADORES ECONOMICOS

Cuadro 6.3.5 Distribución anual de la remuneración bruta promedio de los puestos de trabajo privado declarados al SIJP por sector de actividad económica - Provincia de San Luis

| | año 2006 | año 2007 | crecimiento % |
|--|----------|----------|---------------|
| Total PRIVADO | 1.624 | 1.974 | 21,55 |
| Sectores Productores de Bienes | 1.880 | 2.290 | 21,86 |
| Agricultura, ganadería, caza y selvicultura | 1.118 | 1.401 | 25,3 |
| Industria manufacturera | 2.116 | 2.601 | 22,9 |
| Construcción | 1.200 | 1.505 | 25,39 |
| Otros sectores productores de bienes | 2.205 | 2.504 | 13,58 |
| Sectores Productores de Servicios Privados | 1.366 | 1.668 | 22,08 |
| Comercio mayorista, minorista y reparaciones | 1.366 | 1.668 | 22,08 |
| Actividades inmobiliarias, empresariales y de alquiler | 1.195 | 1.465 | 22,56 |
| Enseñanza, servicios sociales y de salud privados | 1.187 | 1.399 | 17,87 |
| Otros sectores productores de servicios privados | 1.527 | 1.950 | 27,65 |
| Sin especificar | 746 | 910 | 21,93 |

Gráfico 6.3.6 Distribución anual de la remuneración bruta promedio de los puestos de trabajo privado, por sector de actividad económica

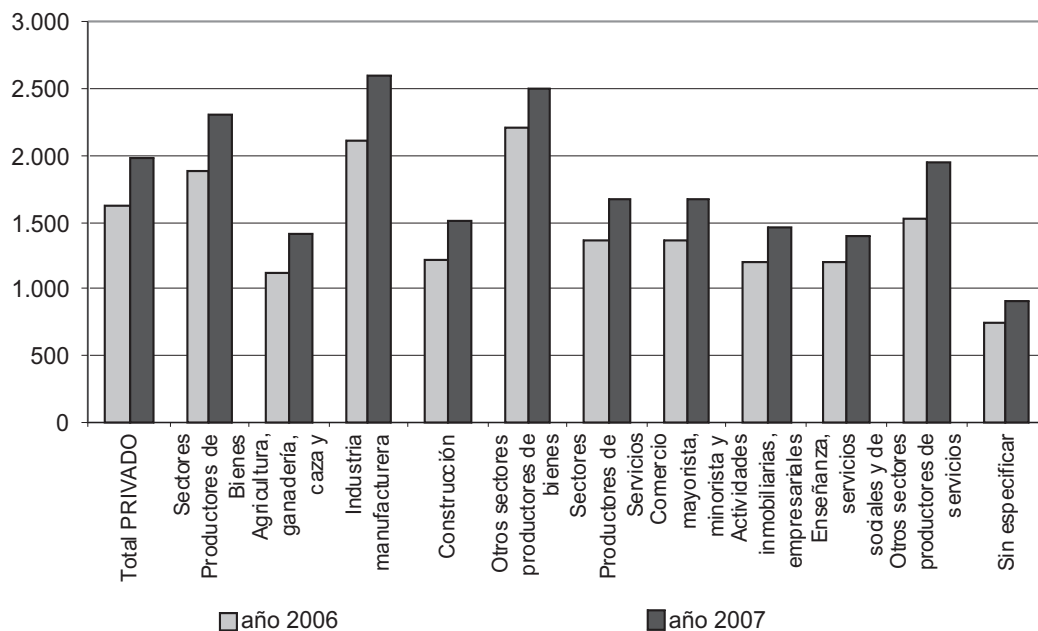

Con información parcial

Fuente: Dirección Nacional de Programación Macroeconómica, Secretaría de Política Económica, sobre la base de información del Sistema Integrado de Jubilaciones y Pensiones, provisto por AFIP

Elaboración: DPEyC San Luis

6. INDICADORES ECONOMICOS

Cuadro 6.3.6 Ranking por Provincia de la remuneración bruta promedio anual de los puestos de trabajo privado declarados al SIJP

| | | Año 2006 | Año 2007 |
|----------------|----------------------------|-----------------|-----------------|
| RANKING | TOTAL PAIS | 1749 | 2150 |
| 1 | Santa Cruz | 2799 | 3621 |
| 2 | Tierra del Fuego | 2587 | 3296 |
| 3 | Chubut | 2486 | 3190 |
| 4 | Neuquén | 2438 | 3152 |
| 5 | Ciudad de Bs As | 2118 | 2587 |
| 6 | Partido del Gran Bs. As. | 1743 | 2118 |
| 7 | Resto de la Prov. De Bs As | 1636 | 1991 |
| 8 | San Luis | 1624 | 1974 |
| 9 | Río Negro | 1558 | 1953 |
| 10 | Santa Fe | 1543 | 1928 |
| 11 | Catamarca | 1482 | 1868 |
| 12 | Córdoba | 1503 | 1845 |
| 13 | San Juan | 1421 | 1765 |
| 14 | La Pampa | 1439 | 1754 |
| 15 | Mendoza | 1390 | 1724 |
| 16 | Jujuy | 1342 | 1686 |
| 17 | Salta | 1347 | 1661 |
| 18 | La Rioja | 1358 | 1660 |
| 19 | Corrientes | 1326 | 1620 |
| 20 | Misiones | 1303 | 1603 |
| 21 | Entre Río | 1287 | 1587 |
| 22 | Tucumán | 1307 | 1555 |
| 23 | Formosa | 1253 | 1553 |
| 24 | Chaco | 1280 | 1536 |
| 25 | Santiago del Estero | 1188 | 1473 |

Con información parcial

Fuente: Dirección Nacional de Programación Macroeconómica, Secretaría de Política Económica, sobre la base de información del Sistema Integrado de Jubilaciones y Pensiones, provisto por AFIP

Elaboración: DPEyC San Luis

Fuente: DPEyC San Luis

6. INDICADORES ECONOMICOS

6.4 - Indicadores de la actividad industrial provincial

- Participación en la economía provincial

Cuadro 6.4.1 Producto Geográfico Brutos e Industria Manufacturera a precios de mercado, en millones de \$ corrientes

| | Periodo | | | | | | | | | |
|---------------------------|---------|-------|-------|-------|-------|-------|-------|-------|-------|-------|
| | 1997 | 1998 | 1999 | 2000 | 2001 | 2002 | 2003 | 2004 | 2005 | 2006 |
| Producto Geográfico Bruto | 3.440 | 3.481 | 3.213 | 3.207 | 3.061 | 4.161 | 4.641 | 5.104 | 5.614 | 6.219 |
| Industria Manufacturera | 1.825 | 1.762 | 1.438 | 1.440 | 1.266 | 1.958 | 2.244 | 2.536 | 2.622 | 2.734 |
| Participación Relativa % | 53,0 | 50,6 | 44,8 | 44,9 | 41,4 | 47,5 | 48,9 | 50,3 | 48,0 | 43,96 |

Gráfico 6.4.1 Producto Geográfico Bruto - Industria Manufacturera Provincial

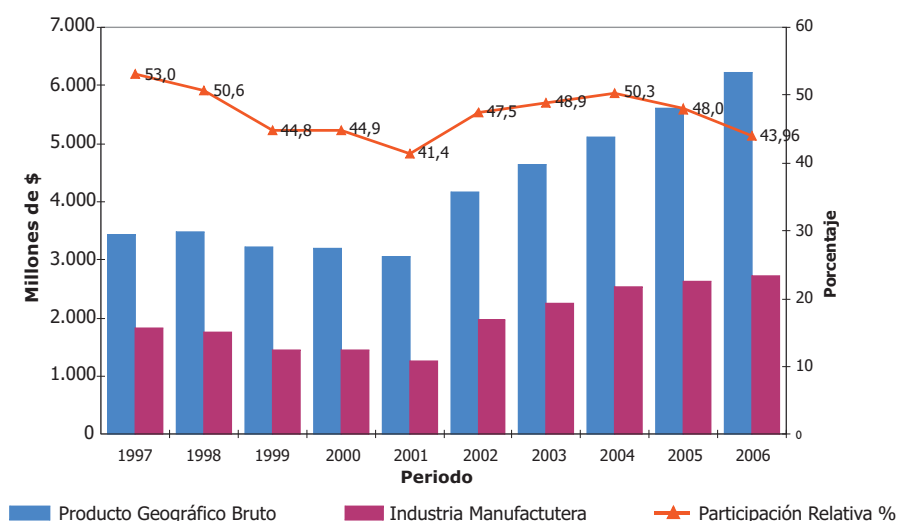

- Financiamiento bancario

Cuadro 6.4.2 Total de Préstamos en Efectivo otorgados en San Luis, saldos en miles de \$ corrientes

| | Periodo | | | | | | | | | | |
|--|---------|---------|---------|---------|---------|---------|--------|--------|---------|---------|---------|
| | 1997 | 1998 | 1999 | 2000 | 2001 | 2002 | 2003 | 2004 | 2005 | 2006 | 2007 |
| Total de Actividades Económicas | 89.090 | 150.622 | 107.387 | 172.535 | 176.579 | 153.775 | 92.927 | 94.025 | 135.081 | 183.048 | 300.320 |
| Industria Manufacturera | 4.351 | 5.785 | 4.791 | 6.338 | 5.768 | 5.740 | 4.096 | 5.312 | 8.516 | 6.099 | 10.707 |
| Participación Relativa de la Industria | 4,9 | 3,8 | 4,5 | 3,7 | 3,3 | 3,7 | 4,4 | 5,6 | 6,3 | 3,3 | 3,6 |

Fuente: Banco Central de la República Argentina
Elaboración: DPEyC San Luis

6. INDICADORES ECONOMICOS

Gráfico 6.4.2 Préstamos en efectivo del Total de Actividades Económicas e Industria Provincial - Participación Relativa Porcentual

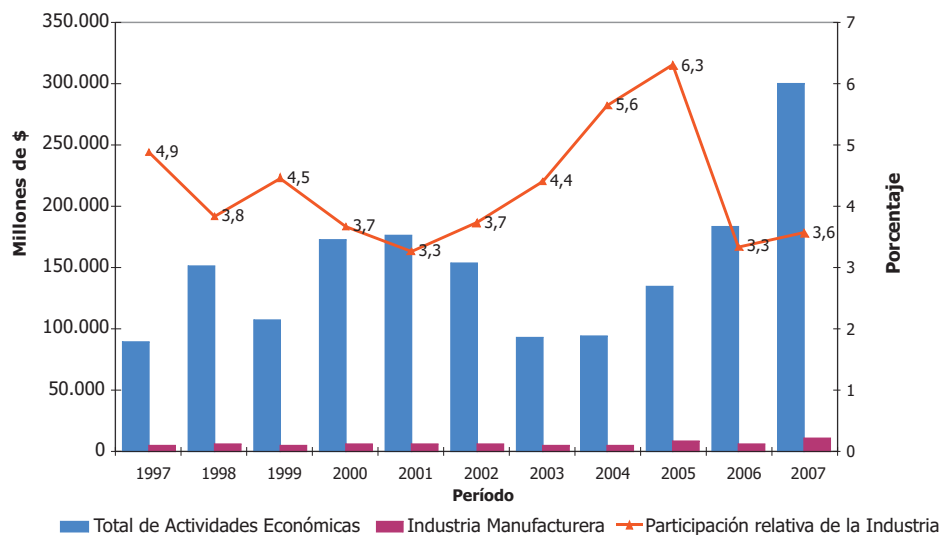

- Niveles de ocupación

Cuadro 6.4.3 Población ocupada Total y por Rama de Actividad en porcentajes, según sexo. San Luis - El Chorrillo. Primer Trimestre 2008

| Población Ocupada | Total Ocupados | Sexo | |
|---|----------------|---------|---------|
| | | Varones | Mujeres |
| Total Ocupados | 100 | 100 | 100 |
| Industria Manufacturera | 18,4 | 25,3 | 8,5 |
| Construcción | 10,4 | 17,1 | 0,7 |
| Comercio | 15,2 | 18,6 | 10,2 |
| Hoteles y Restaurantes | 2,2 | 2,5 | 1,8 |
| Transporte, almacenamiento y comunicaciones | 4,4 | 6,0 | 2,2 |
| Intermediación financiera, actividades emp. y de alc. | 4,2 | 5,0 | 3,1 |
| Adm.Pública,Defensa,etc | 14,3 | 10,5 | 19,9 |
| Enseñanza | 9,7 | 3,2 | 19,9 |
| Servicios sociales y salud | 5,3 | 2,1 | 9,9 |
| Otros servicios comunitarios sociales y empresariales | 7,2 | 6,4 | 8,3 |
| Servicio Doméstico | 6,0 | 0,0 | 14,6 |
| Otras Ramas | 2,0 | 3,0 | 0,7 |
| No bien específico o desconocido | 0,7 | 0,5 | 1,0 |

Fuente: INDEC y DPEyC San Luis

- Ocupación por sexo

Cuadro 6.4.4 Población Ocupada Total y de la Industria Manufacturera en porcentajes por sexo. San Luis - El Chorrillo. Primer trimestre 2008

| Población Ocupada | Total Ocupados | Sexo | |
|-------------------------|----------------|---------|---------|
| | | Varones | Mujeres |
| Total de Ocupados | 100 | 59,2 | 40,8 |
| Industria Manufacturera | 100 | 81,1 | 18,9 |

Fuente: INDEC y DPEyC San Luis

Gráfico 6.4.3 Distribución porcentual por sexo de la población total ocupada



Gráfico 6.4.4 Distribución porcentual por sexo de la población total ocupada en la Industria Manufacturera



6. INDICADORES ECONOMICOS

- Categoría y calificación en la ocupación

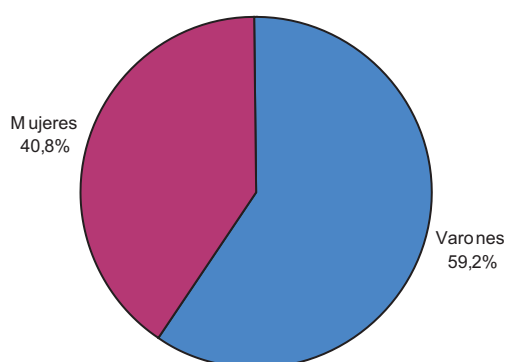
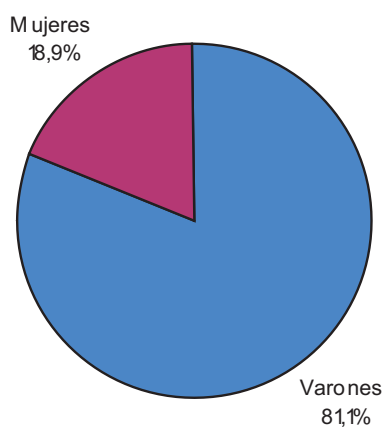
Cuadro 6.4.5 Población Ocupada Total y de la Industria Manufacturera en porcentajes por categoría ocupacional. San Luis-El Chorrillo.

| Primer Trimestre 2008 Población ocupada | Categoría Ocupacional | | | | |
|--|-----------------------|----------|---------------|-------------|------------------|
| | Total Ocupados | Patrones | Cuenta Propia | Asalariados | Trabajo familiar |
| Total de Ocupados | 100 | 100 | 100 | 100 | 100 |
| Industria Manufacturera | 18,4 | 18,7 | 8,2 | 29,7 | 0,0 |

Fuente: INDEC y DPEyC San Luis

- Ocupación según cobertura jubilatoria

Cuadro 6.4.6 Población asalariada según cobertura jubilatoria. San Luis-El Chorrillo. Primer trimestre 2008

| Población Ocupada | Total Asalariados | Con descuento jubilatorio | Sin descuento jubilatorio |
|--|-------------------|---------------------------|---------------------------|
| Total Ocupados | 100 | 51,4 | 48,6 |
| Industria Manufacturera | 100 | 78,8 | 21,2 |
| Construcción | 100 | 37,5 | 62,5 |
| Comercio | 100 | 47,5 | 52,5 |
| Hoteles y Restaurantes | 100 | 49,1 | 50,9 |
| Transporte, almacenamiento y comunicaciones | 100 | 36,5 | 63,5 |
| Intermediación financiera, actividades empresariales y de alg. | 100 | 56,8 | 43,2 |
| Adm.Pública, Defensa, etc | 100 | 47,1 | 52,9 |
| Enseñanza | 100 | 74,6 | 25,4 |
| Servicios sociales y salud | | 43,9 | 56,1 |
| Otros servicios comunitarios sociales y empresariales | 100 | 27,3 | 72,7 |
| Servicio Doméstico | 100 | 5,0 | 95,0 |
| Otras Ramas | 100 | 57,2 | 42,8 |
| No bien especifico o desconocido | 100 | 48,6 | 51,4 |

Fuente: INDEC - DPEyC San Luis

- Empleo registrado al sistema de jubilaciones y pensiones

Cuadro 6.4.7 Puestos de trabajo privados declarados al Sistema Integrado de Jubilaciones y Pensiones

| Puesto de trabajo privado | Periodo | | Tasa de Crecimiento |
|--|---------|--------|---------------------|
| | 2006 | 2007 | |
| Sectores productores de bienes | 25.541 | 26.805 | 4,9 |
| Agricultura, ganadería, caza y silvicultura | 2.708 | 2.842 | 4,9 |
| Industria manufacturera | 18.619 | 18.995 | 2,0 |
| Construcción | 3.694 | 4.415 | 19,5 |
| Otros Sectores Productores de Bienes | 520 | 553 | 6,3 |
| Sectores Productores de Servicios Privados | 24.718 | 27.237 | 10,2 |
| Comercio mayorista, minorista y reparaciones | 6.086 | 7.114 | 16,9 |
| Actividades inmobiliarias, empresarias y de alquiler | 6.269 | 6.864 | 9,5 |
| Enseñanza, servicios sociales y de salud privados | 5.378 | 5.582 | 3,8 |
| Otros Sectores Productores de Servicios Privados | 6.985 | 7.677 | 9,9 |
| Sin especificar | 167 | 126 | -24,6 |
| Total | 50.426 | 54.168 | 7,4 |

Fuente: Dirección Nacional de Programación Macroeconómica, Secretaría de Política Económica, SIJP - AFIP
Elaboración: DPEyC San Luis

6. INDICADORES ECONOMICOS

- Salarios promedios declarados

Cuadro 6.4.8 Remuneración bruta promedio de los puestos privados declarados al Sistema Integrado de Jubilaciones y Pensiones. Promedio mensual en \$ corrientes

| Puesto de trabajo privado | Periodo | |
|--|---------|-------|
| | 2006 | 2007 |
| Agricultura, ganadería, caza y silvicultura | 1.118 | 1.401 |
| Industria manufacturera | 2.116 | 2.601 |
| Construcción | 1.200 | 1.505 |
| Otros Sectores Productores de Bienes | 2.205 | 2.504 |
| Comercio mayorista, minorista y reparaciones | 1.366 | 1.668 |
| Actividades inmobiliarias, empresarias y de alquiler | 1.195 | 1.465 |
| Enseñanza, servicios sociales y de salud privados | 1.187 | 1.399 |
| Otros Sectores Productores de Servicios Privados | 1.527 | 1.950 |

Fuente: Dirección Nacional de Programación Macroeconómica, Secretaría de Política Económica, SIJP - AFIP
Elaboración: DPEyC San Luis

- Desempleo por ocupación anterior

Cuadro 6.4.9 Población desocupada con ocupación anterior según tiempo de finalización del trabajo en Industria. San Luis-El Chorrillo. Primer trimestre 2008

| Población Ocupada | Total desocup. con ocupación anterior | Tiempo de finalización | |
|-------------------------|---------------------------------------|------------------------|----------------|
| | | Hasta 6 meses | Más de 6 meses |
| Total de asalariados | 100,0 | 100,0 | 100 |
| Industria Manufacturera | 19,4 | 32,6 | 0 |

* Finalizada hace 3 años o menos.
Fuente: INDEC - DPEyC San Luis

6. INDICADORES ECONOMICOS

6.5 Consumo Energético Industrial Combinado

El Índice de Consumo Energético Industrial Combinado mide la evolución de las cantidades demandadas de gas y electricidad de las industrias provinciales con periodicidad trimestral. Se consideran usuarios industriales de estos Suministros Energéticos, a aquellas organizaciones empresarias que tienen como actividad el proceso de elaboración de productos, transformación de materias primas, reparación de maquinarias y equipos, y fabricaciones varias.

Este índice surge de un promedio ponderado tripartito de Gas Entregado a Grandes Usuarios Industriales, cuya fuente de información es el Ente Nacional Regulador del Gas (ENARGAS), de Grandes Usuarios Mayores (GUMA) y Grandes Usuarios Menores (GUME), cuya fuente de información es la Compañía Administradora del Mercado Mayorista Eléctrico (CAMMESA) y la empresa distribuidora de energía eléctrica en la provincia de San Luis, EDESAL S.A.

Cuadro 6.5.1 Índice de Consumo Energético Industrial Combinado

| Año | Trimestre | ICEIC | Variación porcentual, respecto al trimestre anterior | Variación porcentual, respecto al mismo trimestre del año anterior |
|-------|-----------|--------|--|--|
| 2000 | 1er | 100,00 | | |
| | 2do | 95,44 | -4,56 | |
| | 3er | 97,14 | 1,79 | |
| | 4to | 103,11 | 6,14 | |
| 2001 | 1er | 104,73 | 1,58 | 4,73 |
| | 2do | 94,27 | -9,99 | -1,23 |
| | 3er | 95,19 | 0,98 | -2,01 |
| | 4to | 95,48 | 0,30 | -7,40 |
| 2002 | 1er | 79,80 | -16,42 | -23,81 |
| | 2do | 85,65 | 7,33 | -9,14 |
| | 3er | 91,73 | 7,11 | -3,63 |
| | 4to | 93,92 | 2,38 | -1,63 |
| 2003 | 1er | 95,65 | 1,84 | 19,86 |
| | 2do | 96,87 | 1,27 | 13,10 |
| | 3er | 92,19 | -4,82 | 0,50 |
| | 4to | 97,29 | 5,52 | 3,58 |
| 2004 | 1er | 113,21 | 16,36 | 18,36 |
| | 2do | 100,57 | -11,16 | 3,83 |
| | 3er | 103,25 | 2,66 | 11,99 |
| | 4to | 109,67 | 6,22 | 12,73 |
| 2005 | 1er | 110,39 | 0,66 | -2,48 |
| | 2do | 111,46 | 0,97 | 10,83 |
| | 3er | 104,12 | -6,59 | 0,84 |
| | 4to | 115,30 | 10,74 | 5,13 |
| 2006 | 1er | 113,87 | -1,24 | 3,15 |
| | 2do | 110,59 | -2,88 | -0,78 |
| | 3er | 108,66 | -1,75 | 4,36 |
| | 4to | 116,56 | 7,27 | 1,09 |
| 2007* | 1er | 109,96 | -5,66 | -3,43 |
| | 2do | 108,73 | -1,12 | -1,69 |
| | 3er | 102,79 | -5,46 | -5,40 |
| | 4to | 117,60 | 14,41 | 0,89 |

Fuente: Enargas, Cammesa y Edesal

Elaboración: DPEyC San Luis

* Cifras provisionarias. Sujeto a revisión

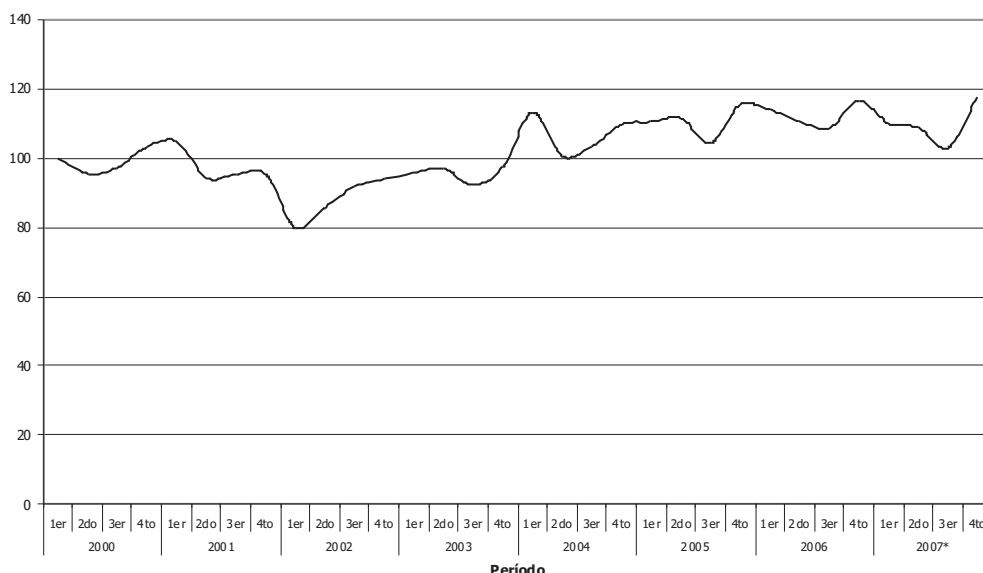
Gráfico 6.5.1 Índice de Consumo Energético Industrial Combinado**Índice de Consumo Energético Industrial Combinado y Estimador Mensual Industrial**

El Estimador Mensual Industrial (EMI) es un indicador de coyuntura nacional que mide la evolución de la producción industrial con periodicidad mensual con publicaciones trimestralizadas.

Las fuentes de información son empresas, cámaras empresarias y organismos públicos.

Se elaboran números índices de cada uno de los rubros industriales y del nivel general que reflejan la evolución de la producción industrial en términos de volumen físico.

Cuadro 6.5.2 Índice de Consumo Energético Industrial Combinado y Estimador Mensual Industrial

| Año | Trimestre | ICEIC | EMI con estacionalidad | EMI desestacionalizado |
|------|-----------|--------|------------------------|------------------------|
| 2000 | 1er | 100,00 | 100,00 | 100,00 |
| | 2do | 95,44 | 102,04 | 95,76 |
| | 3er | 97,14 | 107,38 | 95,97 |
| | 4to | 103,11 | 106,06 | 97,76 |
| 2001 | 1er | 104,73 | 95,43 | 94,26 |
| | 2do | 94,27 | 100,71 | 93,80 |
| | 3er | 95,19 | 99,71 | 88,29 |
| | 4to | 95,48 | 91,55 | 82,11 |
| 2002 | 1er | 79,80 | 75,31 | 73,38 |
| | 2do | 85,65 | 86,73 | 78,26 |
| | 3er | 91,73 | 93,49 | 80,23 |
| | 4to | 93,92 | 95,82 | 85,20 |
| 2003 | 1er | 95,65 | 94,40 | 91,52 |
| | 2do | 96,87 | 100,96 | 92,27 |
| | 3er | 92,19 | 108,60 | 95,57 |
| | 4to | 97,29 | 110,07 | 99,24 |
| 2004 | 1er | 113,21 | 108,03 | 104,48 |
| | 2do | 100,57 | 111,34 | 102,43 |
| | 3er | 103,25 | 118,71 | 105,93 |
| | 4to | 109,67 | 118,57 | 107,63 |

6. INDICADORES ECONOMICOS

| | | | | |
|-------|-----|--------|--------|--------|
| 2005 | 1er | 110,39 | 115,17 | 111,13 |
| | 2do | 111,46 | 121,43 | 112,14 |
| | 3er | 104,12 | 125,60 | 112,87 |
| | 4to | 115,30 | 126,82 | 115,67 |
| 2006 | 1er | 113,87 | 122,47 | 117,97 |
| | 2do | 110,59 | 130,08 | 120,43 |
| | 3er | 108,66 | 134,49 | 121,60 |
| | 4to | 116,56 | 135,77 | 124,24 |
| 2007* | 1er | 109,96 | 129,59 | 124,38 |
| | 2do | 108,73 | 136,66 | 126,77 |
| | 3er | 102,79 | 141,83 | 128,95 |
| | 4to | 117,60 | 145,73 | 133,23 |

Nota: El EMI es un indicador publicado por INDEC, a fines del cálculo se ha procedido a su trimestralización para compararlo con ICEIC.

Fuente: DPEyC

* Cifras provisionales. Sujeto a revisión.

Gráfico 6.IV.2.b) ICEIC y EMI (con estacionalidad y desestacionalizado)

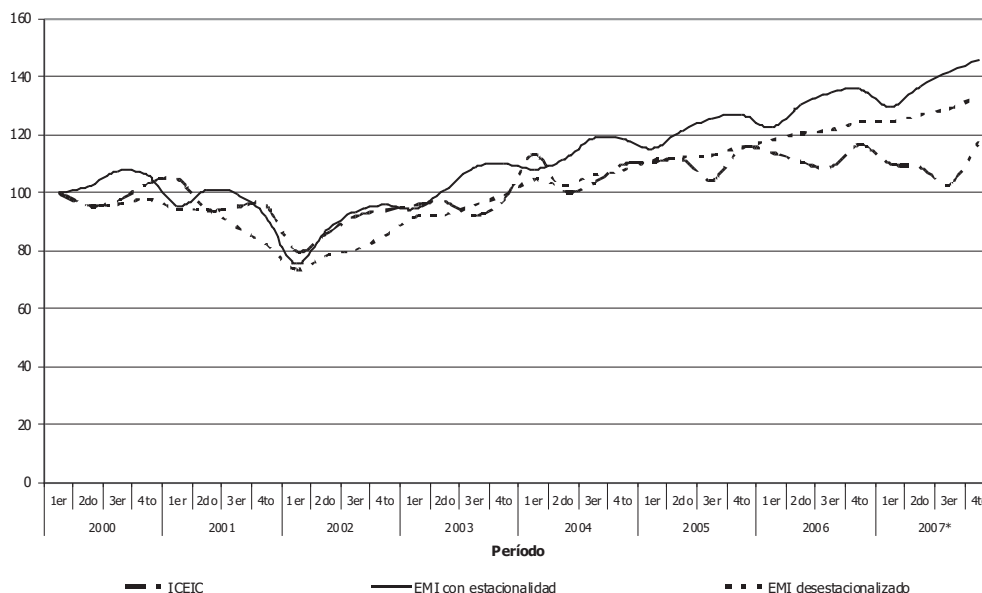

6.6- Comercio Exterior: Exportaciones

El INDEC junto a las Direcciones Provinciales de Estadística elabora información periódica sobre exportaciones originadas en las distintas provincias, basándose en lo declarado en documentos aduaneros y utilizando una metodología que, mediante fuentes de información adicional, permite mejorar la clasificación de las exportaciones por origen provincial.

Las fuentes de información con que se nutre la Dirección Provincial de Estadística y Censos, básicamente son dos: las propias y las derivadas.

Las propias consisten en la recolección de datos de distintas entidades públicas y privadas a fin de conocer y actualizar el potencial exportable de nuestra provincia en donde se busca conocer las entidades que destinan sus producciones al exterior.

6. INDICADORES ECONOMICOS

| | | | | |
|-------|-----|--------|--------|--------|
| 2005 | 1er | 110,39 | 115,17 | 111,13 |
| | 2do | 111,46 | 121,43 | 112,14 |
| | 3er | 104,12 | 125,60 | 112,87 |
| | 4to | 115,30 | 126,82 | 115,67 |
| 2006 | 1er | 113,87 | 122,47 | 117,97 |
| | 2do | 110,59 | 130,08 | 120,43 |
| | 3er | 108,66 | 134,49 | 121,60 |
| | 4to | 116,56 | 135,77 | 124,24 |
| 2007* | 1er | 109,96 | 129,59 | 124,38 |
| | 2do | 108,73 | 136,66 | 126,77 |
| | 3er | 102,79 | 141,83 | 128,95 |
| | 4to | 117,60 | 145,73 | 133,23 |

Nota: El EMI es un indicador publicado por INDEC, a fines del cálculo se ha procedido a su trimestralización para compararlo con ICEIC.

Fuente: DPEyC

* Cifras provisionales. Sujeto a revisión.

Gráfico 6.IV.2.b) ICEIC y EMI (con estacionalidad y desestacionalizado)



6.6- Comercio Exterior: Exportaciones

El INDEC junto a las Direcciones Provinciales de Estadística elabora información periódica sobre exportaciones originadas en las distintas provincias, basándose en lo declarado en documentos aduaneros y utilizando una metodología que, mediante fuentes de información adicional, permite mejorar la clasificación de las exportaciones por origen provincial.

Las fuentes de información con que se nutre la Dirección Provincial de Estadística y Censos, básicamente son dos: las propias y las derivadas.

Las propias consisten en la recolección de datos de distintas entidades públicas y privadas a fin de conocer y actualizar el potencial exportable de nuestra provincia en donde se busca conocer las entidades que destinan sus producciones al exterior.

6. INDICADORES ECONOMICOS

Las fuentes derivadas consisten en lo declarado por los exportadores en los documentos aduaneros (permiso de embarque, guía aérea, etc.) que se presentan en las respectivas aduanas al momento de su exportación.

Los datos de exportación que se publican son los montos totales anuales en U\$S FOB. Éstos se dividen en:

- Montos totales correspondientes a Productos Primarios (PP): manufacturas de origen agropecuario (MOA) y manufacturas de origen industrial (MOI)
- Montos totales correspondientes a cada tipo de producto que se destinan al exterior.
- Montos totales exportados por país al que se destinan los productos sanluisenses.
- Montos totales exportados a cada bloque económico de destino.

Se considera exportación provincial, sólo cuando los productos sean originarios de la provincia. No son originarios de la provincia aquellos productos que se les aplica un montaje, ensamble, embalaje, fraccionamiento, marcación de mercaderías o simples diluciones en agua u otras sustancias que no alteran las características principales del producto.

Son productos originarios de la provincia: los minerales, vegetales y animales extraídos, cosechados o recolectados, nacidos o criados en la provincia y los productos procesados o elaborados íntegramente en la provincia.

Los criterios principales para poder establecer el alcance geográfico a nivel provincial de los distintos productos que son vendidos en el mercado externo son análogos a los contemplados en la metodología adoptada por los países del MERCOSUR para establecer el origen de las mercaderías.

Cuadro 6.6.1 Evolución de exportaciones anuales. País - Provincia de San Luis en millones de dólares - Año 1993/2007

| Año | País | crecimiento % del PAIS (relativo año anterior) | San Luis | crecimiento % de SAN LUIS (relativo año anterior) |
|---------------------|-------------|---|-----------------|--|
| 1.993 | 13.117,8 | | 88,2 | |
| 1.994 | 15.839,2 | 20,75 | 111,4 | 26,30 |
| 1.995 | 20.963,1 | 32,35 | 203,3 | 82,50 |
| 1.996 | 23.810,7 | 13,58 | 238,4 | 17,27 |
| 1.997 | 26.430,9 | 11,00 | 280,9 | 17,83 |
| 1.998 | 26.433,7 | 0,01 | 312,3 | 11,18 |
| 1.999 | 23.308,6 | -11,82 | 295,4 | -5,41 |
| 2.000 | 26.341,0 | 13,01 | 323,4 | 9,48 |
| 2.001 | 26.542,7 | 0,77 | 340,6 | 5,32 |
| 2.002 | 25.650,6 | -3,36 | 258,4 | -24,13 |
| 2.003 | 29.938,7 | 16,72 | 278,9 | 7,93 |
| 2.004 | 34.575,7 | 15,49 | 328,9 | 17,93 |
| 2005 * | 40.386,8 | 16,81 | 374,9 | 13,99 |
| 2006 * | 46.456,4 | 15,03 | 438,6 | 16,99 |
| 2007 * | 56.218,0 | 21,01 | 520,2 | 18,60 |
| | País | | San Luis | |
| Evolución 1993-2007 | 328,56 | | 489,80 | |

*datos provisorios

Fuente: INDEC
Elaboración: DPEyC San Luis

6. INDICADORES ECONOMICOS

Gráfico 6.6.1 Evolución de las Exportaciones País / San Luis 1994-2007

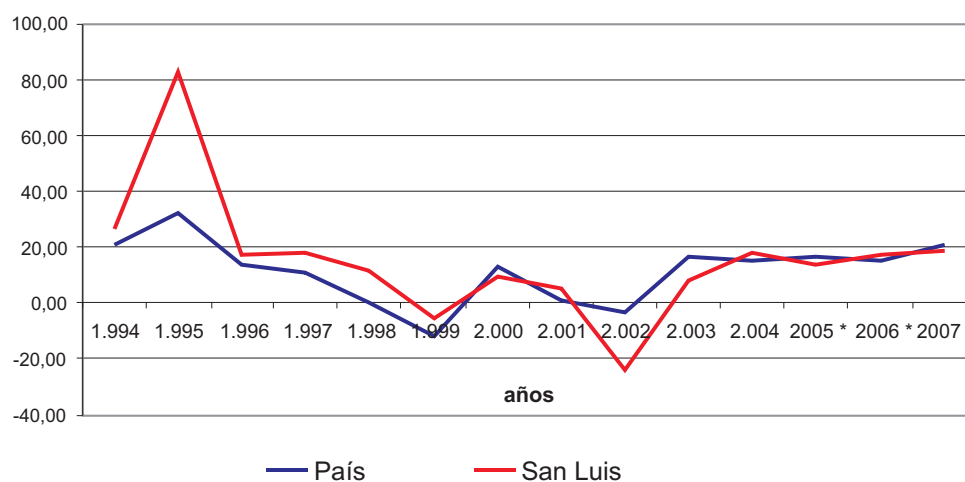

Cuadro 6.6.2 Exportación por grandes Rubros – Participación relativa San Luis/ País Año 1994/2007

| año | Exportaciones de San Luis | | | Exportaciones de Argentina | | | |
|---------|---------------------------|-------|-------|----------------------------|----------|----------|---------------------|
| | PP | MOA | MOI | PP(arg) | MOA(arg) | MOI(arg) | Comb y energía(arg) |
| 1.994 | 5,57 | 74,06 | 20,38 | 23,58 | 36,66 | 29,34 | 10,42 |
| 1.995 | 3,25 | 52,43 | 44,32 | 22,97 | 35,65 | 31,03 | 10,35 |
| 1.996 | 5,54 | 53,31 | 41,15 | 24,43 | 35,44 | 27,15 | 12,97 |
| 1.997 | 2,49 | 54,93 | 42,58 | 21,58 | 34,45 | 31,53 | 12 |
| 1.998 | 5,28 | 54,92 | 39,80 | 24,98 | 33,15 | 32,63 | 9,25 |
| 1.999 | 4,39 | 54,10 | 41,51 | 22,07 | 35,15 | 29,88 | 12,89 |
| 2.000 | 6,12 | 50,34 | 43,54 | 20,29 | 29,85 | 31,24 | 18,61 |
| 2.001 | 4,14 | 49,41 | 46,45 | 22,80 | 28,11 | 31,29 | 17,80 |
| 2.002 | 8,86 | 39,43 | 51,70 | 20,55 | 31,73 | 29,63 | 18,08 |
| 2.003 | 8,84 | 37,93 | 53,23 | 21,61 | 33,42 | 26,88 | 18,09 |
| 2.004 | 8,31 | 38,80 | 52,90 | 19,82 | 34,61 | 27,69 | 17,88 |
| 2.005 | 8,03 | 37,56 | 54,41 | 20,08 | 32,54 | 29,68 | 17,70 |
| 2.006 * | 4,49 | 37,51 | 58,00 | 18,57 | 32,81 | 31,91 | 16,70 |
| 2.007 * | 6,77 | 37,85 | 55,38 | 22,30 | 34,40 | 31,10 | 12,20 |

*datos provisorios

Fuente: INDEC

Elaboración: DPEyC San Luis

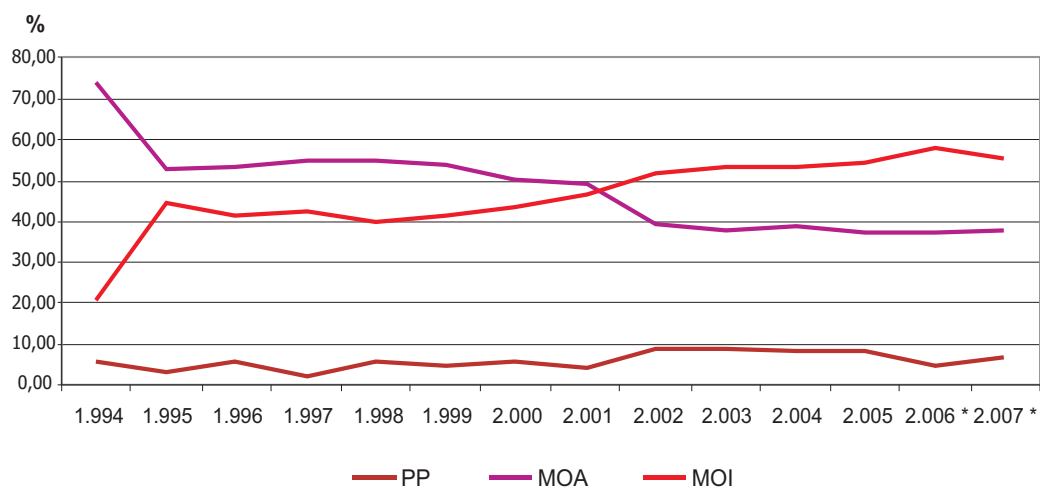
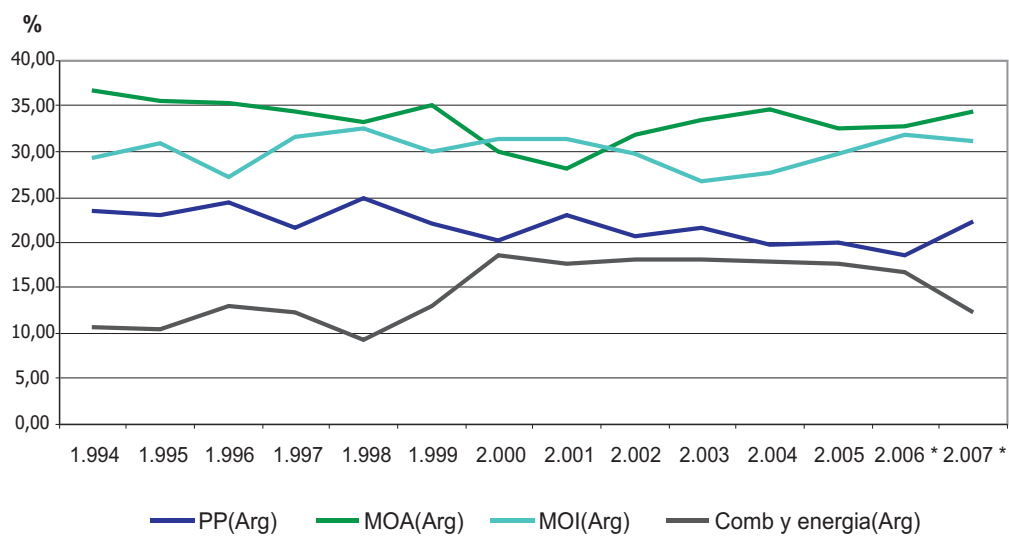
Gráfico 6.6.2 Participación relativa de las Exportaciones de San Luis**Gráfico 6.6.3 Participación relativa de las Exportaciones de Argentina**

6. INDICADORES ECONOMICOS

Cuadro 6.6.3 Evolución de las Exportaciones por grandes Rubros – Provincia de San Luis- en millones de U\$S-Años 1994-2007

| Año | Productos Primarios | MOA | MOI |
|---------|---------------------|-------|-------|
| 1.994 | 6,2 | 82,5 | 22,7 |
| 1.995 | 6,6 | 106,6 | 90,1 |
| 1.996 | 13,2 | 127,1 | 98,1 |
| 1.997 | 7,0 | 154,3 | 119,6 |
| 1.998 | 16,5 | 171,5 | 124,3 |
| 1.999 | 12,7 | 156,5 | 120,1 |
| 2.000 | 19,8 | 162,8 | 140,8 |
| 2.001 | 14,1 | 168,3 | 158,2 |
| 2.002 | 22,9 | 101,9 | 133,6 |
| 2.003 | 24,6 | 105,8 | 148,4 |
| 2.004 | 27,3 | 127,7 | 174,0 |
| 2.005 | 30,1 | 140,8 | 204,0 |
| 2.006 * | 19,7 | 164,5 | 254,4 |
| 2.007 * | 35,2 | 196,9 | 288,1 |

*datos provisorios

Fuente: INDEC

Elaboración: DPEyC San Luis

Gráfico 6.6.4 Evolución de las Exportaciones por grandes Rubros – Provincia de San Luis

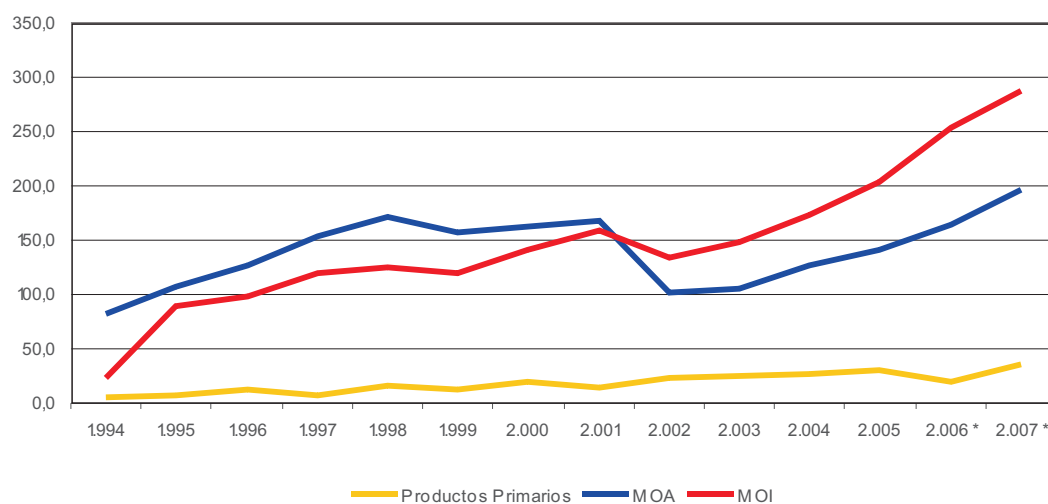

6. INDICADORES ECONOMICOS

Cuadro 6.6.4 Exportaciones de Productos primarios – Provincia de San Luis- Año 2007

| Productos Exportados | Monto FOB U\$S | % | % Acumulado |
|--|-------------------|------------|-------------|
| Maíz | 20.052.295 | 56,95 | 56,95 |
| Sorgo granífero | 7.327.413 | 20,81 | 77,76 |
| Maní | 2.436.073 | 6,92 | 84,68 |
| Girasol | 2.313.400 | 6,57 | 91,25 |
| Resto de productos primarios | 1.753.596 | 4,98 | 96,23 |
| Miel | 1.153.712 | 3,28 | 99,51 |
| Animales vivos | 110.552 | 0,31 | 99,82 |
| Fibra de algodón | 55.320 | 0,16 | 99,98 |
| Resto de Semillas (soja, girasol, maní) | 7.461 | 0,02 | 100 |
| Avena | 20 | 0 | 100 |
| Total exportado de productos primario | 35.209.841 | 100 | 100 |

*datos provisorios

Fuente: INDEC

Elaboración: DPEyC San Luis

Cuadro 6.6.5 Exportaciones de Productos de Manufactura de Origen Agropecuario – Provincia de San Luis- Año 2007

| Productos Exportados | Monto FOB U\$S | % | % Acumulado |
|--|-------------------|-------|-------------|
| Maníes blanchados, preparados | 68.918.797 | 35 | 35 |
| Carnes bovinas en diferentes cortes | 46.646.543 | 23,69 | 58,69 |
| Chocolates | 14.106.690 | 7,16 | 65,85 |
| Pieles y cueros preparados | 13.421.019 | 6,82 | 72,67 |
| Preparaciones para salsas y preparadas | 8.952.764 | 4,55 | 77,21 |
| Productos de panadería (pan dulce, galletitas) | 8.372.310 | 4,25 | 81,47 |
| Artículos de confitería sin cacao | 8.203.212 | 4,17 | 85,63 |
| Jarabe de fluctuosa y glucosa | 5.094.560 | 2,59 | 88,22 |
| Colas y demás adhesivos preparados | 4.075.740 | 2,07 | 90,29 |
| Harinas, prod. de molinería | 3.963.981 | 2,01 | 92,3 |
| Preparaciones para sopa | 3.808.518 | 1,93 | 94,24 |

6. INDICADORES ECONOMICOS

| Productos Exportados | Monto FOB U\$S | % | % Acumulado |
|--|-----------------------|--------------|--------------------|
| Residuos alimenticios y prep.para animales | 2.529.523 | 1,28 | 95,52 |
| Bebidas de licor, cervezas y vinos bermut | 1.794.172 | 0,91 | 96,43 |
| Almidones y féculas | 1.741.634 | 0,88 | 97,32 |
| Puré, pastas de frutas | 1.559.484 | 0,79 | 98,11 |
| Conservas o preparados d e carne | 1.229.034 | 0,62 | 98,73 |
| Grasas y sebos | 781.215 | 0,4 | 99,13 |
| Aceitunas | 545.554 | 0,28 | 99,41 |
| Extracto de malta, prep.alimenticias de harina | 363.507 | 0,18 | 99,59 |
| Madera aserrada o desbastada | 299.594 | 0,15 | 99,74 |
| Jugos de frutas y hortalizas | 227.189 | 0,12 | 99,86 |
| Despojos de origen animal (tripas, vejigas) | 126.932 | 0,06 | 99,92 |
| Aceite de oliva | 111.597 | 0,06 | 99,98 |
| Resto (aceites y grasas) | 29.283 | 0,01 | 99,99 |
| Otros productos exportados | 10.374 | 0,01 | 100 |
| Total exportado de MOA | 196.913.225 | 99,99 | 100 |

*datos provisorios

Fuente: INDEC

Elaboración: DPEyC San Luis

6. INDICADORES ECONOMICOS

Cuadro 6.6.6 Exportaciones de Productos de Manufactura de Origen Industrial – Provincia de San Luis - Año 2007

| Productos Exportados | Monto FOB U\$S | % | % Acumulado |
|---|-----------------------|------------|--------------------|
| Papel, cartón y manufacturas | 98.297.535 | 34,12 | 34,12 |
| Materias plásticas artificiales | 39.639.524 | 13,76 | 47,88 |
| Bombas, motobombas, turbobombas y sus partes | 34.575.009 | 12 | 59,88 |
| Resto (metales comunes y sus manufacturas) | 28.775.551 | 9,99 | 69,87 |
| Máquinas y aparatos eléctricos | 19.554.627 | 6,79 | 76,66 |
| Partes y piezas de vehículos y tractores | 12.232.939 | 4,25 | 80,91 |
| Material, máquinas y aparatos para frío | 7.805.145 | 2,71 | 83,62 |
| Aceros especiales | 5.704.038 | 1,98 | 85,6 |
| Aceites esenciales y resinoides (perfume, cosmética) | 5.652.573 | 1,96 | 87,56 |
| Manufacturas diversas de metales comunes | 5.180.087 | 1,8 | 89,36 |
| Productos diversos de las industrias químicas | 4.577.274 | 1,59 | 90,95 |
| Extractos curtientes y tintóreos pinturas y tintas | 3.131.521 | 1,09 | 92,03 |
| Orgánicos | 2.862.939 | 0,99 | 93,03 |
| Tubos y caños | 2.718.924 | 0,94 | 93,97 |
| Aparatos y dispositivos para calentado, cocción | 2.624.587 | 0,91 | 94,88 |
| Manufacturas de piedra, yeso y amianto | 2.520.824 | 0,88 | 95,76 |
| Perfiles estructurales | 1.940.727 | 0,67 | 96,43 |
| Otras máquinas y aparatos, piezas y accesorios | 1.492.171 | 0,52 | 96,95 |
| Textiles sintéticos o artificiales continuos | 1.409.064 | 0,49 | 97,44 |
| Productos cerámicos | 1.386.248 | 0,48 | 97,92 |
| Barras | 1.247.246 | 0,43 | 98,35 |
| Juguetes, juegos, artículos de recreo y deportes | 772.379 | 0,27 | 98,62 |
| Chapas y planchas | 767.580 | 0,27 | 98,89 |
| Estufas, cocinas, etc. | 612.000 | 0,21 | 99,1 |
| Inorgánicos | 350.414 | 0,12 | 99,22 |
| Máquinas automáticas para el procesamiento de dato | 315.401 | 0,11 | 99,33 |
| Otros productos exportados | 1.932.106 | 0,67 | 100 |
| Total exportado de MOI | 288.078.434 | 100 | 100 |

*datos provisorios

Fuente: INDEC

Elaboración: DPEyC San Luis

6. INDICADORES ECONOMICOS

Cuadro 6.6.7 Principales destinos de las Exportaciones de Productos Primarios – Provincia de San Luis año 2007

| PAISES | Monto FOB U\$S | % | % Acumulado |
|-------------------------------|-------------------|------------|-------------|
| Chile | 3.808.610 | 10,82 | 10,82 |
| Japón | 3.333.450 | 9,47 | 20,28 |
| España | 3.140.776 | 8,92 | 29,2 |
| Países Bajos | 2.644.205 | 7,51 | 36,71 |
| Malasia | 1.840.103 | 5,23 | 41,94 |
| Perú | 1.680.004 | 4,77 | 46,71 |
| Sudáfrica | 1.589.292 | 4,51 | 51,23 |
| Argelia | 1.511.800 | 4,29 | 55,52 |
| Egipto | 1.396.217 | 3,97 | 59,48 |
| Arabia Saudita | 1.327.706 | 3,77 | 63,26 |
| Bélgica | 1.253.965 | 3,56 | 66,82 |
| Marruecos | 1.202.928 | 3,42 | 70,23 |
| Portugal | 830.509 | 2,36 | 72,59 |
| Estados Unidos | 737.059 | 2,09 | 74,69 |
| Reino Unido | 683.792 | 1,94 | 76,63 |
| República Federal de Alemania | 633.578 | 1,8 | 78,43 |
| Colombia | 622.586 | 1,77 | 80,2 |
| Australia | 446.094 | 1,27 | 81,46 |
| Israel | 420.085 | 1,19 | 82,66 |
| República de Yemen | 417.921 | 1,19 | 83,84 |
| Uruguay | 379.304 | 1,08 | 84,92 |
| Otros países | 5.309.857 | 15,08 | 100 |
| Total Exportado | 35.209.841 | 100 | 100 |

*datos provisorios

Fuente: INDEC

Elaboración: DPEyC San Luis

6. INDICADORES ECONOMICOS

Cuadro 6.6.8 Principales destinos de las Exportaciones de Manufactura de Origen Agropecuario – Provincia de San Luis- Año 2007

| PAISES | Monto FOB U\$S | % | % Acumulado |
|---|--------------------|------------|-------------|
| Chile | 33.525.264 | 17,03 | 17,03 |
| Países Bajos | 31.836.970 | 16,17 | 33,19 |
| República Federal de Alemania | 21.975.372 | 11,16 | 44,35 |
| Territorio vinculado al Reino Unido Hong Ko | 11.523.151 | 5,85 | 50,21 |
| Rusia | 10.315.125 | 5,24 | 55,44 |
| Estados Unidos | 6.326.465 | 3,21 | 58,66 |
| Brasil | 5.933.878 | 3,01 | 61,67 |
| Italia | 5.390.345 | 2,74 | 64,41 |
| Uruguay | 5.360.123 | 2,72 | 67,13 |
| Angola | 4.481.309 | 2,28 | 69,41 |
| Polonia | 4.454.359 | 2,26 | 71,67 |
| Francia | 4.166.670 | 2,12 | 73,78 |
| Paraguay | 4.055.899 | 2,06 | 75,84 |
| Australia | 3.342.244 | 1,7 | 77,54 |
| Reino Unido | 3.272.163 | 1,66 | 79,2 |
| Bolivia | 3.225.577 | 1,64 | 80,84 |
| Israel | 3.174.306 | 1,61 | 82,45 |
| México | 2.947.090 | 1,5 | 83,95 |
| Sudáfrica | 2.592.870 | 1,32 | 85,27 |
| Ucrania | 2.317.233 | 1,18 | 86,44 |
| Venezuela | 2.224.690 | 1,13 | 87,57 |
| Otros países | 24.472.122 | 12,43 | 100 |
| Total de MOA Exportadas | 196.913.225 | 100 | 100 |

*datos provisorios

Fuente: INDEC

Elaboración: DPEyC San Luis

6. INDICADORES ECONOMICOS

Cuadro 6.5.9 Principales destinos de las Exportaciones de Manufactura de Origen Industria Provincia de San Luis - Año 2007

| PAISES | Monto FOB U\$S | % | % Acumulado |
|------------------------|--------------------|------------|-------------|
| Brasil | 90.247.562 | 31,33 | 31,33 |
| Chile | 82.351.908 | 28,59 | 59,91 |
| Paraguay | 19.936.161 | 6,92 | 66,83 |
| Venezuela | 16.576.128 | 5,75 | 72,59 |
| Estados Unidos | 14.344.527 | 4,98 | 77,57 |
| Uruguay | 11.704.113 | 4,06 | 81,63 |
| Bolivia | 7.747.042 | 2,69 | 84,32 |
| Colombia | 5.515.475 | 1,91 | 86,23 |
| Pakistán | 5.389.188 | 1,87 | 88,11 |
| Perú | 4.419.437 | 1,53 | 89,64 |
| Rumania | 3.464.097 | 1,2 | 90,84 |
| Bangladesh | 2.873.699 | 1 | 91,84 |
| Reino Unido | 2.783.777 | 0,97 | 92,81 |
| Kuwait | 2.408.959 | 0,84 | 93,64 |
| Ecuador | 1.697.396 | 0,59 | 94,23 |
| México | 1.661.077 | 0,58 | 94,81 |
| Emiratos Arabes Unidos | 1.280.422 | 0,44 | 95,25 |
| Australia | 1.128.261 | 0,39 | 95,64 |
| Trinidad y Tobago | 1.114.149 | 0,39 | 96,03 |
| Sudán | 990.813 | 0,34 | 96,37 |
| Austria | 989.391 | 0,34 | 96,72 |
| España | 944.589 | 0,33 | 97,05 |
| Otros países | 8.510.264 | 2,95 | 100 |
| Total general | 288.078.434 | 100 | 100 |

*datos provisorios

Fuente: INDEC

Elaboración: DPEyC San Luis

Cuadro 6.6.10 Principales Regiones Económicas de destino de las Exportaciones de Productos Primarios Provincia de San Luis- Año 2007

| Región Económica | Monto FOB U\$S |
|----------------------------|-------------------|
| MERCOSUR | 871.183 |
| UNION EUROPEA | 9.829.048 |
| NAFTA | 853.176 |
| ASIA - PACIFICO | 6.131.564 |
| RESTO | 17.524.870 |
| TOTAL EXPORTACIONES | 35.209.841 |

*datos provisorios

Fuente: INDEC

Elaboración: DPEyC San Luis

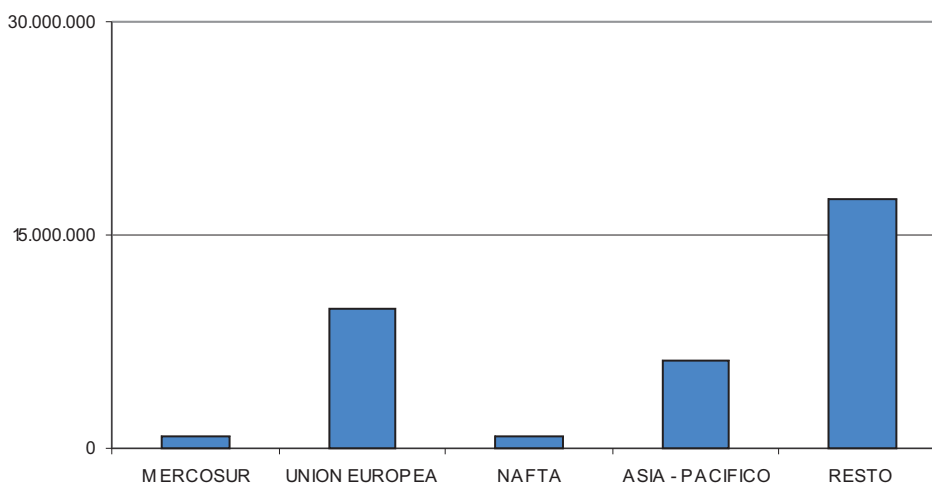
Cuadro 6.6.5 Principales Regiones Económicas de destino de las Exportaciones de Productos Primarios. Provincia de San Luis - Año 2007**Cuadro 6.6.11 Principales Regiones Económicas de destino de las Exportaciones Manufactura de Origen Agropecuario – Provincia de San Luis- Año 2007**

| | |
|----------------------------|--------------------|
| MERCOSUR | 15.349.900 |
| UNION EUROPEA | 78.833.554 |
| NAFTA | 9.571.086 |
| ASIA - PACIFICO | 14.297.809 |
| RESTO | 78.860.876 |
| TOTAL EXPORTACIONES | 196.913.225 |

*datos provisorios

Fuente: INDEC

Elaboración: DPEyC San Luis

6. INDICADORES ECONOMICOS

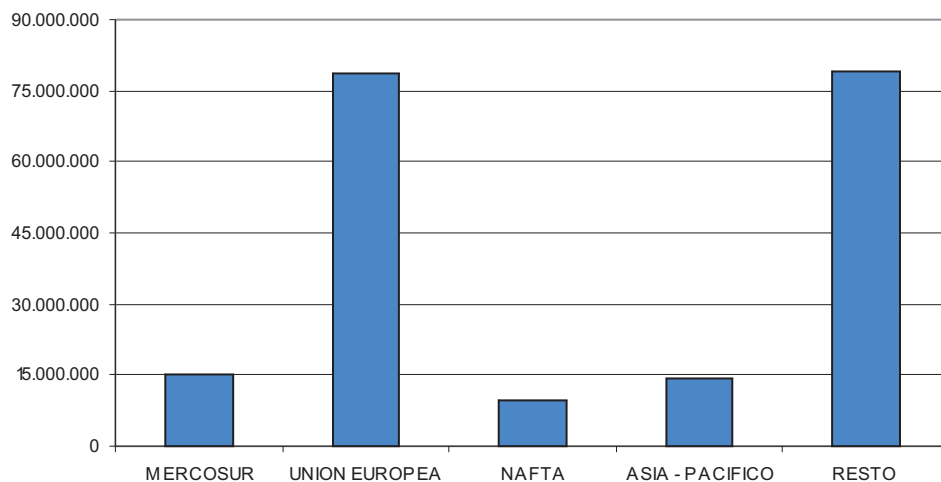

Cuadro 6.6.12 Principales Regiones Económicas de destino de las Exportaciones de Manufacturas de Origen Industrial Provincia de San Luis - Año 2007

| Región Económica | Monto FOB U\$S |
|----------------------------|--------------------|
| MERCOSUR | 122.007.708 |
| UNION EUROPEA | 5.929.801 |
| NAFTA | 17.600.657 |
| ASIA - PACIFICO | 1.423.540 |
| RESTO | 141.116.728 |
| TOTAL EXPORTACIONES | 288.078.434 |

*datos provisorios

Fuente: INDEC

Elaboración: DPEyC San Luis

Gráfico 6.6.7 Principales Regiones Económicas de destino de las Exportaciones de Manufacturas de Origen Industrial. Provincia de San Luis. Año 2007

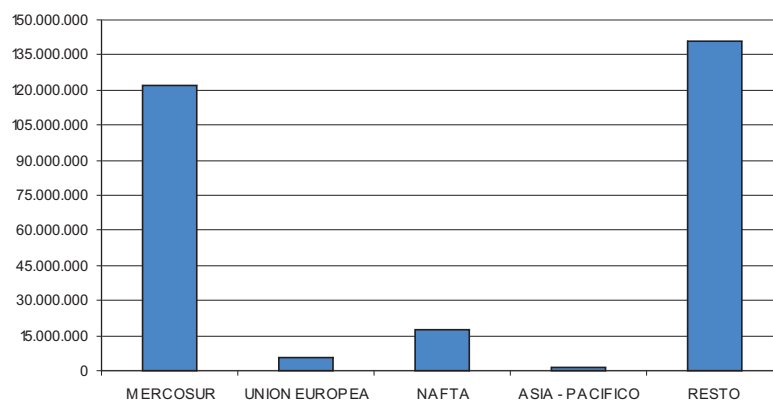

6. INDICADORES ECONOMICOS

Cuadro 6.6.13 Exportaciones totales por Productos – Provincia de San Luis- Año 2007

| Productos Exportados | Monto FOB U\$S | % | % Acumulado |
|---|--------------------|------------|-------------|
| Papel, cartón y manufacturas | 98.297.535 | 18,9 | 18,9 |
| Resto (aceitunas, duraznos conserva. y jugos) | 68.918.797 | 13,25 | 32,14 |
| Bovinas | 46.646.543 | 8,97 | 41,11 |
| Resto de manufacturas de origen agropecuario | 41.731.130 | 8,02 | 49,13 |
| Materias plásticas artificiales | 39.639.524 | 7,62 | 56,75 |
| Bombas, motobombas, turbo bombas y sus partes | 34.575.009 | 6,65 | 63,4 |
| Resto (metales comunes y sus manufacturas) | 28.775.551 | 5,53 | 68,93 |
| Maíz | 20.052.295 | 3,85 | 72,79 |
| Máquinas y aparatos eléctricos y objetos de uso Elec. | 19.554.627 | 3,76 | 76,55 |
| Pieles y cueros preparados | 13.421.019 | 2,58 | 79,13 |
| Partes y piezas de vehículos y tractores | 12.232.939 | 2,35 | 81,48 |
| Artículos de confitería sin cacao | 8.203.212 | 1,58 | 83,05 |
| Material, máquinas y aparatos para la producción de frío | 7.805.145 | 1,5 | 84,55 |
| Sorgo granífero | 7.327.413 | 1,41 | 85,96 |
| Aceros especiales | 5.704.038 | 1,1 | 87,06 |
| Aceites esenciales y resinoides (perfume, cosmética) | 5.652.573 | 1,09 | 88,15 |
| Manufacturas diversas de metales comunes | 5.180.087 | 1 | 89,14 |
| Resto (azúcar) | 5.094.560 | 0,98 | 90,12 |
| Productos diversos de las industrias químicas | 4.577.274 | 0,88 | 91 |
| Resto (harinas, prod. de molinería) | 3.963.981 | 0,76 | 91,76 |
| Extractos curtientes y tintóreos pinturas y tintas | 3.131.521 | 0,6 | 92,37 |
| Orgánicos | 2.862.939 | 0,55 | 92,92 |
| Tubos y caños | 2.718.924 | 0,52 | 93,44 |
| Aparatos y dispositivos para calentado, cocción de material | 2.624.587 | 0,5 | 93,94 |
| Resto de residuos alimenticios y preparados para animales | 2.529.523 | 0,49 | 94,43 |
| Manufacturas de piedra, yeso y amianto | 2.520.824 | 0,48 | 94,91 |
| Otros productos exportados | 26.459.930 | 5,09 | 100 |
| Total exportado | 520.201.500 | 100 | 100 |

*datos provisorios

Fuente: INDEC

Elaboración: DPEyC San Luis

6. INDICADORES ECONOMICOS

Cuadro 6.6.14 Destino de las Exportaciones Totales – Provincia de San Luis- Año 2007

| PAISES | Monto FOB U\$S | % | % Acumulado |
|---|--------------------|------------|-------------|
| Chile | 119.685.781 | 23,01 | 23,01 |
| Brasil | 96.387.659 | 18,53 | 41,54 |
| Países Bajos | 34.502.484 | 6,63 | 48,17 |
| Paraguay | 24.277.721 | 4,67 | 52,84 |
| República Federal de Alemania | 22.752 .190 | 4,37 | 57,21 |
| Estados Unidos | 21.408.051 | 4,12 | 61,33 |
| Venezuela | 18.996.483 | 3,65 | 64,98 |
| Uruguay | 17.443.540 | 3,35 | 68,33 |
| Territorio vinculado al Reino Unido-Hong Kong | 11.750.125 | 2,26 | 70,59 |
| Bolivia | 11.218.461 | 2,16 | 72,75 |
| Rusia | 10.893.920 | 2,09 | 74,84 |
| Colombia | 7.777.408 | 1,5 | 76,33 |
| Perú | 7.215.289 | 1,39 | 77,72 |
| Reino Unido | 6.739.732 | 1,3 | 79,02 |
| España | 6.143.651 | 1,18 | 80,2 |
| Italia | 5.892.015 | 1,13 | 81,33 |
| Pakistán | 5.396.065 | 1,04 | 82,37 |
| Rumania | 5.321.094 | 1,02 | 83,39 |
| Australia | 4.916.599 | 0,95 | 84,34 |
| Francia | 4.757.460 | 0,91 | 85,25 |
| México | 4.700.697 | 0,9 | 86,15 |
| Sudáfrica | 4.647.105 | 0,89 | 87,05 |
| Otros países | 67.377.971 | 12,95 | 100 |
| Total general | 520.201.500 | 100 | 100 |

*datos provisorios

Fuente: INDEC

Elaboración: DPEyC San Luis

6. INDICADORES ECONOMICOS

Cuadro 6.6.15 Destino por Regiones Económicas de las Exportaciones Totales – Provincia de San Luis- Año 2007

| Región Económica | Monto FOB U\$S |
|----------------------------|--------------------|
| MERCOSUR | 138.228.791 |
| UNION EUROPEA | 94.592.403 |
| NAFTA | 28.024.919 |
| ASIA - PACIFICO | 21.852.912 |
| RESTO | 237.502.473 |
| TOTAL EXPORTACIONES | 520.201.500 |

*datos provisorios

Fuente: INDEC

Elaboración: DPEyC San Luis

Cuadro 6.6.16 Ranking por provincia de las Exportaciones por grandes Rubros. Monto en millones de U\$. Año 2007

| puesto | PROVINCIA | P.Primarios | % | puesto | PROVINCIA | MOA | % | puesto | PROVINCIA | MOI | % |
|-------------------|---------------------|--------------|---------------|-------------------|-------------------|--------------|---------------|-------------------|-------------------|--------------|---------------|
| 1 | Buenos Aires | 3165 | 25,36 | 1 | Santa Fe | 8973 | 46,68 | 1 | Buenos Aires | 10623 | 61,11 |
| 2 | Cordoba | 2400 | 19,23 | 2 | Buenos Aires | 3782 | 19,68 | 2 | Santa Fe | 1566 | 9,01 |
| 3 | Santa Fe | 1461 | 11,70 | 3 | Cordoba | 3438 | 17,89 | 3 | Cordoba | 1417 | 8,15 |
| 4 | Catamarca | 1381 | 11,06 | 4 | Mendoza | 745 | 3,88 | 4 | Chubut | 497 | 2,86 |
| 5 | Entre Rios | 758 | 6,07 | 5 | Entre Rios | 337 | 1,75 | 5 | San Juan | 457 | 2,63 |
| 6 | Salta | 390 | 3,12 | 6 | Chubut | 236 | 1,23 | 6 | San Luis | 288 | 1,66 |
| 7 | Tucuman | 324 | 2,60 | 7 | Misiones | 217 | 1,13 | 7 | Tucuman | 263 | 1,51 |
| 8 | Rio Negro | 321 | 2,57 | 8 | San Luis | 197 | 1,02 | 8 | Capital Federal | 199 | 1,14 |
| 9 | Chubut | 287 | 2,30 | 9 | San Juan | 169 | 0,88 | 9 | Santa Cruz | 174 | 1,00 |
| 10 | Santa Cruz | 254 | 2,03 | 10 | Tucuman | 165 | 0,86 | 10 | Mendoza | 169 | 0,97 |
| 11 | Santiago del Estero | 246 | 1,97 | 11 | Capital Federal | 125 | 0,65 | 11 | Misiones | 144 | 0,83 |
| 12 | Mendoza | 236 | 1,89 | 12 | La Rioja | 100 | 0,52 | 12 | Catamarca | 90 | 0,52 |
| 13 | Chaco | 220 | 1,76 | 13 | Salta | 97 | 0,50 | 13 | Entre Rios | 89 | 0,51 |
| 14 | La Pampa | 183 | 1,47 | 14 | Rio Negro | 79 | 0,41 | 14 | Tierra del Fuego | 85 | 0,49 |
| 15 | Jujuy | 176 | 1,41 | 15 | Chaco | 57 | 0,30 | 15 | Salta | 78 | 0,45 |
| 16 | San Juan | 100 | 0,80 | 16 | Santa Cruz | 54 | 0,28 | 16 | La Rioja | 67 | 0,39 |
| 17 | Corrientes | 98 | 0,79 | 17 | Jujuy | 49 | 0,25 | 17 | Jujuy | 64 | 0,37 |
| 18 | Misiones | 78 | 0,62 | 18 | Tierra del Fuego | 42 | 0,22 | 18 | Rio Negro | 25 | 0,14 |
| 19 | Neuquen | 54 | 0,43 | 19 | Neuquen | 39 | 0,20 | 19 | Santiago del Est. | 23 | 0,13 |
| 20 | Tierra del Fuego | 43 | 0,34 | 20 | La Pampa | 31 | 0,16 | 20 | Neuquen | 14 | 0,08 |
| 21 | San Luis | 35 | 0,28 | 21 | Corrientes | 27 | 0,14 | 21 | Corrientes | 11 | 0,06 |
| 22 | Formosa | 8 | 0,06 | 22 | Catamarca | 25 | 0,13 | 22 | Chaco | 9 | 0,05 |
| 23 | La Rioja | 1 | 0,01 | 23 | Formosa | 7 | 0,04 | 23 | La Pampa | 6 | 0,03 |
| 24 | Capital Fed. | 0 | 0,00 | 24 | Santiago del Est. | 1 | 0,01 | 24 | Formosa | 2 | 0,01 |
| total País | | 12219 | 100,00 | total País | | 19221 | 100,00 | total País | | 17384 | 100,00 |

Fuente: Centro de Economía Internacional (Ministerio de Relaciones Exteriores, Comercio Internacional y Culto- Secretaría de Comercio y Relaciones Económicas Internacionales)

6. INDICADORES ECONOMICOS

Cuadro 6.6. Variación de las Exportaciones Totales por Provincia. Año 2006-2007

| puesto | PROVINCIA | millones de U\$S | variacion 07/06 |
|-------------------|---------------------|------------------|-----------------|
| 1 | Santiago del Estero | 270 | 70% |
| 2 | Entre Rios | 1.231 | 52% |
| 3 | Cordoba | 7.256 | 51% |
| 4 | Chaco | 286 | 48% |
| 5 | Santa Fe | 12.394 | 39% |
| 6 | La Pampa | 232 | 37% |
| 7 | San Luis | 520 | 19% |
| 8 | Salta | 1.018 | 16% |
| 9 | Tucuman | 755 | 16% |
| 10 | Buenos Aires | 20.533 | 15% |
| 11 | Mendoza | 1.355 | 15% |
| 12 | Rio Negro | 476 | 15% |
| 13 | San Juan | 727 | 8% |
| 14 | Misiones | 439 | 4% |
| 15 | La Rioja | 168 | 4% |
| 16 | Catamarca | 1.496 | 3% |
| 17 | Jujuy | 289 | 1% |
| 18 | Corrientes | 137 | 1% |
| 19 | Capital Federal | 324 | -1% |
| 20 | Tierra del Fuego | 457 | -10% |
| 21 | Chubut | 1.668 | -21% |
| 22 | Formosa | 29 | -26% |
| 23 | Neuquen | 671 | -27% |
| 24 | Santa Cruz | 800 | -29% |
| total Pais | | 55.934 | 20% |

Fuente: Centro de Economía Internacional (Ministerio de Relaciones Exteriores, Comercio Internacional y Culto- Secretaría de Comercio y Relaciones Económicas Internacionales)

6. INDICADORES ECONOMICOS

6.7 - PYMES San Luis²

El Monitoreo aplicado a Pequeñas y Medianas Empresas (MAPA PyME) inicia su gestión en el año 2007 como resultado de la iniciativa de la SEPyme y la DPEyC San Luis.

El mismo está centrado en los siguientes aspectos críticos:

- Dimensión cuantitativa del sector, exportaciones, inversión, innovación tecnológica, cantidad de ocupados, producción y financiamiento entre otros.
- Dinámicas sectoriales de los últimos cinco años y nuevas modalidades de articulación e integración en cadenas de valor, clusters, etc.
- Factores que restringen su competitividad y el crecimiento sostenido de mediano plazo.

Son consideradas PyMEs:

- Las que tienen más de 4 ocupados y menos de 250.

La población objeto del MAPA PyME, está formada por las empresas cuya actividad principal corresponde a los siguientes sectores de actividad:

- Industria
- Comercio
- Hoteles
- Restaurantes
- Resto de servicios

Se visitan 10 localidades que concentran el 84,2% de la población provincial, de acuerdo a los datos recogidos en el Censo Nacional de Población, Hogares y Viviendas de 2001.

Los siguientes cuadros contienen información correspondiente al período 2006-2007.

Cuadro 6.7.1 Antigüedad de las empresas, en porcentaje

| Sector de Actividad | Inicio de actividad del local | | | | Total |
|---------------------|-------------------------------|---------------------|---------------------|-----------------|-------|
| | Antes de 1991 | Periodo 1991 - 1999 | Periodo 2000 - 2002 | Después de 2003 | |
| Industria | 67 | 23 | 5 | 5 | 100 |
| Comercio | 17 | 35 | 7 | 41 | 100 |
| Hoteles | 4 | 23 | 15 | 58 | 100 |
| Restaurantes | 0 | 12 | 42 | 46 | 100 |
| Resto de Servicios | 13 | 37 | 42 | 8 | 100 |
| Total SAN LUIS | 29 | 29 | 18 | 24 | 100 |
| Total PAIS | 29 | 36 | 14 | 21 | 100 |

Fuente: DPEyC San Luis

² Resultados del Mapa PyMEs San Luis - Onda 002 Junio 2007

6. INDICADORES ECONOMICOS

Cuadro 6. 7.2 Forma jurídica de la empresa, en porcentaje

| Sector de Actividad | Forma Jurídica | | | | | | | Total |
|---------------------|----------------|-------------------|----------------|-------|------|-------------|------|-------|
| | Unipersonal | Sociedad de Hecho | Soc. Colectiva | S.R.L | S.A. | Cooperativa | Otra | |
| Industria | 22 | 0 | 0 | 10 | 68 | 0 | 0 | 100 |
| Comercio | 26 | 3 | 0 | 33 | 37 | 0 | 1 | 100 |
| Hoteles | 38 | 26 | 0 | 11 | 25 | 0 | 0 | 100 |
| Restaurantes | 52 | 0 | 0 | 47 | 1 | 0 | 0 | 100 |
| Resto de Servicios | 68 | 0 | 0 | 5 | 26 | 1 | 0 | 100 |
| Total SAN LUIS | 38 | 3 | 0 | 19 | 40 | 0 | 0 | 100 |
| Total PAIS | 28 | 7 | 1 | 29 | 31 | 1 | 3 | 100 |

Fuente: DPEyC San Luis

Cuadro 6. 7.3 Informatización elemental, en porcentaje

| Sector de Actividad | Empresas que poseen página web | | |
|---------------------|--------------------------------|-----|-------|
| | Si | No | Total |
| Industria | 18 | 82 | 100 |
| Comercio | 3 | 97 | 100 |
| Hoteles | 40 | 60 | 100 |
| Restaurantes | 0 | 100 | 100 |
| Resto de Servicios | 4 | 96 | 100 |
| Total SAN LUIS | 11 | 89 | 100 |
| Total PAIS | 28 | 72 | 100 |

Fuente: DPEyC San Luis

Gráfico 6.7.1 Empresas de San Luis, que poseen página web

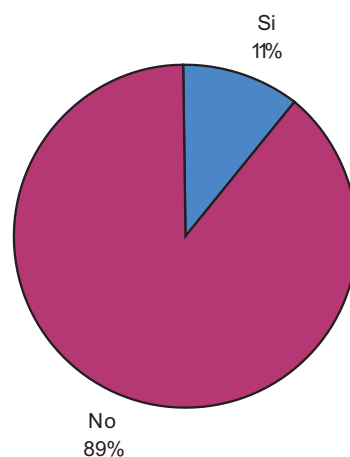

6. INDICADORES ECONOMICOS

Cuadro 6.7.4 Condición de ocupación del local, en porcentaje

| Sector de Actividad | Condición de ocupación | | | | Total |
|---------------------|------------------------|-------------|----------|------|-------|
| | Alquila | Propietario | Comodato | Otra | |
| Industria | 5 | 80 | 0 | 15 | 100 |
| Comercio | 8 | 88 | 1 | 3 | 100 |
| Hoteles | 13 | 87 | 0 | 0 | 100 |
| Restaurantes | 88 | 12 | 0 | 0 | 100 |
| Resto de Servicios | 39 | 61 | 0 | 0 | 100 |
| Total SAN LUIS | 21 | 74 | 0 | 5 | 100 |
| Total PAIS | 52 | 39 | 7 | 2 | 100 |

Fuente: DPEyC San Luis

Cuadro 6.7.5 Ocupación en porcentaje

| Sector de Actividad | Perfil del personal | | | | | | Total |
|---------------------|---------------------|--------------|------------------------|---------------------|---------------------|---------------------|-------|
| | Personal Asalariado | Propietarios | Personal no Asalariado | Personal Contratado | Personal Temporario | Personal de Agencia | |
| Industria | 90 | 3 | 0 | 1 | 1 | 5 | 100 |
| Comercio | 80 | 11 | 2 | 4 | 3 | 0 | 100 |
| Hoteles | 69 | 20 | 1 | 1 | 4 | 5 | 100 |
| Restaurantes | 73 | 17 | 7 | 0 | 3 | 0 | 100 |
| Resto de Servicios | 68 | 7 | 5 | 11 | 9 | 0 | 100 |
| Total SAN LUIS | 81 | 7 | 2 | 4 | 3 | 3 | 100 |
| Total PAIS | 86 | 6 | 2 | 3 | 2 | 1 | 100 |

Fuente: DPEyC San Luis

Cuadro 6.7.6 Variación del empleo, en porcentaje

| Sector de Actividad | Variación 06/04 |
|---------------------|-----------------|
| Industria | 28,8 |
| Comercio | 26,4 |
| Hoteles | 45,9 |
| Restaurantes | 65,7 |
| Resto de Servicios | 40,7 |
| Total SAN LUIS | 32,8 |
| Total PAIS | 40,0 |

Fuente: DPEyC San Luis

Cuadro 6.7.7 Crecimiento del empleo por rama de actividad, en porcentaje

| Sector de Actividad | Dinámica de la ocupación | | | | Total |
|---------------------|--------------------------|-------------------|-------------------|-------------|-------|
| | Menor a 0% | Entre 0% y 15,9 % | Entre 16 % y 40 % | Mayor a 40% | |
| Industria | 27 | 30 | 24 | 19 | 100 |
| Comercio | 26 | 15 | 34 | 25 | 100 |
| Hoteles | 0 | 13 | 42 | 45 | 100 |
| Restaurantes | 1 | 0 | 45 | 54 | 100 |
| Resto de Servicios | 11 | 35 | 41 | 13 | 100 |
| Total SAN LUIS | 18 | 22 | 35 | 25 | 100 |
| Total PAIS | 28 | 21 | 20 | 31 | 100 |

Fuente: DPEyC San Luis

6. INDICADORES ECONOMICOS

Cuadro 6.7.8 Financiamiento bancario y no bancario, locales que han solicitado alguna vez desde el año 2003 a la fecha, en porcentaje

| Sector de Actividad | Solicitó financiamiento |
|---------------------|-------------------------|
| Industria | 62 |
| Comercio | 34 |
| Hoteles | 26 |
| Restaurantes | 14 |
| Resto de Servicios | 37 |
| Total SAN LUIS | 41 |
| Total PAIS | 39 |

Fuente: DPEyC San Luis

Cuadro 6.7.9 Principal destino del financiamiento obtenido, en porcentaje

| Sector de Actividad | Principal destino del financiamiento | | | | | | | |
|---------------------|--------------------------------------|-------------------|-----------------|---------------------------|--------------------|------------|-------|-------|
| | Activos Fijos | Compra de Insumos | Pago de Pasivos | Actualización tecnológica | Capital de Trabajo | Innovación | Otros | Total |
| Industria | 28 | 10 | 4 | 21 | 33 | 1 | 3 | 100 |
| Comercio | 11 | 0 | 0 | 0 | 56 | 0 | 33 | 100 |
| Hoteles | n/d | n/d | n/d | n/d | n/d | n/d | n/d | n/d |
| Restaurantes | 10 | 90 | 0 | 0 | 0 | 0 | 0 | 100 |
| Resto de Servicios | 88 | 0 | 5 | 7 | 0 | 0 | 0 | 100 |
| Total SAN LUIS | 35 | 7 | 3 | 12 | 29 | 0 | 14 | 100 |
| Total PAIS | 30 | 11 | 10 | 5 | 38 | 0 | 6 | 100 |

Fuente: DPEyC San Luis

Cuadro 6.7.10 Razones por las que los locales no solicitaron financiamiento bancario, en porcentaje

| Sector de Actividad | Razones | | | | | | | |
|---------------------|------------------------|-----------------------------------|--------------------------------|---------------------------------|-------------------------|--|-------|-------|
| | Altas tasas de interés | Sit. eco. financiera comprometida | Negativa constante de la banca | Incertidumbre sobre la economía | Disp. de capital propio | Disp. de otras fuentes de financiamiento | Otras | Total |
| Industria | 34 | 1 | 6 | 0 | 55 | 2 | 2 | 100 |
| Comercio | 53 | 20 | 0 | 7 | 11 | 9 | 0 | 100 |
| Hoteles | n/d | n/d | n/d | n/d | n/d | n/d | n/d | n/d |
| Restaurantes | 21 | 1 | 0 | 47 | 31 | 0 | 0 | 100 |
| Resto de Servicios | 1 | 7 | 0 | 0 | 92 | 0 | 0 | 100 |
| Total SAN LUIS | 33 | 9 | 1 | 8 | 44 | 4 | 1 | 100 |
| Total PAIS | 27 | 6 | 11 | 35 | 8 | 5 | 8 | 100 |

Fuente: DPEyC San Luis

Cuadro 6.7.11 Principal destino de la inversión 2006, en porcentaje

| Sector de Actividad | Destino de la inversión | | | | | | |
|-----------------------|-------------------------|-----------------------------|--------------------------------|---------------------------|-----------|------|-------|
| | Expansión del local | Incorporación de Maquinaria | Desarrollo de nuevos productos | Modernización de procesos | Licencias | Otro | Total |
| Industria | 10 | 68 | 1 | 15 | 1 | 5 | 100 |
| Hoteles | 0 | 0 | 54 | 46 | 0 | 0 | 100 |
| Restaurantes | 0 | 0 | 90 | 10 | 0 | 0 | 100 |
| Total Hoteles y Resto | 0 | 0 | 62 | 38 | 0 | 0 | 100 |

Fuente: DPEyC San Luis

6. INDICADORES ECONOMICOS

Cuadro 6.7.12 Principal destino de la inversión 2006, en porcentaje

| Sector de Actividad | Destino de la inversión | | | | | Total |
|----------------------|-----------------------------|----------------------|-------------------|---------------------------|------|-------|
| | Incorporación de Maquinaria | Aumento de capacidad | Mejora de Calidad | Modernización de procesos | Otro | |
| Hoteles | 0 | 54 | 46 | 0 | 0 | 100 |
| Restaurantes | 0 | 90 | 10 | 0 | 0 | 100 |
| Total Hoteles y Rest | 0 | 62 | 38 | 0 | 0 | 100 |

Fuente: DPEyC San Luis

Cuadro 6.7.13 Locales que declararon haber realizado un proyecto de inversión en el período enero - junio 2007, en porcentaje

| Sector de Actividad | Año 2007 |
|---------------------|----------|
| Industria | 33 |
| Hoteles | 3 |
| Restaurantes | 0 |

| | |
|----------------|----|
| Total SAN LUIS | 22 |
| Total PAIS | 26 |

Fuente: DPEyC San Luis

Cuadro 6.7.14 Principal destino de los proyectos de inversión en el período enero-junio 2007, en porcentaje

| | |
|--------------------------------|-----|
| Expansión del local | 11 |
| Incorporación de Maquinaria | 33 |
| Desarrollo de nuevos productos | 4 |
| Modernización de procesos | 47 |
| Licencias de fabricación | 0 |
| Otro | 5 |
| Total | 100 |

Cuadro 6.7.15 Industrias que realizaron exportaciones en cada año, en porcentaje del total de locales industrias

| | Año | | | | | |
|--------------------------|------|------|------|------|------|------|
| | 2001 | 2002 | 2003 | 2004 | 2005 | 2006 |
| Total Industria San Luis | 27 | 27 | 27 | 28 | 32 | 28 |
| Total Industria País | 16 | 19 | 21 | 23 | 24 | 25 |

Fuente: DPEyC San Luis

6. INDICADORES ECONOMICOS

Gráfico 6.7.1 Evolución de las exportaciones de las PyMES Industriales

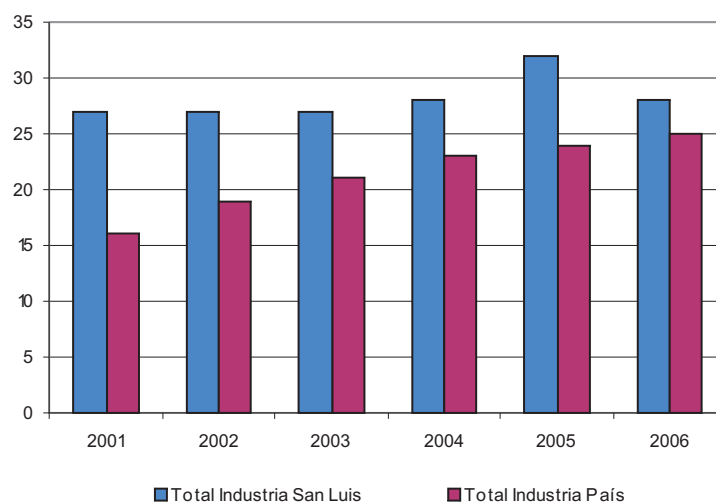

Cuadro 6.7.16 Perfil de las PyMEs industriales que realizaron exportaciones en el año 2006

| | Consolidadas | Nuevas | Ocasionales | Reacción Rápida | Resto | Total |
|--------------------------|--------------|--------|-------------|-----------------|-------|-------|
| Total Industria San Luis | 70 | 0 | 14 | 0 | 16 | 100 |
| Total Industria País | 46 | 8 | 24 | 7 | 15 | 100 |

Fuente: DPEyC San Luis

Gráfico 6.7.16 Perfil de las industrias de San Luis, que exportan

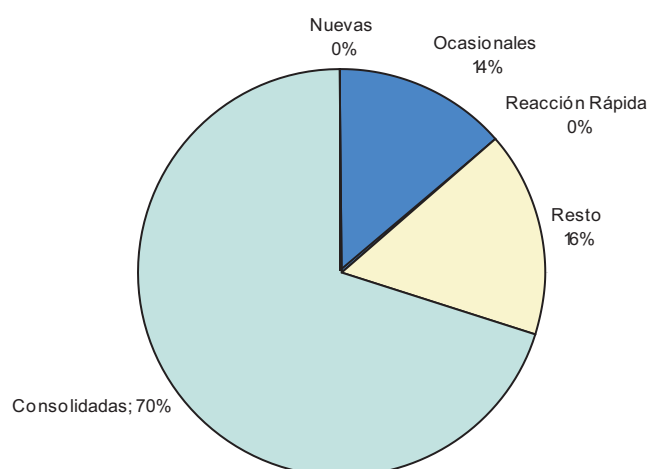

El objetivo de este capítulo es describir la evolución del consumo de combustibles (nafta común y especial, gas oil, kerosene, lubricantes, fuel oil, aeronafta, disel-oil y aerokerosene) en la provincia de San Luis.

9. INDICE DE CONSUMO DE COMBUSTIBLES

Los combustibles que se toman como referencia para su análisis son:

Nafta Común
Nafta Especial
Gas-Oil
Kerosene
Lubricantes
Fuel-Oil
Aeronafta
Disel-oil
Aerokerosene.

Cuadro 9. 1 PROVINCIA DE SAN LUIS. Consumo de Combustible por año, según tipo en metros cúbicos

| TIPO | 1979 | 1980 | 1981 | 1982 | 1983 | 1984 | 1985 | 1986 | 1987 | 1988 | 1989 | 1990 | 1991 | 1992 | 1993 |
|-------------------------|---------|---------|---------|---------|---------|---------|---------|---------|---------|---------|---------|---------|---------|---------|---------|
| Nafta Común | 27.433 | 30.229 | 29.987 | 30.607 | 29.835 | 27.468 | 22.969 | 22.934 | 24.328 | 26.951 | 28.562 | 25.643 | 28.561 | 28.148 | 25.697 |
| Nafta Especial | 23.291 | 29.368 | 29.751 | 24.825 | 26.427 | 26.971 | 25.223 | 31.805 | 37.101 | 29.245 | 27.694 | 22.874 | 28.952 | 34.699 | 41.479 |
| Gas-Oil | 68.804 | 79.526 | 82.289 | 71.441 | 71.024 | 72.974 | 71.741 | 78.763 | 86.341 | 97.478 | 80.991 | 75.112 | 103.983 | 83.929 | 98.654 |
| Kerosene | 7.469 | 8.249 | 7.118 | 6.218 | 8.514 | 9.808 | 7.269 | 7.060 | 7.917 | 7.282 | 5.930 | 6.798 | 7.188 | 7.832 | 8.457 |
| Lubricantes | 1.532 | 1.685 | 1.727 | 1.672 | 1.594 | 1.590 | 1.604 | 2.192 | 2.279 | 2.336 | 2.000 | 1.534 | 1.511 | 1.536 | 2.363 |
| Fuel-Oil (en toneladas) | 22.611 | 19.182 | 15.064 | 29.817 | 31.865 | 25.141 | 26.783 | 17.827 | 17.307 | 14.352 | 2.219 | 1.111 | 1.595 | 2.601 | 490 |
| Aeronafta | 198 | 189 | 181 | 145 | 217 | 297 | 852 | 1.521 | 1.517 | 1.217 | 973 | 836 | 72 | 126 | 59 |
| Disel-Oil | 4.430 | 2.434 | 3.756 | 5.642 | 5.010 | 4.833 | 3.014 | 2.992 | 3.325 | 664 | 87 | 18 | 50 | 0 | 0 |
| Aerokerosene | 4.283 | 289 | 13.032 | 489 | 4.312 | 8.014 | 14.622 | 11.945 | 12.749 | 12.260 | 271 | 1.025 | 10 | 46 | 105 |
| Total | 160.051 | 171.151 | 182.905 | 170.856 | 178.798 | 177.096 | 174.077 | 177.039 | 192.864 | 191.785 | 148.727 | 134.951 | 171.922 | 158.917 | 177.304 |

| TIPO | 1994 | 1995 | 1996 | 1997 | 1998 | 1999 | 2000 | 2001 | 2002 | 2003 | 2004 | 2005 | 2006 | 2007 | 2008 |
|-------------------------|---------|---------|---------|---------|---------|---------|---------|---------|---------|---------|---------|---------|---------|---------|---------|
| Nafta Común | 26.680 | 27.915 | 30.461 | 32.109 | 27.416 | 21.362 | 16.889 | 14.517 | 15.174 | 11.188 | 12.234 | 6.925 | 5.755 | 4.064 | 1.639 |
| Nafta Especial | 41.054 | 32.709 | 33.848 | 34.963 | 33.551 | 28.505 | 27.940 | 27.248 | 23.953 | 21.627 | 23.881 | 28.000 | 36.875 | 46.971 | 66.876 |
| Gas-Oil | 97.480 | 101.497 | 107.132 | 118.450 | 126.300 | 109.960 | 122.149 | 115.057 | 111.356 | 89.578 | 106.420 | 111.600 | 124.326 | 140.472 | 179.137 |
| Kerosene | 6.657 | 6.562 | 6.701 | 7.103 | 7.063 | 7.066 | 6.414 | 5.085 | 2.512 | 1.674 | 2.004 | 1.640 | 1.270 | 1.744 | 1.043 |
| Lubricantes | 2.593 | 2.706 | 2.570 | 1.966 | 2.164 | 1.880 | 1.676 | 1.787 | 1.472 | 1.196 | 1.380 | 1.706 | 2.109 | 2.481 | 2.620 |
| Fuel-Oil (en toneladas) | 363 | 669 | 3.200 | 946 | 1.085 | 4.291 | 1.315 | 1.798 | 1.298 | 657 | 215 | 2.300 | 2.791 | 186 | 1.306 |
| Aeronafta | 21 | 80 | 97 | 95 | 58 | 30 | 27 | 26 | 21 | 22 | 48 | 10 | 10 | 12 | 22 |
| Disel-Oil | 0 | 0 | 0 | 0 | 0 | 0 | 0 | 0 | 29 | 0 | 0 | 0 | 0 | 439 | 405 |
| Aerokerosene | 61 | 97 | 53 | 52 | 59 | 67 | 69 | 50 | 112 | 206 | 5 | 4 | 55 | 29 | 29 |
| Total | 174.909 | 172.235 | 184.062 | 195.684 | 197.696 | 173.161 | 176.479 | 165.568 | 155.927 | 126.148 | 146.187 | 152.185 | 173.190 | 196.399 | 253.077 |

Fuente: Secretaría de Energía de la Nación
Elaboración: DPEyC San Luis

9. INDICE DE CONSUMO DE COMBUSTIBLES

**Cuadro 9.2 Participación Relativa (en % del Consumo de Combustible por año)
según tipo. PROVINCIA DE SAN LUIS.**

| TIPO | 1979 | 1980 | 1981 | 1982 | 1983 | 1984 | 1985 | 1986 | 1987 | 1988 | 1989 | 1990 | 1991 | 1992 | 1993 |
|----------------|--------|--------|--------|--------|--------|--------|--------|--------|--------|--------|--------|--------|--------|--------|--------|
| Nafta Común | 17,14 | 17,66 | 16,39 | 17,91 | 16,69 | 15,51 | 13,19 | 12,95 | 12,61 | 14,05 | 19,20 | 19,00 | 16,61 | 17,71 | 14,49 |
| Nafta Especial | 14,55 | 17,16 | 16,27 | 14,53 | 14,78 | 15,23 | 14,49 | 17,96 | 19,24 | 15,25 | 18,62 | 16,95 | 16,84 | 21,83 | 23,39 |
| Gas - Oil | 42,99 | 46,47 | 44,99 | 41,81 | 39,72 | 41,21 | 41,21 | 44,49 | 44,77 | 50,83 | 54,46 | 55,66 | 60,48 | 52,81 | 55,64 |
| Kerosene | 4,67 | 4,82 | 3,89 | 3,64 | 4,76 | 5,54 | 4,18 | 3,99 | 4,10 | 3,80 | 3,99 | 5,04 | 4,18 | 4,93 | 4,77 |
| Lubricantes | 0,96 | 0,98 | 0,94 | 0,98 | 0,89 | 0,90 | 0,92 | 1,24 | 1,18 | 1,22 | 1,34 | 1,14 | 0,88 | 0,97 | 1,33 |
| Fuel - Oil | 14,13 | 11,21 | 8,24 | 17,45 | 17,82 | 14,20 | 15,39 | 10,07 | 8,97 | 7,48 | 1,49 | 0,82 | 0,93 | 1,64 | 0,28 |
| Aeronafta | 0,12 | 0,11 | 0,10 | 0,08 | 0,12 | 0,17 | 0,49 | 0,86 | 0,79 | 0,63 | 0,65 | 0,62 | 0,04 | 0,08 | 0,03 |
| Diesel - Oil | 2,77 | 1,42 | 2,05 | 3,30 | 2,80 | 2,73 | 1,73 | 1,69 | 1,72 | 0,35 | 0,06 | 0,01 | 0,03 | 0,00 | 0,00 |
| Aerokerosene | 2,68 | 0,17 | 7,13 | 0,29 | 2,41 | 4,53 | 8,40 | 6,75 | 6,61 | 6,39 | 0,18 | 0,76 | 0,01 | 0,03 | 0,06 |
| Total | 100,00 | 100,00 | 100,00 | 100,00 | 100,00 | 100,00 | 100,00 | 100,00 | 100,00 | 100,00 | 100,00 | 100,00 | 100,00 | 100,00 | 100,00 |

| TIPO | 1994 | 1995 | 1996 | 1997 | 1998 | 1999 | 2000 | 2001 | 2002 | 2003 | 2004 | 2005 | 2006 | 2007 | 2008 |
|----------------|--------|--------|--------|--------|--------|--------|--------|--------|--------|--------|--------|--------|--------|--------|--------|
| Nafta Común | 15,25 | 16,21 | 16,55 | 16,41 | 13,87 | 12,34 | 9,57 | 8,77 | 9,73 | 8,87 | 8,37 | 4,55 | 3,32 | 2,07 | 0,65 |
| Nafta Especial | 23,47 | 18,99 | 18,39 | 17,87 | 16,97 | 16,46 | 15,83 | 16,46 | 15,36 | 17,14 | 16,34 | 18,40 | 21,29 | 23,92 | 26,43 |
| Gas - Oil | 55,73 | 58,93 | 58,20 | 60,53 | 63,89 | 63,50 | 69,21 | 69,49 | 71,42 | 71,01 | 72,80 | 73,33 | 71,79 | 71,52 | 70,78 |
| Kerosene | 3,81 | 3,81 | 3,64 | 3,63 | 3,57 | 4,08 | 3,63 | 3,07 | 1,61 | 1,33 | 1,37 | 1,08 | 0,73 | 0,89 | 0,41 |
| Lubricantes | 1,48 | 1,57 | 1,40 | 1,00 | 1,09 | 1,09 | 0,95 | 1,08 | 0,94 | 0,95 | 0,94 | 1,12 | 1,22 | 1,26 | 1,04 |
| Fuel - Oil | 0,21 | 0,39 | 1,74 | 0,48 | 0,55 | 2,48 | 0,75 | 1,09 | 0,83 | 0,52 | 0,15 | 1,51 | 1,61 | 0,09 | 0,52 |
| Aeronafta | 0,01 | 0,05 | 0,05 | 0,05 | 0,03 | 0,02 | 0,02 | 0,02 | 0,01 | 0,02 | 0,03 | 0,01 | 0,01 | 0,01 | 0,01 |
| Diesel - Oil | 0,00 | 0,00 | 0,00 | 0,00 | 0,00 | 0,00 | 0,00 | 0,00 | 0,02 | 0,00 | 0,00 | 0,00 | 0,00 | 0,22 | 0,16 |
| Aerokerosene | 0,03 | 0,06 | 0,03 | 0,03 | 0,03 | 0,04 | 0,04 | 0,03 | 0,07 | 0,16 | 0,00 | 0,00 | 0,03 | 0,01 | 0,01 |
| Total | 100,00 | 100,00 | 100,00 | 100,00 | 100,00 | 100,00 | 100,00 | 100,00 | 100,00 | 100,00 | 100,00 | 100,00 | 100,00 | 100,00 | 100,00 |

Fuente: Secretaría de Energía de la Nación
Elaboración: DPEyC San Luis

9. INDICE DE CONSUMO DE COMBUSTIBLES

Cuadro 9.3 Evolución del Consumo de Combustible. Provincia de San Luis. Total 1979-2008.

| Año | Consumo Total | Variación Anual |
|------|---------------|-----------------|
| 1979 | 160.051 | |
| 1980 | 171.151 | 6,94% |
| 1981 | 182.905 | 6,87% |
| 1982 | 170.856 | -6,59% |
| 1983 | 178.798 | 4,65% |
| 1984 | 177.096 | -0,95% |
| 1985 | 174.077 | -1,70% |
| 1986 | 177.039 | 1,70% |
| 1987 | 192.864 | 8,94% |
| 1988 | 191.785 | -0,56% |
| 1989 | 148.727 | -22,45% |
| 1990 | 134.951 | -9,26% |
| 1991 | 171.922 | 27,40% |
| 1992 | 158.917 | -7,56% |
| 1993 | 177.304 | 11,57% |
| 1994 | 174.909 | -1,35% |
| 1995 | 172.235 | -1,53% |
| 1996 | 184.062 | 6,87% |
| 1997 | 195.684 | 6,31% |
| 1998 | 197.696 | 1,03% |
| 1999 | 173.161 | -12,41% |
| 2000 | 176.479 | 1,92% |
| 2001 | 165.568 | -6,18% |
| 2002 | 155.927 | -5,82% |
| 2003 | 126.148 | -19,10% |
| 2004 | 146.187 | 15,89% |
| 2005 | 152.185 | 4,10% |
| 2006 | 173.190 | 13,80% |
| 2007 | 196.399 | 13,40% |
| 2008 | 253.077 | 28,86% |

Gráfico 9.1 Consumo Total de Combustible

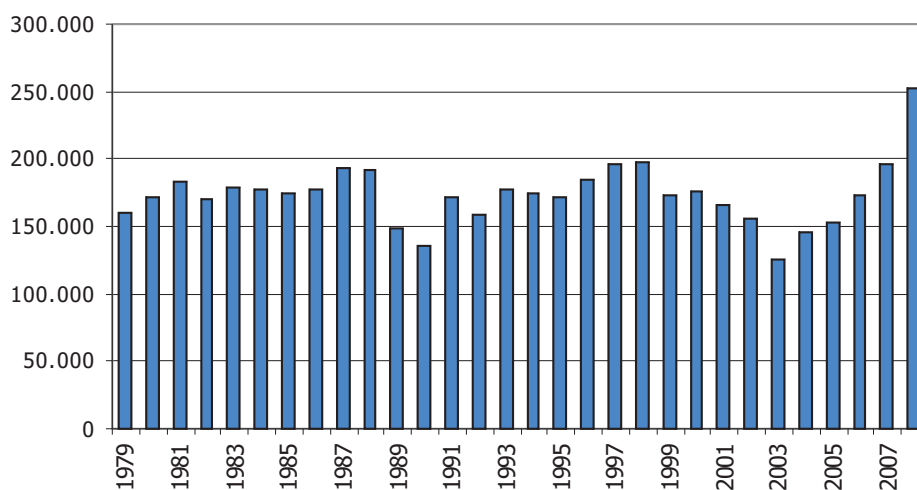

Fuente: Secretaría de Energía de la Nación
Elaboración: DPEyC San Luis

En este capítulo se desarrollan diferentes temáticas relacionadas con el Turismo, a saber:

- Encuesta de Ocupación Hotelera (EOH)
 - a. Serie Histórica Villa de Merlo (2006, 2007 y 2008).
 - b. Serie Histórica San Luis (2007 y 2008)
 - c. Tasas de Ocupación San Luis, Villa de Merlo y Provincia, Período Enero – Agosto 2008.
 - d. Entrada de Viajeros San Luis, Villa de Merlo y Provincia, Período Enero – Agosto 2008.
- Barrido de establecimientos hoteleros, gastronómicos y venta de artículos regionales en Circuito Serrano: Juana Koslay, Potrero de los Funes, El Volcán, El Trapiche y La Florida. Años 2007 y 2008.
- Barrido de establecimientos hoteleros, gastronómicos y venta de artículos regionales en Circuito Comechingones: Los Molles, Cortaderas – Villa Elena, Carpintería, Papagayos, Villa Larca y Villa de Merlo. Años 2007 y 2008.
- Establecimientos Gastronómicos según localidad. Años 2007 y 2008.
- Operativo Villa de la Quebrada 2008.
- Industrias Culturales del Circuito Comechingones: Los Molles, Cortaderas – Villa Elena, Carpintería, Papagayos, Villa Larca y Villa de Merlo. Año 2008.
- Otros datos: listado de bibliotecas, museos, parques nacionales, parques provinciales y espacios verdes de la provincia. Años 2007 y 2008.
- Directorio de sector hotelero y para hotelero de la provincia según localidad. Año 2008.

7. TURISMO Y SECTORES HOTELEROS

7.1- Encuesta de Ocupación Hotelera

La Encuesta de Ocupación Hotelera (EOH) se aboca a medir el impacto del turismo internacional e interno sobre la actividad de los establecimientos hoteleros y para-hoteleros para elaborar indicadores que permitan medir desde la óptica de la oferta, la evolución de la actividad y el empleo del sector, así como la oferta y la utilización de la infraestructura; y desde la demanda, el ingreso de viajeros su origen y permanencia.

Esta información además, posibilita construir series de datos sobre el grado de ocupación de plazas y habitaciones de los establecimientos hoteleros y para-hoteleros, el arribo de los turistas residentes en el país y de los no residentes, las duraciones de sus permanencias en estos establecimientos, y el impacto que el mismo produce sobre el empleo.

Cuadro 7.1.1 Serie histórica de la evolución de la Tasa de Ocupación de Plazas en la Villa de Merlo (TOP). Años 2006, 2007 y 2008.

| 2006 | | | | | | | | | | | | |
|------|-------|---------|-------|-------|------|-------|-------|--------|------------|---------|-----------|-----------|
| | Enero | Febrero | Marzo | Abril | Mayo | Junio | Julio | Agosto | Septiembre | Octubre | Noviembre | Diciembre |
| TOP | 54,8 | 52,2 | 29,7 | 24,4 | 18,7 | 18,3 | 32,1 | 24,5 | 20,8 | 22,0 | 22,6 | 20,0 |
| 2007 | | | | | | | | | | | | |
| | Enero | Febrero | Marzo | Abril | Mayo | Junio | Julio | Agosto | Septiembre | Octubre | Noviembre | Diciembre |
| TOP | 57,2 | 55,2 | 33,5 | 25,3 | 18,3 | 15,1 | 29,9 | 20,8 | 18,0 | 21,4 | 22,3 | 21,9 |
| 2008 | | | | | | | | | | | | |
| | Enero | Febrero | Marzo | Abril | Mayo | Junio | Julio | Agosto | Septiembre | Octubre | Noviembre | Diciembre |
| TOP | 51,6 | 45,3 | 32,3 | 20,0 | 17,4 | 14,3 | 24,0 | 22,5 | | | | |

* Datos sujetos a revisión

Gráfico 7.1.1 Evolución de la Tasa de Ocupación de Plazas en Merlo. Años 2006, 2007 y 2008.

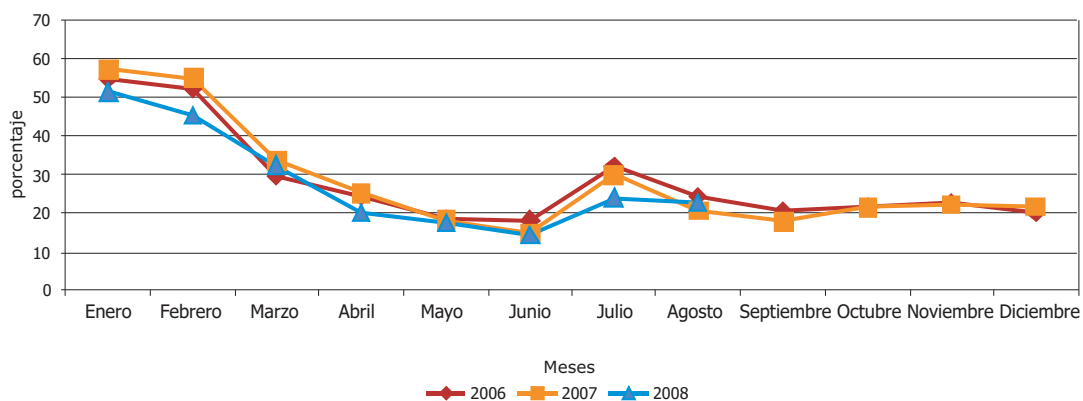

7. TURISMO Y SECTORES HOTELEROS

Cuadro 7.1.2 Serie histórica de la evolución de la Tasa de Ocupación de Habitaciones (TOH) en la Villa de Merlo. Años 2006, 2007 y 2008

| 2006 | | | | | | | | | | | | |
|-------|-------|---------|-------|-------|------|-------|-------|--------|------------|---------|-----------|-----------|
| | Enero | Febrero | Marzo | Abril | Mayo | Junio | Julio | Agosto | Septiembre | Octubre | Noviembre | Diciembre |
| TOH | 63,4 | 62,3 | 39,1 | 31,7 | 23,8 | 20,5 | 37,6 | 32,1 | 26,5 | 27,8 | 32,0 | 25,3 |
| 2007 | | | | | | | | | | | | |
| | Enero | Febrero | Marzo | Abril | Mayo | Junio | Julio | Agosto | Septiembre | Octubre | Noviembre | Diciembre |
| TOH | 66,1 | 58,7 | 38,0 | 31,5 | 21,6 | 17,3 | 33,5 | 26,4 | 22,8 | 27,6 | 28,0 | 27,7 |
| 2008* | | | | | | | | | | | | |
| | Enero | Febrero | Marzo | Abril | Mayo | Junio | Julio | Agosto | Septiembre | Octubre | Noviembre | Diciembre |
| TOH | 59,1 | 53,2 | 40,5 | 23,6 | 20,6 | 21,3 | 26,1 | 27,8 | | | | |

* Datos sujetos a revisión

Gráfico 7.1.2 Evolución de la Tasa de Ocupación de Habitaciones. Años 2006, 2007 y 2008.

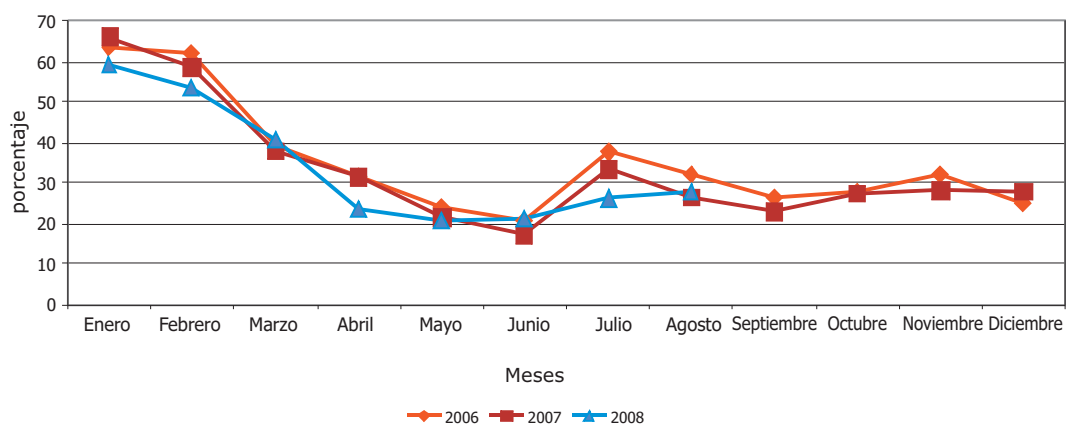

Cuadro 7.1.3 Serie histórica de la evolución de la Tasa de Ocupación de Plazas (TOP) en la ciudad de San Luis. Años 2007 - 2008

| 2007 | | | | | | | | | | | | |
|-------|-------|---------|-------|-------|------|-------|-------|--------|------------|---------|-----------|-----------|
| | Enero | Febrero | Marzo | Abril | Mayo | Junio | Julio | Agosto | Septiembre | Octubre | Noviembre | Diciembre |
| TOP | 32,8 | 37,0 | 26,1 | 22,6 | 21,9 | 16,7 | 34,7 | 23,4 | 23,2 | 19,7 | 22,6 | 20,9 |
| 2008* | | | | | | | | | | | | |
| | Enero | Febrero | Marzo | Abril | Mayo | Junio | Julio | Agosto | Septiembre | Octubre | Noviembre | Diciembre |
| TOP | 41,5 | 38,1 | 26,4 | 23,6 | 25,0 | 18,7 | 30,9 | 29,7 | | | | |

* Datos sujetos a revisión

7. TURISMO Y SECTORES HOTELEROS

Gráfico 7.1.3 Evolución de la Tasa de Ocupación de Plazas en la Ciudad de San Luis. Años 2007 y 2008

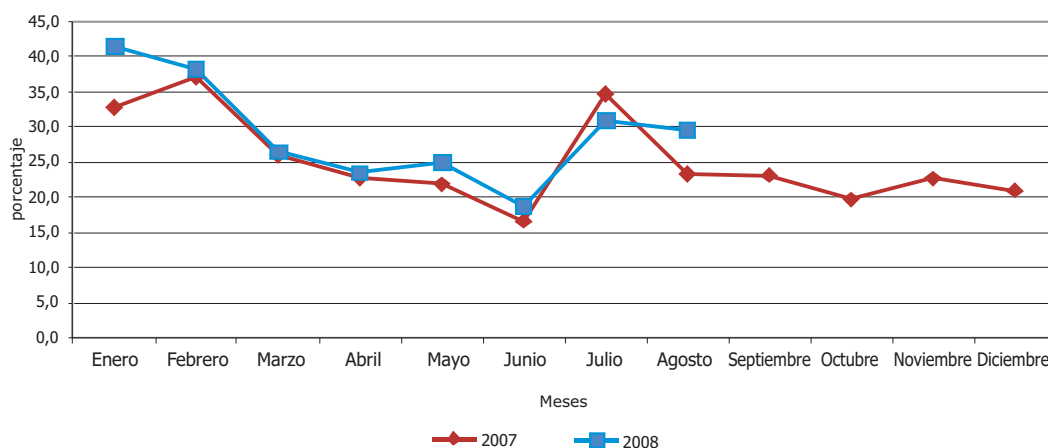

Cuadro 7. 1.4 Serie histórica de la evolución de la Tasa de Ocupación de Habitaciones en la Ciudad de San Luis. Años 2007 - 2008

| 2007 | | | | | | | | | | | | |
|------|-------|---------|-------|-------|------|-------|-------|--------|------------|---------|-----------|-----------|
| | Enero | Febrero | Marzo | Abril | Mayo | Junio | Julio | Agosto | Septiembre | Octubre | Noviembre | Diciembre |
| TOH | 37,5 | 42,6 | 36,0 | 36,8 | 35,7 | 25,5 | 44,5 | 38,3 | 36,4 | 33,3 | 34,3 | 31,7 |

| 2008* | | | | | | | | | | | | |
|-------|-------|---------|-------|-------|------|-------|-------|--------|------------|---------|-----------|-----------|
| | Enero | Febrero | Marzo | Abril | Mayo | Junio | Julio | Agosto | Septiembre | Octubre | Noviembre | Diciembre |
| TOH | 45,6 | 45,2 | 35,1 | 33,9 | 34,2 | 27,0 | 40,8 | 40,7 | | | | |

* Datos sujetos a revisión

Gráfico 7.1.4 Evolución de la Tasa de Ocupación de Habitaciones en la Ciudad de San Luis. Años 2007 y 2008.

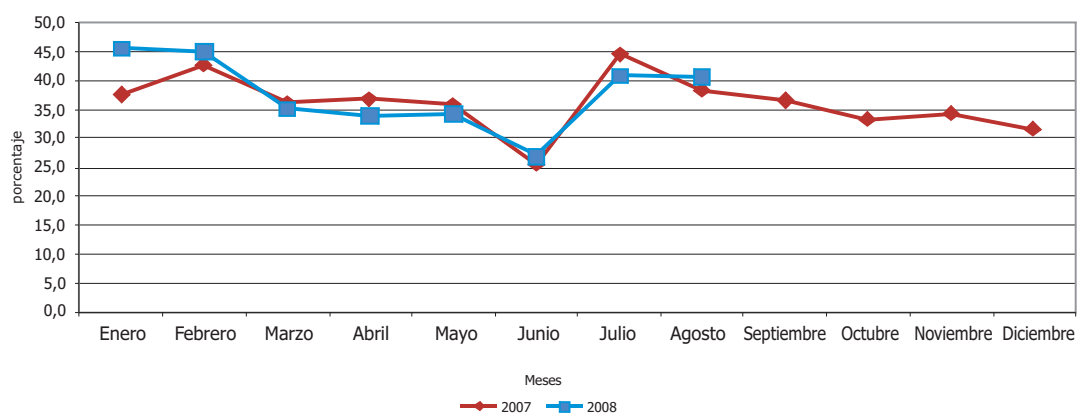

7. TURISMO Y SECTORES HOTELEROS

7.2 - Tasas de Ocupación Hotelera - San Luis, Villa de Merlo y Provincia de San Luis

Cuadro 7.2.1 Evolución de la Tasa de Ocupación de Plazas (TOP). Periodo Enero - Septiembre 2008. Provincia de San Luis

| Categoría Establecimiento | Tasa de Ocupación de Plazas (TOP) | | | | | | | | |
|----------------------------------|-----------------------------------|---------|-------|-------|------|-------|-------|--------|------------|
| | Enero | Febrero | Marzo | Abril | Mayo | Junio | Julio | Agosto | Septiembre |
| 4 Estrellas | 66,1 | 62,3 | 40,8 | 26,2 | 28,0 | 18,9 | 53,5 | 42,6 | 43,0 |
| 3 Estrellas | 53,2 | 46,6 | 37,7 | 24,8 | 22,7 | 19,5 | 32,1 | 30,8 | 29,7 |
| 2 Estrellas | 53,0 | 48,6 | 35,7 | 30,7 | 32,0 | 24,4 | 29,9 | 34,4 | 31,1 |
| 1 Estrellas | 29,2 | 19,9 | 24,9 | 15,2 | 15,1 | 16,2 | 14,1 | 15,2 | 24,3 |
| Hospedaje / Residencial / Hostel | 23,5 | 24,2 | 14,8 | 11,9 | 10,0 | 7,2 | 16,4 | 13,8 | 15,0 |
| Hosteria | 58,0 | 50,9 | 30,6 | 20,7 | 16,9 | 11,8 | 21,0 | 11,4 | 16,9 |
| Apart Hotel | 48,3 | 50,6 | 28,8 | 23,2 | 19,7 | 20,4 | 23,9 | 22,0 | 16,1 |
| Cabañas / Chalets / Duplex | 58,9 | 54,6 | 26,5 | 9,7 | 8,6 | 4,7 | 19,6 | 18,1 | 7,3 |

Gráfico 7.2.1 Tasa de Ocupación de Plazas Período Enero - Septiembre. Pcia. de San Luis

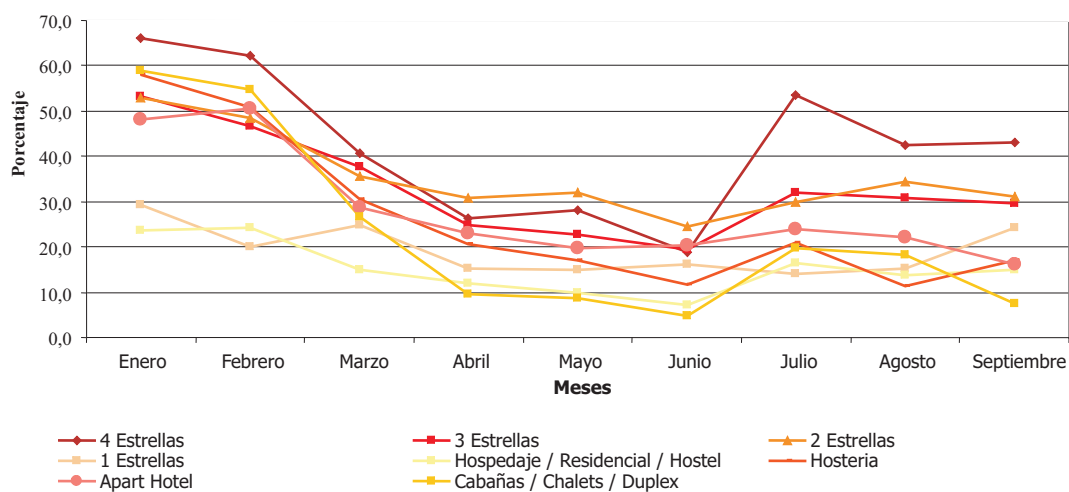

Fuente: Encuesta de Ocupación Hotelera (EOH) y DPEyC San Luis.

7. TURISMO Y SECTORES HOTELEROS

Cuadro 7.2.2 Evolución de la Tasa de Ocupación de Habitaciones (TOH). Período Enero - Septiembre 2008. Provincia de San Luis

| Categoría Establecimiento | Tasa de Ocupación de Habitaciones (TOH) | | | | | | | | |
|----------------------------|---|---------|-------|-------|------|-------|-------|--------|------------|
| | Enero | Febrero | Marzo | Abril | Mayo | Junio | Julio | Agosto | Septiembre |
| 4 Estrellas | 73,1 | 73,8 | 55,4 | 33,3 | 33,7 | 23,1 | 44,9 | 45,8 | 55,0 |
| 3 Estrellas | 63,3 | 54,8 | 45,6 | 32,2 | 30,3 | 25,5 | 39,4 | 37,2 | 37,7 |
| 2 Estrellas | 61,2 | 56,6 | 45,1 | 41,6 | 43,9 | 35,0 | 41,6 | 47,0 | 45,3 |
| 1 Estrellas | 33,3 | 24,0 | 31,6 | 20,4 | 19,6 | 21,4 | 17,9 | 19,7 | 28,2 |
| Hospedaje / Residencial | 23,8 | 27,5 | 18,7 | 15,9 | 12,8 | 9,1 | 22,7 | 18,8 | 19,5 |
| Hostería | 65,2 | 57,5 | 35,7 | 24,5 | 21,7 | 14,7 | 24,8 | 14,8 | 19,8 |
| Apart Hotel | 54,3 | 57,2 | 31,3 | 28,3 | 18,4 | 48,3 | 30,5 | 33,1 | 26,8 |
| Cabañas / Chalets / Duplex | 72,7 | 72,8 | 41,7 | 20,2 | 17,5 | 18,6 | 27,3 | 27,6 | 15,7 |

Gráfico 7.2.2 Tasa de ocupación de Habitaciones (TOH). Período Enero - Septiembre. Pcia. de San Luis.

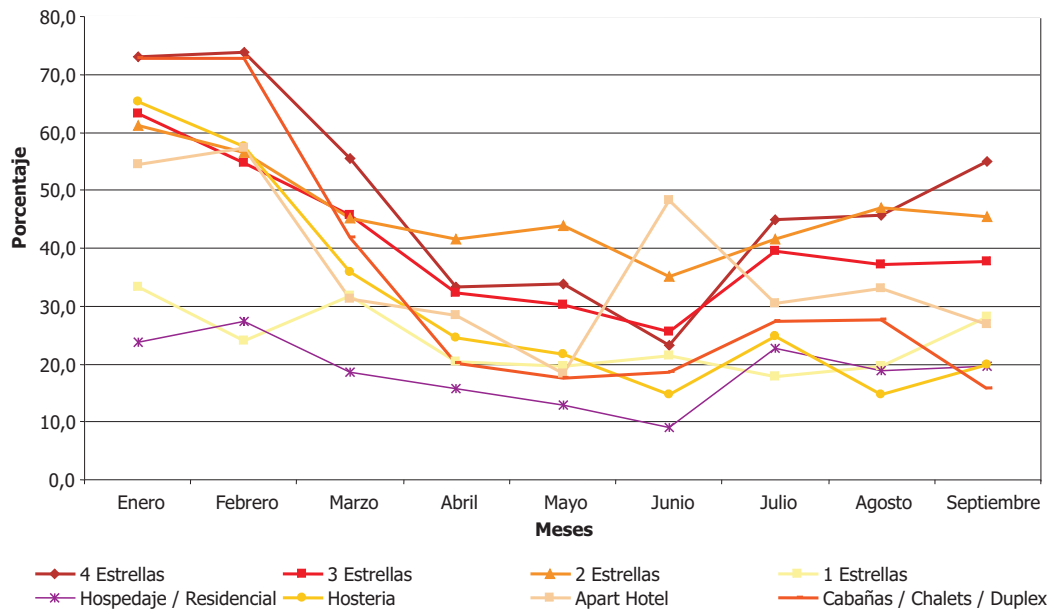

Fuente: Encuesta de Ocupación Hotelera (EOH) y DPEyC San Luis.

7. TURISMO Y SECTORES HOTELEROS

Cuadro 7.2.3 Evolución de la Tasa de Personal Ocupado (TPO). Periodo Enero - Septiembre 2008. Provincia San Luis

| Categoría Establecimiento | Tasa Personal Ocupado (TPO) | | | | | | | | |
|----------------------------------|-----------------------------|---------|-------|-------|------|-------|-------|--------|------------|
| | Enero | Febrero | Marzo | Abril | Mayo | Junio | Julio | Agosto | Septiembre |
| 4 Estrellas | 4,0 | 4,2 | 4,2 | 4,4 | 4,4 | 4,5 | 4,4 | 4,0 | 4,1 |
| 3 Estrellas | 8,0 | 8,1 | 8,1 | 8,1 | 8,3 | 8,7 | 8,7 | 8,3 | 8,6 |
| 2 Estrellas | 12,6 | 12,3 | 12,6 | 12,5 | 13,6 | 10,8 | 13,6 | 13,0 | 12,4 |
| 1 Estrellas | 8,4 | 8,2 | 8,2 | 7,6 | 7,6 | 7,6 | 13,7 | 13,5 | 14,9 |
| Hospedaje / Residencial / Hostel | 12,2 | 11,3 | 11,7 | 11,7 | 11,6 | 10,8 | 10,8 | 9,0 | 8,8 |
| Hosteria | 8,0 | 7,9 | 8,2 | 8,5 | 8,5 | 8,5 | 8,7 | 12,3 | 12,3 |
| Apart Hotel | 11,9 | 12,5 | 12,2 | 14,9 | 14,9 | 19,2 | 15,2 | 13,2 | 15,2 |
| Cabañas / Chalets / Duplex | 7,2 | 7,2 | 7,6 | 8,2 | 6,7 | 5,7 | 8,4 | 7,2 | 7,1 |

Gráfico 7.2.3 Tasa de Personal Ocupado (TPO). Periodo Enero - Septiembre. Pcia. de San Luis

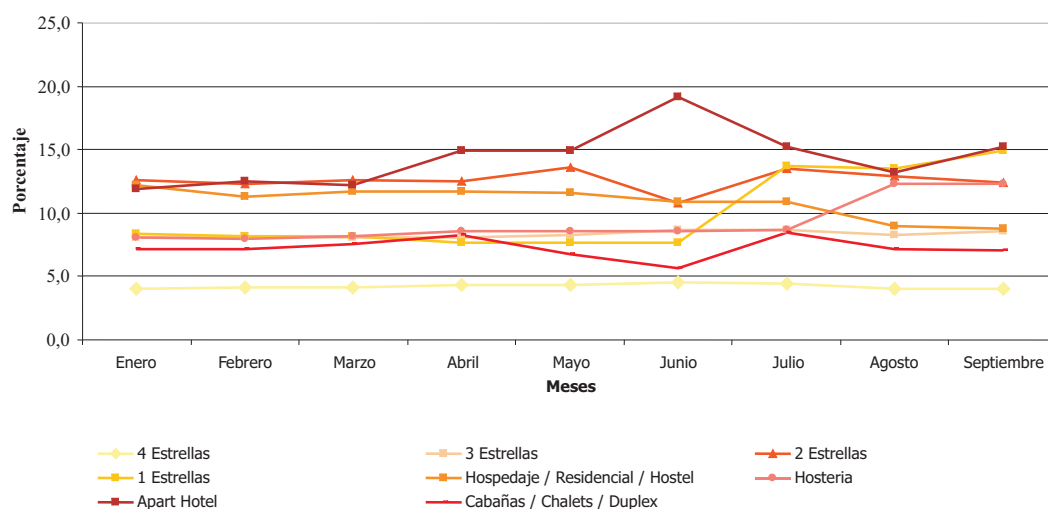

Fuente: Encuesta de Ocupación Hotelera (EOH) y DPEyC San Luis..

7. TURISMO Y SECTORES HOTELEROS

Cuadro 7.2.4 Evolución de la Permanencia Promedio en Días (PPD). Período Enero - Septiembre 2008. Provincia de San Luis.

| Categoria Establecimiento | Permanencia Promedio en Días (PPD) | | | | | | | | |
|----------------------------------|------------------------------------|---------|-------|-------|------|-------|-------|--------|------------|
| | Enero | Febrero | Marzo | Abril | Mayo | Junio | Julio | Agosto | Septiembre |
| 4 Estrellas | 3,0 | 3,0 | 2,6 | 1,9 | 2,0 | 1,8 | 2,2 | 2,4 | 2,0 |
| 3 Estrellas | 3,8 | 3,4 | 3,4 | 2,7 | 2,3 | 2,4 | 2,4 | 2,4 | 2,3 |
| 2 Estrellas | 3,0 | 2,9 | 2,6 | 2,7 | 2,5 | 2,7 | 2,3 | 2,5 | 2,4 |
| 1 Estrellas | 3,2 | 2,2 | 2,2 | 1,4 | 1,4 | 1,3 | 2,6 | 2,8 | 3,2 |
| Hospedaje / Residencial / Hostel | 3,2 | 2,9 | 3,0 | 1,8 | 1,7 | 1,7 | 1,8 | 1,9 | 1,8 |
| Hosteria | 4,7 | 4,5 | 3,7 | 2,9 | 2,6 | 2,2 | 3,2 | 2,3 | 2,3 |
| Apart Hotel | 4,8 | 5,1 | 4,7 | 4,3 | 3,3 | 4,9 | 3,6 | 3,8 | 3,8 |
| Cabañas / Chalets / Duplex | 7,6 | 6,5 | 4,8 | 3,5 | 2,7 | 1,9 | 3,5 | 3,3 | 3,1 |

Gráfico 7.2.4 Permanencia Promedio en Días. Período Enero - Septiembre. Pcia. de San Luis.

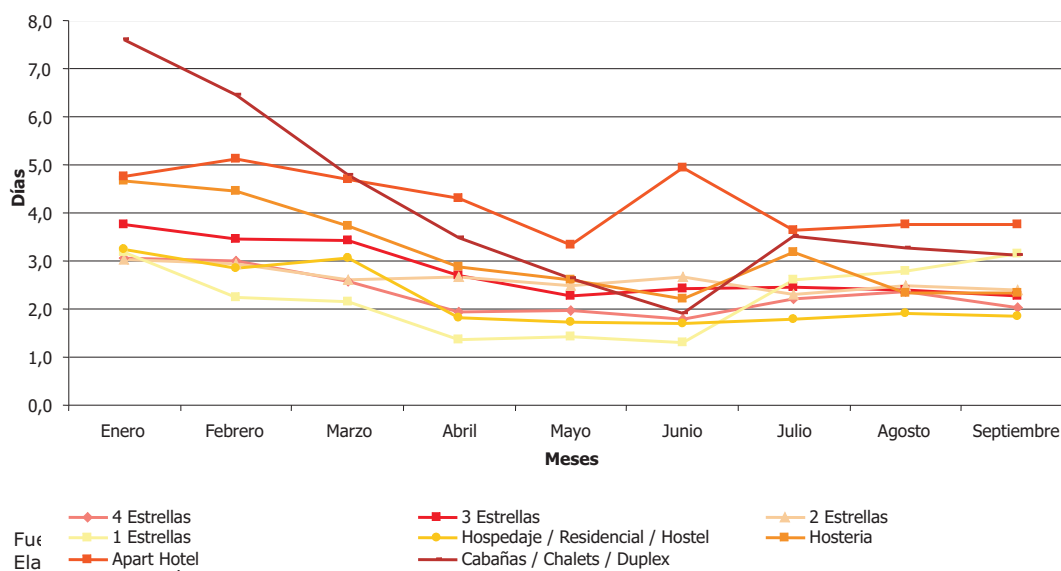

Fuente: Encuesta de Ocupación Hotelera (EOH) y DPEyC San Luis..

7. TURISMO Y SECTORES HOTELEROS

Cuadro 7.2.5 Evolución de la Tasa de Ocupación de Plazas (TOP). Período Enero - Septiembre 2008. Villa de Merlo

| Categoría Establecimiento | Tasa de Ocupación de Plazas (TOP) | | | | | | | | |
|----------------------------|-----------------------------------|---------|-------|-------|------|-------|-------|--------|------------|
| | Enero | Febrero | Marzo | Abril | Mayo | Junio | Julio | Agosto | Septiembre |
| 4 Estrellas | 67,1 | 66,2 | 41,0 | 22,5 | 19,6 | 15,1 | 64,0 | 37,5 | 40,6 |
| 3 Estrellas | 68,8 | 60,3 | 45,7 | 26,9 | 18,8 | 19,0 | 30,4 | 30,8 | 24,9 |
| 2 Estrellas | 56,8 | 49,8 | 42,8 | 28,8 | 33,7 | 27,0 | 24,2 | 33,6 | 29,1 |
| Hospedaje / Residencial | 20,9 | 23,0 | 12,4 | 6,9 | 3,7 | 1,8 | 11,0 | 9,4 | 6,6 |
| Hosteria | 58,0 | 50,9 | 30,6 | 20,7 | 16,9 | 11,8 | 21,0 | 11,4 | 16,9 |
| Apart Hotel | 48,3 | 50,6 | 28,8 | 23,2 | 19,7 | 20,4 | 23,9 | 22,0 | 16,1 |
| Cabañas / Chalets / Duplex | 58,9 | 54,6 | 26,5 | 9,7 | 8,6 | 4,7 | 19,6 | 18,1 | 7,3 |

Gráfico 7.2.5 Tasa de Ocupación de Plazas. Periodo Enero - Septiembre. Villa de Merlo.

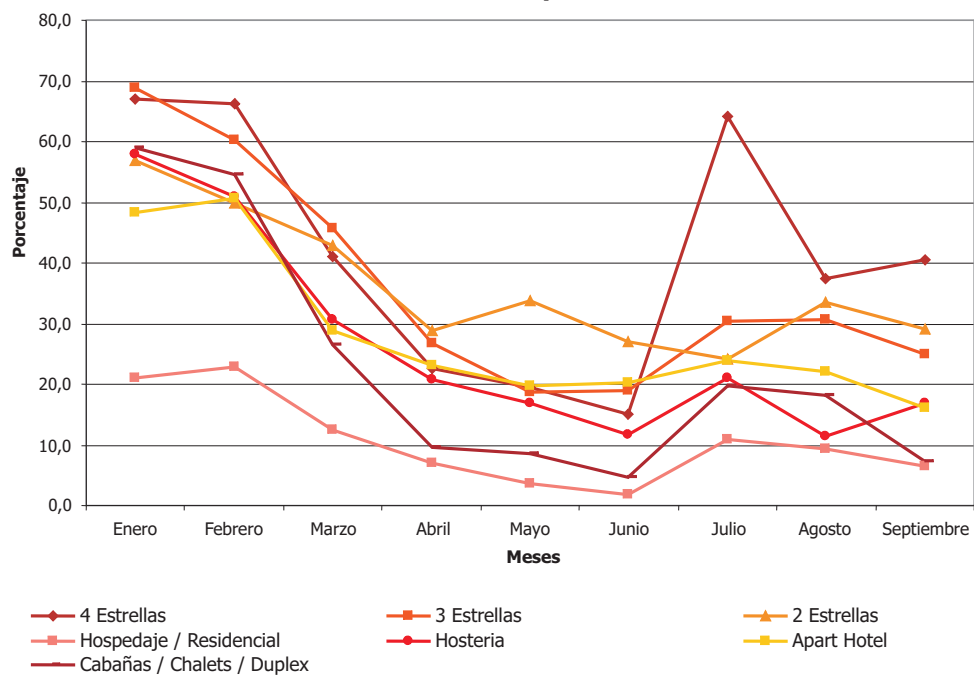

Fuente: Encuesta de Ocupación Hotelera (EOH) y DPEyC San Luis.

7. TURISMO Y SECTORES HOTELEROS

Cuadro 7.2.6 Evolución de la Tasa de Ocupación de Habitaciones (TOH). Periodo Enero - Septiembre 2008. Villa de Merlo

| Categoria Establecimiento | Tasa de Ocupacion de Habitaciones (TOH) | | | | | | | | |
|----------------------------|---|---------|-------|-------|------|-------|-------|--------|------------|
| | Enero | Febrero | Marzo | Abril | Mayo | Junio | Julio | Agosto | Septiembre |
| 4 Estrellas | 76,2 | 75,2 | 56,8 | 24,9 | 20,7 | 14,3 | 41,2 | 35,5 | 47,2 |
| 3 Estrellas | 76,3 | 68,5 | 53,1 | 31,5 | 22,6 | 22,2 | 34,6 | 33,6 | 29,3 |
| 2 Estrellas | 65,8 | 58,4 | 49,9 | 30,4 | 41,1 | 32,7 | 29,3 | 35,6 | 35,8 |
| Hospedaje / Residencial | 26,5 | 28,1 | 16,0 | 10,3 | 5,6 | 2,6 | 14,6 | 12,7 | 10,9 |
| Hosteria | 65,2 | 57,5 | 35,7 | 24,5 | 21,7 | 14,7 | 24,8 | 14,8 | 19,8 |
| Apart Hotel | 54,3 | 57,2 | 31,3 | 28,3 | 18,4 | 48,3 | 30,5 | 33,1 | 25,8 |
| Cabañas / Chalets / Duplex | 72,7 | 72,8 | 41,7 | 20,2 | 17,5 | 18,6 | 27,3 | 27,6 | 15,7 |

Gráfico 7.2.6 Tasa de ocupación de Habitaciones. Período Enero - Septiembre. Villa de Merlo.

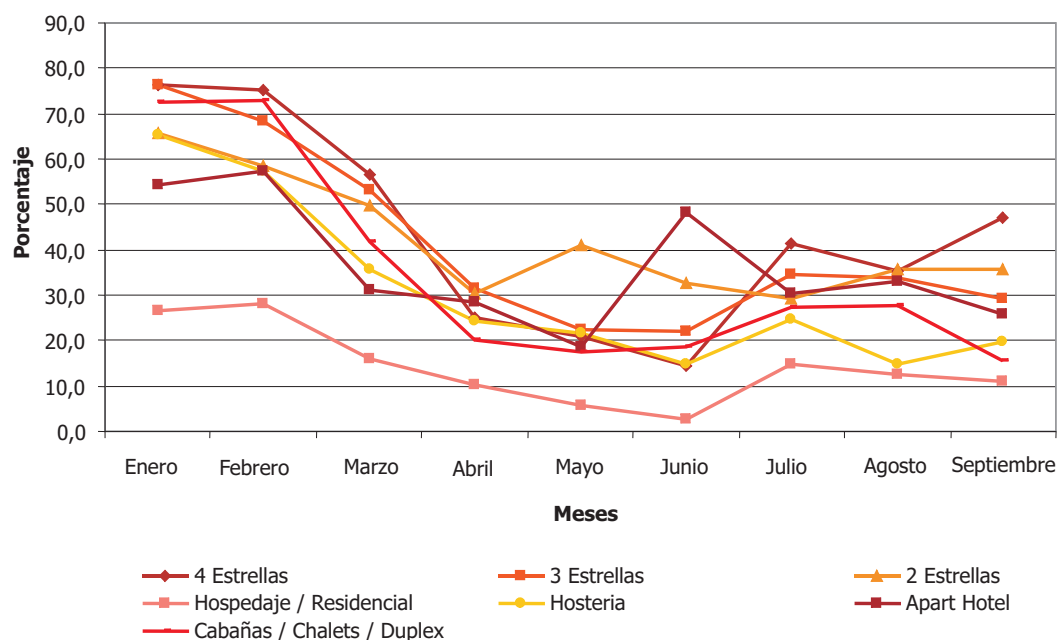

Fuente: Encuesta de Ocupación Hotelera (EOH) y DPEyC San Luis.

7. TURISMO Y SECTORES HOTELEROS

Cuadro 7.2.7 Evolución de la Tasa de Personal Ocupado (TPO). Periodo Enero - Septiembre 2008. Villa de Merlo

| Categoría Establecimiento | Tasa Personal Ocupado (TPO) | | | | | | | | |
|----------------------------|-----------------------------|---------|-------|-------|------|-------|-------|--------|------------|
| | Enero | Febrero | Marzo | Abril | Mayo | Junio | Julio | Agosto | Septiembre |
| 4 Estrellas | 4,6 | 4,6 | 4,7 | 5,0 | 5,0 | 5,2 | 5,0 | 4,2 | 4,3 |
| 3 Estrellas | 9,0 | 9,3 | 9,3 | 9,5 | 9,5 | 10,6 | 10,4 | 9,7 | 10,2 |
| 2 Estrellas | 14,0 | 14,0 | 14,0 | 13,8 | 16,9 | 11,0 | 16,5 | 15,7 | 14,7 |
| Hospedaje / Residencial | 15,2 | 14,2 | 14,8 | 14,6 | 14,6 | 13,2 | 13,2 | 12,3 | 12,3 |
| Hosteria | 8,0 | 7,9 | 8,2 | 8,5 | 8,5 | 8,5 | 8,7 | 9,4 | 9,1 |
| Apart Hotel | 11,9 | 12,5 | 12,2 | 14,9 | 14,9 | 19,2 | 15,2 | 13,2 | 15,2 |
| Cabañas / Chalets / Duplex | 7,2 | 7,2 | 7,6 | 8,2 | 6,7 | 5,7 | 8,4 | 7,2 | 7,1 |

Gráfico 7.2.7 Tasa de Personal Ocupado. Periodo Enero - Septiembre. Villa de Merlo.

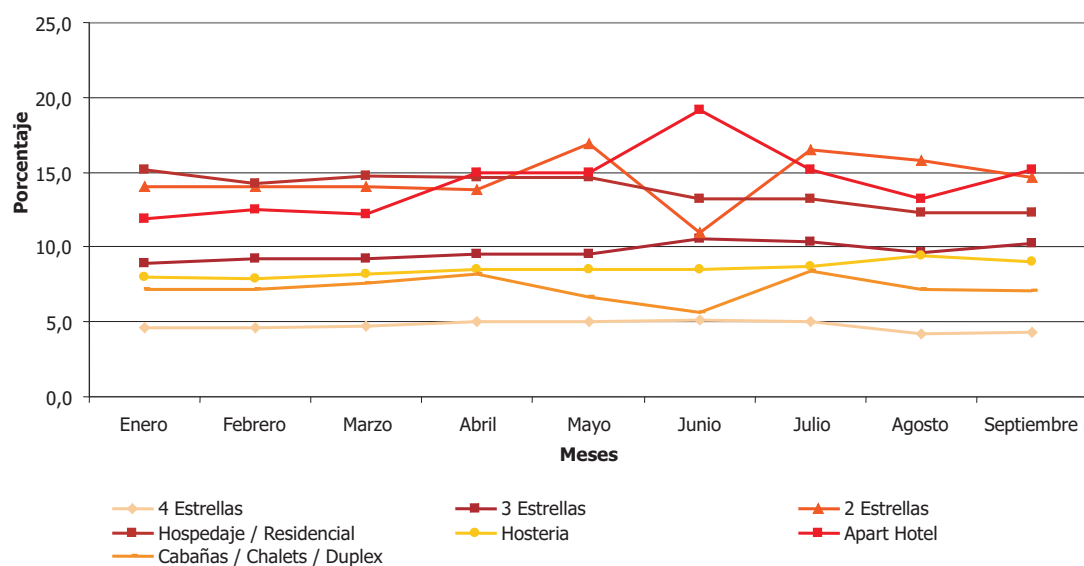

Fuente: Encuesta de Ocupación Hotelera (EOH) y DPEyC San Luis.

Cuadro 7.2.8 Evolución de la Permanencia Promedio en Días (PPD). Periodo Enero - Septiembre 2008. Villa de Merlo

| Categoria Establecimiento | Permanencia Promedio en Días (PPD) | | | | | | | | |
|----------------------------|------------------------------------|---------|-------|-------|------|-------|-------|--------|------------|
| | Enero | Febrero | Marzo | Abril | Mayo | Junio | Julio | Agosto | Septiembre |
| 4 Estrellas | 4,0 | 4,1 | 2,6 | 2,1 | 2,2 | 1,9 | 2,7 | 2,9 | 2,3 |
| 3 Estrellas | 5,5 | 5,1 | 4,7 | 3,7 | 2,7 | 3,1 | 3,0 | 3,0 | 2,6 |
| 2 Estrellas | 4,2 | 4,1 | 3,7 | 3,4 | 3,2 | 3,7 | 3,2 | 3,4 | 3,2 |
| Hospedaje / Residencial | 4,4 | 3,5 | 4,1 | 1,7 | 1,4 | 1,3 | 1,7 | 1,9 | 1,9 |
| Hosteria | 4,7 | 4,5 | 3,7 | 2,9 | 2,6 | 2,2 | 3,2 | 2,3 | 2,3 |
| Apart Hotel | 4,8 | 5,1 | 4,7 | 4,3 | 3,3 | 4,9 | 3,6 | 3,8 | 3,8 |
| Cabañas / Chalets / Duplex | 7,6 | 6,5 | 4,8 | 3,5 | 2,7 | 1,9 | 3,5 | 3,3 | 3,1 |

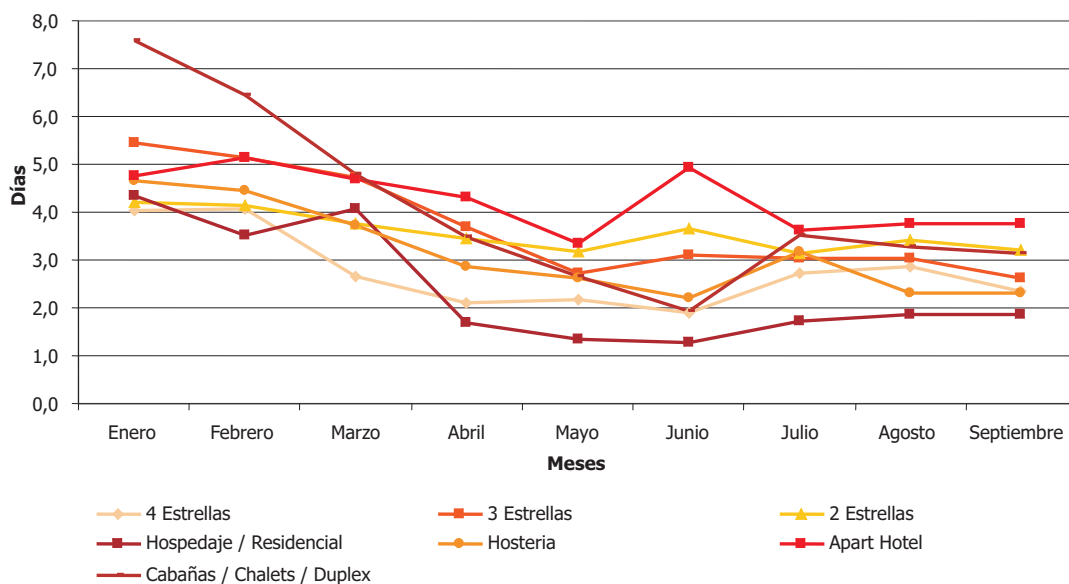
Gráfico 7.2.8 Permanencia Promedio en Días (PPD). Periodo Enero - Septiembre. Villa de Merlo.

Fuente: Encuesta de Ocupación Hotelera (EOH) y DPEyC San Luis.

7. TURISMO Y SECTORES HOTELEROS

Cuadro 7.2.9 Evolución de la Tasa de Ocupación de Plazas (TOP). Periodo Enero - Septiembre 2008. Ciudad de San Luis

| Categoria Establecimiento | Tasa de Ocupacion de Plazas (TOP) | | | | | | | | |
|----------------------------------|-----------------------------------|---------|-------|-------|------|-------|-------|--------|------------|
| | Enero | Febrero | Marzo | Abril | Mayo | Junio | Julio | Agosto | Septiembre |
| 4 Estrellas | 65,1 | 58,4 | 40,6 | 30,0 | 36,4 | 22,7 | 43,0 | 47,6 | 45,3 |
| 3 Estrellas | 37,7 | 32,9 | 29,7 | 22,6 | 26,7 | 19,9 | 33,7 | 30,8 | 34,5 |
| 2 Estrellas | 49,2 | 47,3 | 28,5 | 32,7 | 30,3 | 21,8 | 35,7 | 35,1 | 33,0 |
| 1 Estrellas | 24,1 | 24,6 | 17,1 | 15,2 | 15,1 | 16,2 | 20,3 | 16,6 | 20,4 |
| Hospedaje / Residencial / Hostel | 26,1 | 25,4 | 17,2 | 16,8 | 16,3 | 12,6 | 21,9 | 18,3 | 23,3 |

Gráfico 7.2.9 Tasa de Ocupación de Plazas (TOP). Periodo Enero - Septiembre. Ciudad de San Luis.

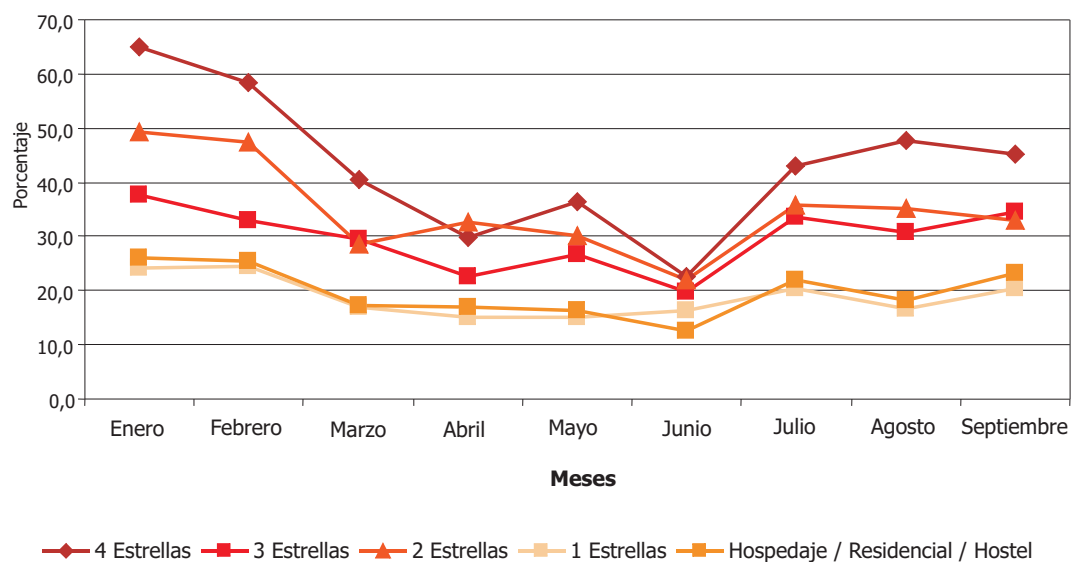

Fuente: Encuesta de Ocupación Hotelera (EOH) y DPEyC San Luis.

7. TURISMO Y SECTORES HOTELEROS

Cuadro 7.2.10 Evolución de la Tasa de Ocupación de Habitaciones (TOH). Periodo Enero - Septiembre 2008. Ciudad de San Luis

| Categoria Establecimiento | Tasa de Ocupacion de Habitaciones (TOH) | | | | | | | | |
|---------------------------|---|---------|-------|-------|------|-------|-------|--------|------------|
| | Enero | Febrero | Marzo | Abril | Mayo | Junio | Julio | Agosto | Septiembre |
| 4 Estrellas | 70,1 | 72,4 | 53,9 | 41,8 | 46,7 | 31,9 | 48,6 | 56,1 | 62,8 |
| 3 Estrellas | 50,2 | 41,0 | 38,1 | 32,8 | 37,9 | 28,7 | 44,2 | 40,8 | 46,0 |
| 2 Estrellas | 56,6 | 54,7 | 40,3 | 52,8 | 46,8 | 37,3 | 54,0 | 58,5 | 54,8 |
| 1 Estrellas | 30,1 | 31,0 | 21,7 | 20,4 | 19,6 | 21,4 | 26,6 | 23,1 | 26,0 |
| Hospedaje / Residencial | 21,0 | 26,8 | 21,3 | 21,4 | 20,1 | 15,6 | 30,8 | 25,0 | 28,1 |

Gráfico 7.2.10 Tasa de Ocupación de Habitaciones. Período Enero - Septiembre. Ciudad de San Luis.

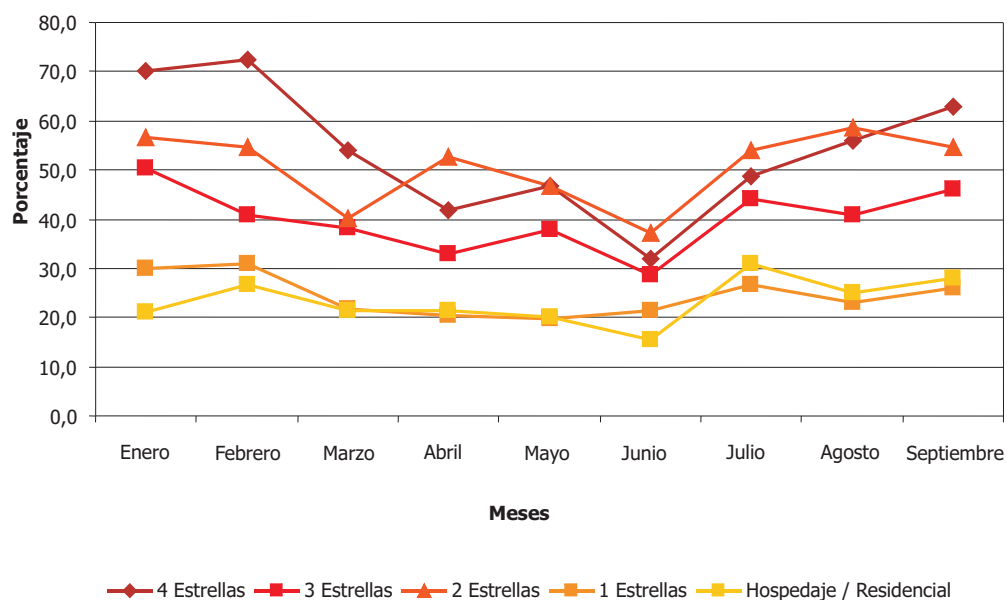

Fuente: Encuesta de Ocupación Hotelera (EOH) y DPEyC San Luis.

7. TURISMO Y SECTORES HOTELEROS

Cuadro 7.2.11 Evolución de la Tasa de Personal Ocupado (TPO). Periodo Enero - Septiembre 2008. Ciudad de San Luis

| Categoría Establecimiento | Tasa de Personal Ocupado (TPO) | | | | | | | | |
|----------------------------------|--------------------------------|---------|-------|-------|------|-------|-------|--------|------------|
| | Enero | Febrero | Marzo | Abril | Mayo | Junio | Julio | Agosto | Septiembre |
| 4 Estrellas | 3,5 | 3,7 | 3,6 | 3,7 | 3,7 | 3,8 | 3,8 | 3,8 | 3,8 |
| 3 Estrellas | 7,1 | 7,0 | 6,9 | 6,6 | 7,0 | 6,8 | 6,8 | 6,9 | 6,9 |
| 2 Estrellas | 11,2 | 10,6 | 11,2 | 11,2 | 10,3 | 10,6 | 10,6 | 10,2 | 10,2 |
| 1 Estrellas | 7,8 | 7,4 | 7,4 | 7,6 | 7,6 | 7,6 | 7,6 | 7,6 | 7,4 |
| Hospedaje / Residencial / Hostel | 9,1 | 8,3 | 8,6 | 8,7 | 8,5 | 8,5 | 8,5 | 8,5 | 8,5 |

Gráfico 7.2.11 Tasa de Personal Ocupado (TPO). Periodo Enero - Septiembre. Ciudad de San Luis.

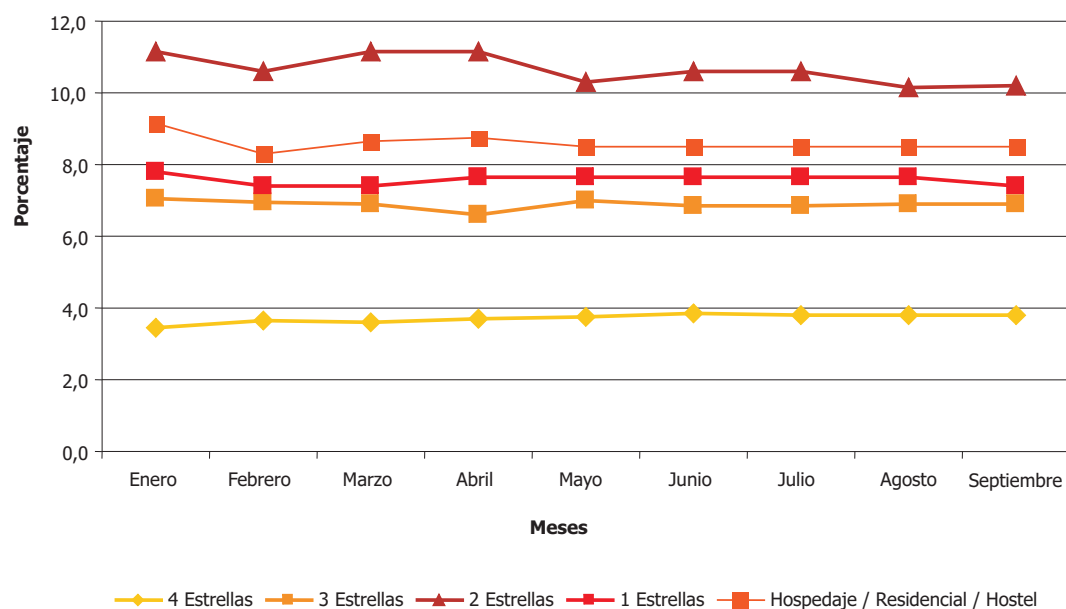

Fuente: Encuesta de Ocupación Hotelera (EOH) y DPEyC San Luis..

7. TURISMO Y SECTORES HOTELEROS

Cuadro 7.2.12 Evolución de la Permanencia Promedio en Días (PPD). Periodo Enero - Septiembre 2008. Ciudad de San Luis

| Categoria Establecimiento | Permanencia Promedio en Días (PPD) | | | | | | | | |
|----------------------------------|------------------------------------|---------|-------|-------|------|-------|-------|--------|------------|
| | Enero | Febrero | Marzo | Abril | Mayo | Junio | Julio | Agosto | Septiembre |
| 4 Estrellas | 2,1 | 1,9 | 2,5 | 1,8 | 1,8 | 1,7 | 1,7 | 1,9 | 1,7 |
| 3 Estrellas | 2,1 | 1,8 | 2,2 | 1,7 | 1,9 | 1,8 | 1,8 | 1,7 | 1,9 |
| 2 Estrellas | 1,8 | 1,7 | 1,5 | 1,9 | 1,8 | 1,7 | 1,5 | 1,5 | 1,6 |
| 1 Estrellas | 1,8 | 1,7 | 1,3 | 1,4 | 1,4 | 1,3 | 1,4 | 1,4 | 1,5 |
| Hospedaje / Residencial / Hostel | 2,1 | 2,2 | 2,0 | 1,9 | 2,1 | 2,1 | 1,8 | 2,0 | 1,8 |

Gráfico 7.2.12 Permanencia Promedio en Días (PPD). Periodo Enero - Septiembre. Ciudad de San Luis

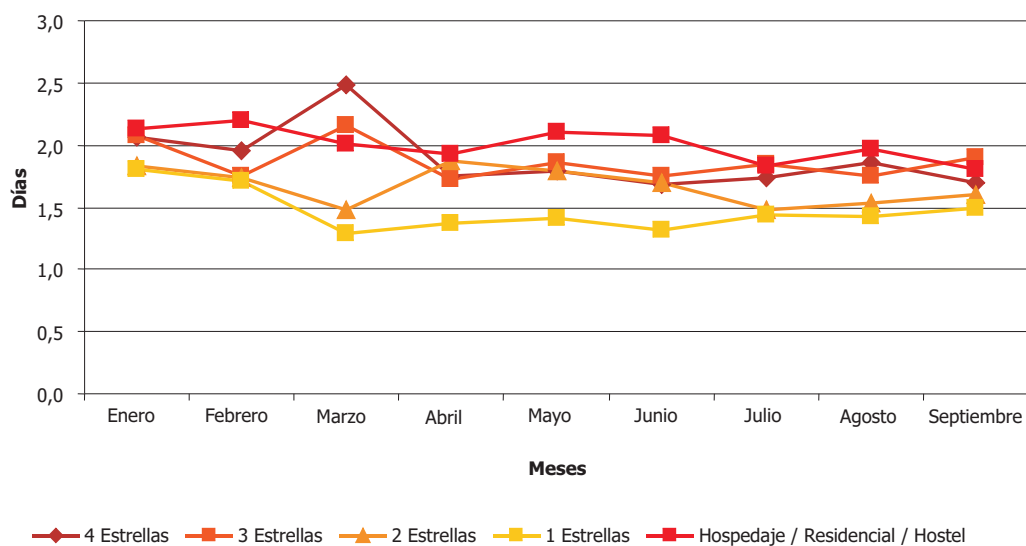

Fuente: Encuesta de Ocupación Hotelera (EOH) y DPEyC San Luis.

7. TURISMO Y SECTORES HOTELEROS

Cuadro 7.2.13 Entrada de viajeros a la Provincia de San Luis, según País de origen. Período Enero - Septiembre 2008

| País | Meses | | | | | | | | | Total |
|-------------------------|--------------|--------------|------------|------------|------------|------------|--------------|------------|--------------|--------------|
| | Enero | Febrero | Marzo | Abril | Mayo | Junio | Julio | Agosto | Setiembre | |
| Bolivia | 6 | 2 | 5 | 7 | 2 | 2 | 1 | 6 | 1 | 32 |
| Brasil | 203 | 235 | 82 | 55 | 45 | 46 | 131 | 77 | 67 | 941 |
| Chile | 281 | 542 | 183 | 66 | 82 | 85 | 95 | 53 | 121 | 1.508 |
| Paraguay | 7 | 8 | | 4 | 4 | 3 | 6 | 2 | | 34 |
| Uruguay | 18 | 28 | 29 | 10 | 19 | 16 | 36 | 6 | 33 | 195 |
| Resto de América Latina | 65 | 75 | 43 | 40 | 9 | 5 | 34 | 15 | 6 | 292 |
| EE.UU y Canadá | 80 | 54 | 82 | 40 | 37 | 23 | 30 | 19 | 33 | 398 |
| Alemania | 61 | 20 | 21 | 7 | 11 | 2 | 4 | 6 | 9 | 141 |
| España | 79 | 14 | 31 | 8 | 5 | 10 | 25 | 15 | 18 | 205 |
| Francia | 29 | 17 | 7 | 6 | 3 | 1 | 8 | 13 | 3 | 87 |
| Gran Bretaña | 7 | | 10 | 1 | 5 | 7 | | | 4 | 34 |
| Italia | 58 | 2 | 11 | 4 | 3 | 6 | 3 | 22 | 2 | 111 |
| Resto de Europa | 157 | 22 | 42 | 20 | 16 | 11 | 16 | 10 | 5 | 299 |
| Asia | 13 | 24 | 3 | 2 | | 1 | 1 | | | 44 |
| Resto del Mundo | 22 | 41 | 15 | 693 | 714 | 334 | 673 | 731 | 1019 | 4.242 |
| Total | 1.086 | 1.084 | 564 | 963 | 955 | 552 | 1.063 | 975 | 1.321 | 8.563 |

Gráfico 7.2.13 Entrada de viajeros a la Provincia de San Luis, según País de origen. Periodo Enero-Septiembre 2008.

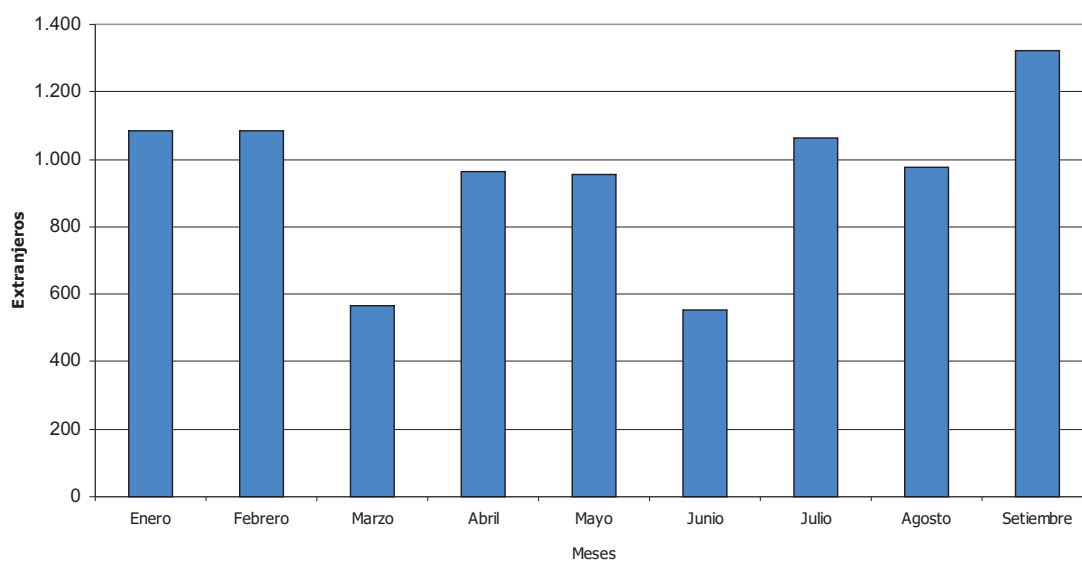

Fuente: Encuesta de Ocupación Hotelera (EOH) y DPEyC San Luis.

7. TURISMO Y SECTORES HOTELEROS

Cuadro 7.2.14 Entrada de viajeros extranjeros a la Ciudad de San Luis, según país de origen. Periodo Enero - Septiembre 2008

| País | Meses | | | | | | | | | Total |
|-------------------------|--------------|--------------|------------|------------|------------|------------|--------------|------------|-------------|--------------|
| | Enero | Febrero | Marzo | Abril | Mayo | Junio | Julio | Agosto | Setiembre | |
| Bolivia | 6 | 2 | 5 | 7 | 2 | 1 | 1 | 6 | 1 | 31 |
| Brasil | 179 | 231 | 82 | 54 | 45 | 46 | 126 | 77 | 65 | 905 |
| Chile | 262 | 521 | 179 | 61 | 76 | 78 | 92 | 53 | 115 | 1.437 |
| Paraguay | 7 | 8 | | 4 | 4 | 3 | 6 | 2 | | 34 |
| Uruguay | 18 | 26 | 29 | 10 | 16 | 16 | 36 | 6 | 33 | 190 |
| Resto de América Latina | 61 | 75 | 43 | 40 | 9 | 5 | 34 | 9 | 6 | 282 |
| EE.UU y Canadá | 69 | 50 | 73 | 38 | 33 | 23 | 30 | 19 | 33 | 368 |
| Alemania | 57 | 20 | 17 | 7 | 11 | 2 | 4 | 6 | 9 | 133 |
| España | 73 | 7 | 28 | 8 | 5 | 10 | 25 | 13 | 18 | 187 |
| Francia | 29 | 16 | 7 | 4 | 3 | 1 | 8 | 13 | 3 | 84 |
| Gran Bretaña | 7 | | 10 | 1 | 5 | 7 | | | 4 | 34 |
| Italia | 58 | 2 | 11 | 4 | 3 | 6 | 3 | 22 | 2 | 111 |
| Resto de Europa | 151 | 22 | 42 | 20 | 16 | 11 | 16 | 10 | 5 | 293 |
| Asia | 13 | 24 | 3 | 1 | | 1 | 1 | | | 43 |
| Resto del Mundo | 22 | 41 | 15 | 693 | 714 | 334 | 673 | 731 | 1019 | 4.242 |
| Total | 1.012 | 1.045 | 544 | 952 | 942 | 544 | 1.055 | 967 | 1313 | 8.374 |

Gráfico 7.2.14 Entrada de viajeros extranjeros a la Ciudad de San Luis, según País de origen. Periodo Enero - Septiembre 2008

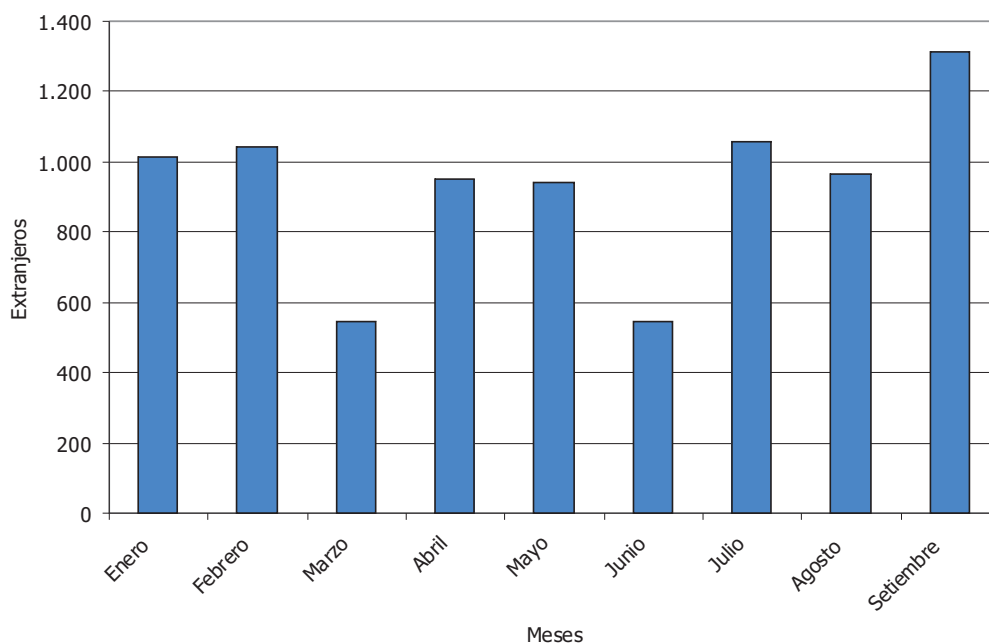

Fuente: Encuesta de Ocupación Hotelera (EOH) y DPEyC San Luis

7. TURISMO Y SECTORES HOTELEROS

Cuadro 7.2.15 Entrada de viajeros extranjeros que pernoctaron en los 40 hoteles y parahoteles de la Villa de Merlo según país

| País | Meses | | | | | | | | | Total |
|-------------------------|-----------|-----------|-----------|-----------|-----------|----------|----------|----------|-----------|------------|
| | Enero | Febrero | Marzo | Abril | Mayo | Junio | Julio | Agosto | Setiembre | |
| Bolivia | | | | | | 1 | | | | 1 |
| Brasil | 24 | 4 | | 1 | | | 5 | | 2 | 36 |
| Chile | 19 | 21 | 4 | 5 | 6 | 7 | 3 | | 6 | 71 |
| Paraguay | | | | | | | | | | |
| Uruguay | | 2 | | | 5 | | | | | 7 |
| Resto de América Latina | 4 | | | | | | | 6 | | 10 |
| EE.UU y Canadá | 11 | 4 | 9 | 2 | 6 | | | | | 32 |
| Alemania | 4 | | 4 | | | | | | | 8 |
| España | 6 | 7 | 3 | | | | | 2 | | 18 |
| Francia | | 1 | | 2 | | | | | | 3 |
| Gran Bretaña | | | | | | | | | | |
| Italia | | | | | | | | | | |
| Resto de Europa | 6 | | | | | | | | | 6 |
| Asia | | | | 1 | | | | | | 1 |
| Resto del Mundo | | | | | | | | | | |
| Total | 74 | 39 | 20 | 11 | 17 | 8 | 8 | 8 | 8 | 193 |

Gráfico 7.2.15 Entrada de viajeros extranjeros que pernoctaron en los 40 hoteles y para hoteles de la Villa de Merlo según país. Periodo enero - Setiembre 2008.

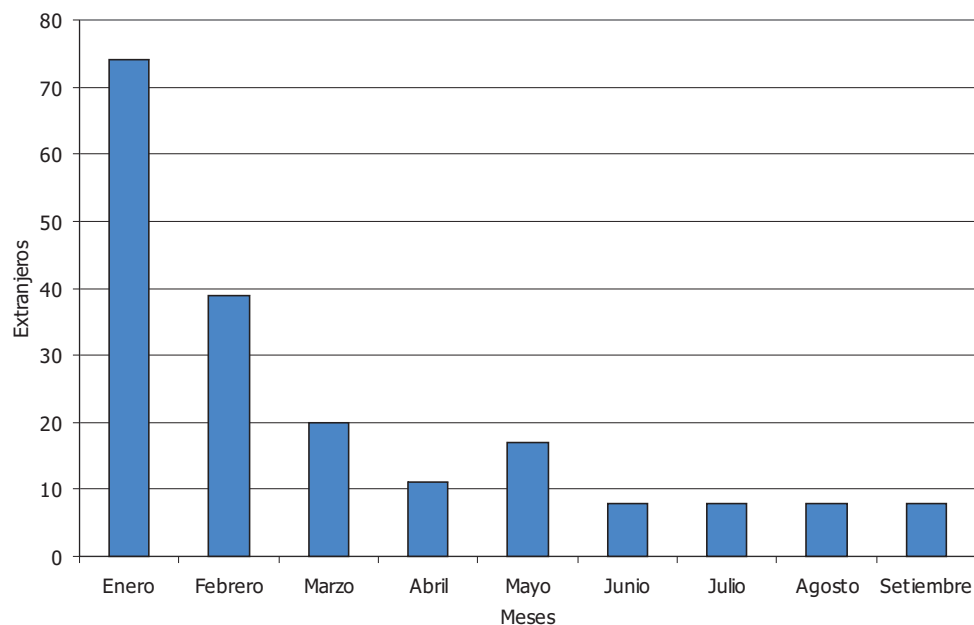

Fuente: Encuesta de Ocupación Hotelera (EOH) y DPEyC San Luis

7. TURISMO Y SECTORES HOTELEROS

Cuadro 7.2.16 Entrada de viajeros argentinos que pernoctaron en 60 hoteles y para hoteles de la Provincia de San Luis según provincia de origen. Período Enero - Septiembre 2008

| Provincia | Enero | Febrero | Marzo | Abril | Mayo | Junio | Julio | Agosto | Septiembre | Total |
|-----------------------------------|--------|---------|--------|--------|--------|-------|--------|--------|------------|---------|
| Ciudad de Buenos Aires | 7.378 | 6.300 | 5.477 | 3.777 | 3.687 | 3.180 | 4.779 | 5.999 | 5.759 | 46.336 |
| 24 Partidos del Gran Buenos Aires | 4.477 | 2.436 | 2.445 | 1.914 | 1.191 | 708 | 1.872 | 1.879 | 2.223 | 19.145 |
| Resto Pcia. De Buenos Aires | 1.665 | 1.767 | 1.238 | 814 | 1.307 | 622 | 1.604 | 1.743 | 1.129 | 11.889 |
| Catamarca | 41 | 54 | 28 | 6 | 27 | 22 | 16 | 73 | 10 | 277 |
| Córdoba | 1.785 | 1.492 | 1.228 | 978 | 1.556 | 890 | 2.177 | 1.726 | 1.499 | 13.331 |
| Corrientes | 88 | 49 | 64 | 35 | 80 | 50 | 209 | 87 | 47 | 709 |
| Chaco | 195 | 26 | 14 | 71 | 183 | 107 | 59 | 35 | 25 | 715 |
| Chubut | 102 | 101 | 73 | 40 | 87 | 54 | 72 | 45 | 85 | 659 |
| Entre Ríos | 184 | 125 | 81 | 99 | 142 | 97 | 220 | 83 | 81 | 1.112 |
| Formosa | 39 | 14 | 12 | 7 | 106 | 15 | 1 | 26 | 29 | 249 |
| Jujuy | 38 | 38 | 20 | 26 | 30 | 12 | 15 | 15 | 11 | 205 |
| La Pampa | 272 | 256 | 222 | 134 | 127 | 116 | 215 | 150 | 162 | 1.654 |
| La Rioja | 133 | 86 | 35 | 39 | 80 | 36 | 66 | 55 | 49 | 579 |
| Mendoza | 1.888 | 1.703 | 1.351 | 1.267 | 1.640 | 1.510 | 2.426 | 1.800 | 1.653 | 15.238 |
| Misiones | 102 | 16 | 42 | 21 | 25 | 5 | 26 | 11 | 65 | 313 |
| Neuquén | 136 | 126 | 110 | 80 | 123 | 80 | 147 | 86 | 143 | 1.031 |
| Río Negro | 85 | 78 | 77 | 45 | 72 | 31 | 131 | 75 | 80 | 674 |
| Salta | 43 | 49 | 36 | 17 | 23 | 19 | 38 | 30 | 44 | 299 |
| San Juan | 355 | 437 | 258 | 238 | 249 | 210 | 422 | 245 | 324 | 2.738 |
| San Luis | 634 | 489 | 474 | 406 | 502 | 516 | 491 | 660 | 495 | 4.667 |
| Santa Cruz | 83 | 102 | 16 | 17 | 10 | 7 | 16 | 11 | 18 | 280 |
| Santa Fe | 1.176 | 866 | 886 | 583 | 670 | 564 | 1.258 | 817 | 722 | 7.542 |
| Santiago del Estero | 80 | 141 | 30 | 16 | 32 | 8 | 27 | 110 | 47 | 491 |
| Tierra del Fuego | 51 | 36 | 19 | 4 | 4 | 6 | 11 | 6 | 11 | 148 |
| Tucumán | 137 | 46 | 121 | 21 | 83 | 57 | 89 | 73 | 41 | 668 |
| Total | 21.167 | 16.833 | 14.357 | 10.655 | 12.036 | 8.922 | 16.387 | 15.840 | 14.752 | 130.949 |

Gráfico 7.2.16 Entrada de viajeros argentinos que pernoctaron en 60 hoteles y parahoteles de la Provincia de San Luis, según provincia de origen. Periodo Enero- Septiembre 2008

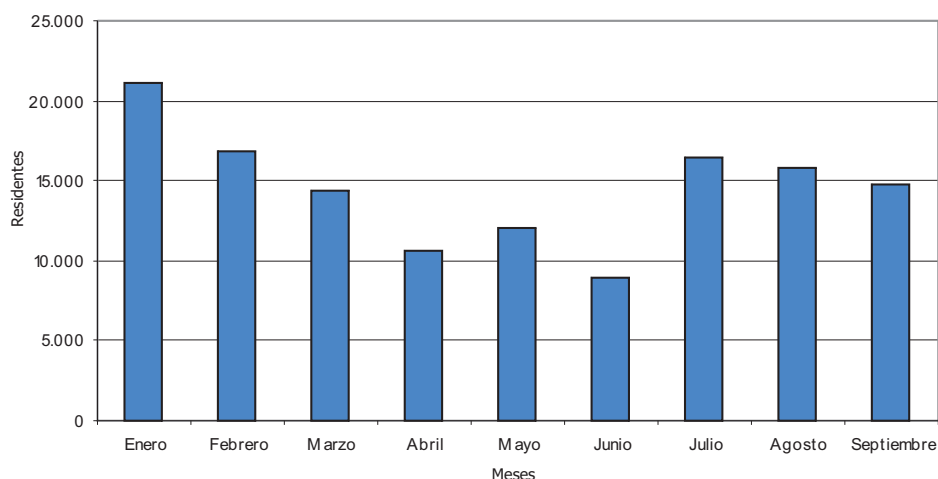

Fuente: Encuesta de Ocupación Hotelera (EOH) y DPEyC San Luis

7. TURISMO Y SECTORES HOTELEROS

Cuadro 7.2.17 Entrada de viajeros argentinos que pernoctaron en 20 hoteles de la Ciudad de San Luis según provincia de origen. Período Enero - Septiembre 2008

| Provincia | Enero | Febrero | Marzo | Abril | Mayo | Junio | Julio | Agosto | Septiembre | Total |
|-----------------------------------|--------|---------|-------|-------|-------|-------|--------|--------|------------|--------|
| Ciudad de Buenos Aires | 4.783 | 4.149 | 3.859 | 3.148 | 3.139 | 2.611 | 3.901 | 5.142 | 4.695 | 35.427 |
| 24 Partidos del Gran Buenos Aires | 2.032 | 232 | 127 | 88 | 100 | 100 | 125 | 204 | 884 | 3.892 |
| Resto Pcia. De Buenos Aires | 538 | 470 | 355 | 100 | 462 | 123 | 828 | 422 | 263 | 3.561 |
| Catamarca | 28 | 42 | 20 | 6 | 27 | 22 | 16 | 71 | 10 | 242 |
| Córdoba | 1.108 | 827 | 749 | 651 | 975 | 537 | 1.261 | 1.012 | 935 | 8.055 |
| Corrientes | 57 | 47 | 62 | 31 | 53 | 50 | 209 | 80 | 47 | 636 |
| Chaco | 47 | 15 | 9 | 18 | 77 | 20 | 46 | 31 | 21 | 284 |
| Chubut | 85 | 69 | 52 | 26 | 79 | 54 | 68 | 41 | 56 | 530 |
| Entre Ríos | 101 | 75 | 62 | 37 | 130 | 62 | 125 | 38 | 44 | 674 |
| Formosa | 20 | 6 | 9 | 7 | 6 | 15 | 1 | 26 | 3 | 93 |
| Jujuy | 36 | 23 | 18 | 24 | 30 | 12 | 15 | 15 | 11 | 184 |
| La Pampa | 169 | 188 | 189 | 100 | 115 | 78 | 151 | 111 | 138 | 1.239 |
| La Rioja | 116 | 56 | 29 | 39 | 74 | 28 | 60 | 43 | 43 | 488 |
| Mendoza | 1.446 | 1.319 | 1.201 | 1.164 | 1.497 | 1.363 | 1.956 | 1.477 | 1.367 | 12.790 |
| Misiones | 37 | 11 | 21 | 13 | 20 | 5 | 24 | 9 | 65 | 205 |
| Neuquén | 92 | 104 | 89 | 51 | 121 | 53 | 118 | 70 | 77 | 775 |
| Río Negro | 42 | 49 | 52 | 27 | 55 | 31 | 95 | 64 | 71 | 486 |
| Salta | 16 | 35 | 26 | 12 | 23 | 19 | 34 | 28 | 21 | 214 |
| San Juan | 292 | 404 | 236 | 217 | 218 | 194 | 282 | 221 | 311 | 2.375 |
| San Luis | 444 | 355 | 349 | 332 | 358 | 404 | 355 | 512 | 326 | 3.435 |
| Santa Cruz | 37 | 51 | 16 | 11 | 10 | 7 | 13 | 9 | 7 | 161 |
| Santa Fe | 524 | 399 | 408 | 284 | 397 | 302 | 731 | 409 | 361 | 3.815 |
| Santiago del Estero | 63 | 78 | 26 | 14 | 26 | 8 | 15 | 98 | 40 | 368 |
| Tierra del Fuego | 23 | 25 | 12 | 3 | 2 | 6 | 9 | 6 | 10 | 96 |
| Tucumán | 99 | 39 | 119 | 21 | 83 | 57 | 77 | 65 | 39 | 599 |
| Total | 12.235 | 9.068 | 8.095 | 6.424 | 8.077 | 6.161 | 10.515 | 10.204 | 9.845 | 80.624 |

Gráfico 7.2.17 Entrada de viajeros argentinos que pernoctaron en 20 hoteles de la Ciudad de San Luis, según provincia de origen. Periodo Enero - Septiembre 2008.

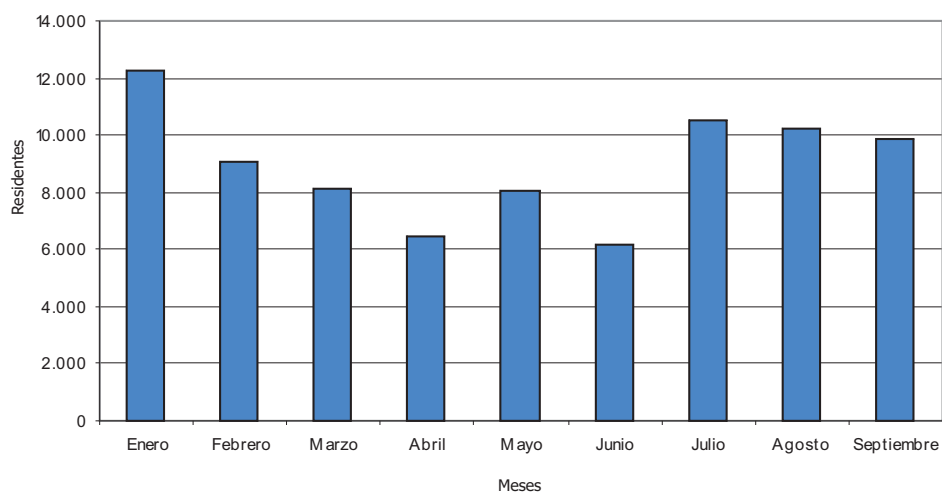

Fuente: Encuesta de Ocupación Hotelera (EOH) y DPEyC San Luis

7. TURISMO Y SECTORES HOTELEROS

Cuadro 7.2.18 Entrada de viajeros que pernoctaron en 40 hoteles y parahoteles de la Villa de Merlo según provincia de origen. Periodo Enero - Septiembre 2008.

| Provincia | Enero | Febrero | Marzo | Abril | Mayo | Junio | Julio | Agosto | Septiembre | Total |
|-----------------------------------|-------|---------|-------|-------|-------|-------|-------|--------|------------|--------|
| Ciudad de Buenos Aires | 2.595 | 2.151 | 1.618 | 629 | 548 | 569 | 878 | 857 | 1.064 | 10.909 |
| 24 Partidos del Gran Buenos Aires | 2.445 | 2.204 | 2.318 | 1.826 | 1.091 | 608 | 1.747 | 1.675 | 1.339 | 15.253 |
| Resto Pcia. De Buenos Aires | 1.127 | 1.297 | 883 | 714 | 845 | 499 | 776 | 1.321 | 866 | 8.328 |
| Catamarca | 13 | 12 | 8 | | | | | 2 | | 35 |
| Córdoba | 677 | 665 | 479 | 327 | 581 | 353 | 916 | 714 | 564 | 5.276 |
| Corrientes | 31 | 2 | 2 | 4 | 27 | | | 7 | | 73 |
| Chaco | 148 | 11 | 5 | 53 | 106 | 87 | 13 | 4 | 4 | 431 |
| Chubut | 17 | 32 | 21 | 14 | 8 | | 4 | 4 | 29 | 129 |
| Entre Ríos | 83 | 50 | 19 | 62 | 12 | 35 | 95 | 45 | 37 | 438 |
| Formosa | 19 | 8 | 3 | | 100 | | | 0 | 26 | 156 |
| Jujuy | 2 | 15 | 2 | 2 | | | | 0 | | 21 |
| La Pampa | 103 | 68 | 33 | 34 | 12 | 38 | 64 | 39 | 24 | 415 |
| La Rioja | 17 | 30 | 6 | | 6 | 8 | 6 | 12 | 6 | 91 |
| Mendoza | 442 | 384 | 150 | 103 | 143 | 147 | 470 | 323 | 286 | 2.448 |
| Misiones | 65 | 5 | 21 | 8 | 5 | | 2 | 2 | | 108 |
| Neuquén | 44 | 22 | 21 | 29 | 2 | 27 | 29 | 16 | 66 | 256 |
| Río Negro | 43 | 29 | 25 | 18 | 17 | | 36 | 11 | 9 | 188 |
| Salta | 27 | 14 | 10 | 5 | | | 4 | 2 | 23 | 85 |
| San Juan | 63 | 33 | 22 | 21 | 31 | 16 | 140 | 24 | 13 | 363 |
| San Luis | 190 | 134 | 125 | 74 | 144 | 112 | 136 | 148 | 169 | 1.232 |
| Santa Cruz | 46 | 51 | | 6 | | | 3 | 2 | 11 | 119 |
| Santa Fe | 652 | 467 | 478 | 299 | 273 | 262 | 527 | 408 | 361 | 3.727 |
| Santiago del Estero | 17 | 63 | 4 | 2 | 6 | | 12 | 12 | 7 | 123 |
| Tierra del Fuego | 28 | 11 | 7 | 1 | 2 | | 2 | 0 | 1 | 52 |
| Tucumán | 38 | 7 | 2 | | | | 12 | 8 | 2 | 69 |
| Total | 8.932 | 7.765 | 6.262 | 4.231 | 3.959 | 2.761 | 5.872 | 5.636 | 4.907 | 50.325 |

Gráfico 7.2.18 Entrada de viajeros que pernoctaron en 40 hoteles y parahoteles de la Villa de Merlo, según provincia de origen. Periodo Enero - Septiembre 2008.

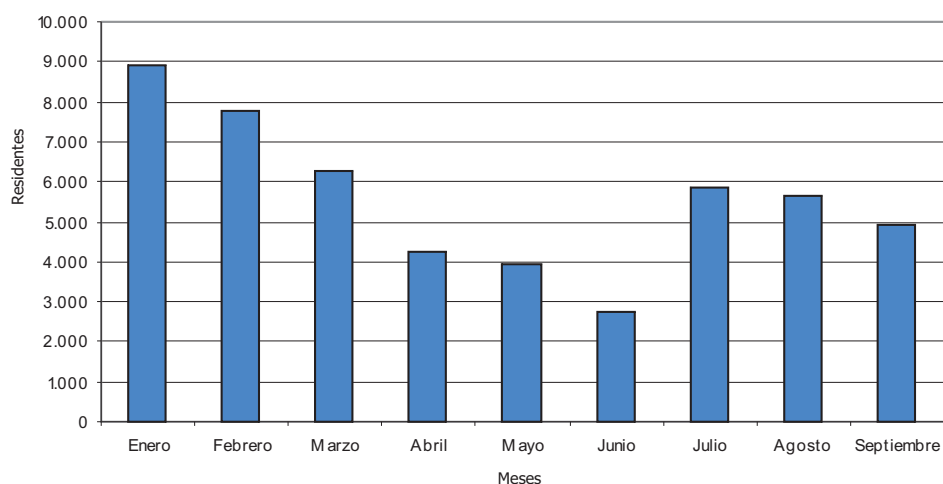

Fuente: Encuesta de Ocupación Hotelera (EOH) y DPEyC San Luis

7. TURISMO Y SECTORES HOTELEROS

7.3 -Barrido de Circuito Serrano

Lo que se presenta a continuación es una descripción del recorrido para listar establecimientos relacionados con el turismo: establecimientos hoteleros y para hoteleros, establecimientos gastronómicos y locales de venta de artículos regionales.

Cuadro 7.3.1 Cantidad y tipo de locales en Juana Koslay. Agosto - Octubre 2007

| TIPO DE LOCALES | | | | | | | |
|----------------------|--------------|------------|---------------------|------------------|---------|--------|-------|
| ARTICULOS REGIONALES | RESTAURANTES | ROTISERIAS | BAR-CAFÉ-CONFITERIA | HOTELES y HOSTAL | CABAÑAS | DPTOS. | TOTAL |
| 9 | 10 | 4 | 4 | 3 | 4 | 5 | 39 |
| 23,1 | 25,6 | 10,3 | 10,3 | 7,7 | 10,3 | 12,8 | 100,0 |

Gráfico 7.3.1 Cantidad de de establecimiento hoteleros, gastronómicos y regionales. Juana Koslay 2007

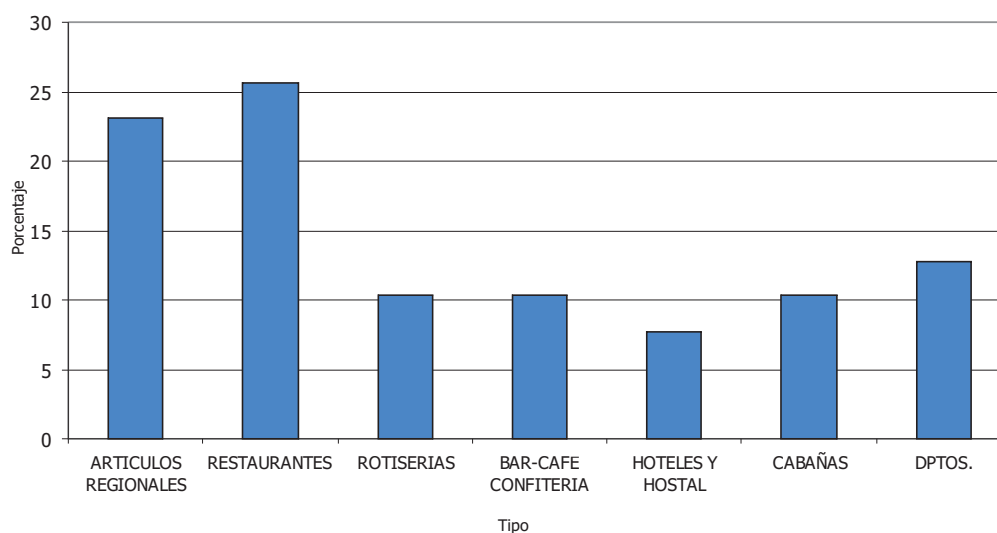

Cuadro 7.3.2 Cantidad y tipo de locales en Potrero de los Funes. Noviembre-Diciembre 2007

| TIPO DE LOCALES | | | | | | | | | | | | | | |
|----------------------|--------------|------------|---------------------|---------|---------|--------|---------|--------|----------|-----------|--------|----------|--------------|-------|
| ARTICULOS REGIONALES | RESTAURANTES | ROTISERIAS | BAR-CAFÉ-CONFITERIA | HOTELES | CABAÑAS | DPTOS. | CAMPING | HOSTAL | HOSTERIA | HOSPEDAJE | DORMIS | COMPLEJO | HABITACIONES | TOTAL |
| 5 | 5 | 4 | 3 | 2 | 33 | 8 | 4 | 1 | 4 | 2 | 1 | 5 | 1 | 78 |
| 6,4 | 6,4 | 5,1 | 3,8 | 2,6 | 43,6 | 16,7 | 5,1 | 1,3 | 3,8 | 1,3 | 1,3 | 1,3 | 1,3 | 100,0 |

7. TURISMO Y SECTORES HOTELEROS

Gráfico 7.3.2 Cantidad de establecimientos hoteleros, gastronómicos y venta de regionales. Potrero de los Funes 2007

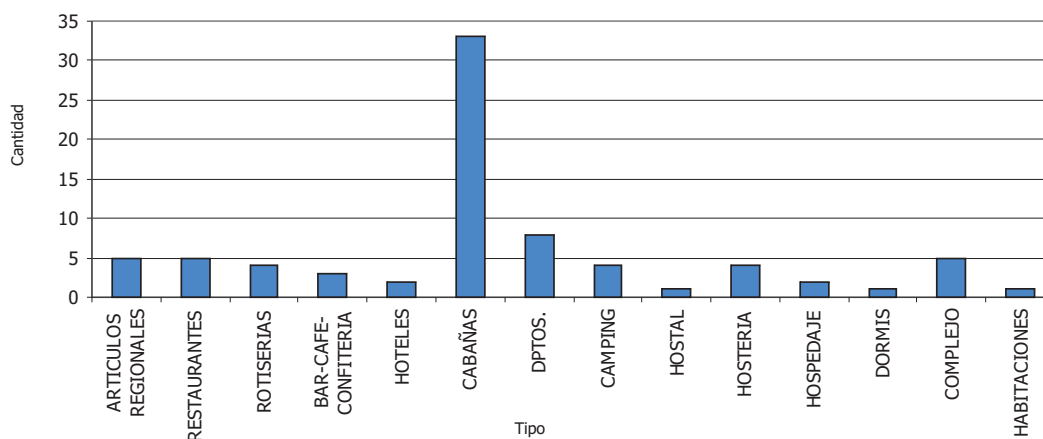

Fuente: Indicadores Turísticos Provinciales (ITuP)
Elaboración: DPEyC San Luis

Cuadro 7.3.3 Cantidad y tipo de locales en El Volcán. Diciembre 2007

| TIPO DE LOCALES | | | | | | | | | TOTAL |
|----------------------|--------------|------------|---------------|---------|------|--------|---------|--------|-------|
| ARTICULOS REGIONALES | RESTAURANTES | ROTISERIAS | BAR - COMEDOR | CABAÑAS | CASA | RESORT | CAMPING | DPTOS. | |
| 3 | 3 | 1 | 2 | 4 | 4 | 1 | 4 | 14 | 36 |
| 8,3 | 8,3 | 2,8 | 5,6 | 11,1 | 11,1 | 2,8 | 11,1 | 38,9 | 100,0 |

Gráfico 7.3.3 Cantidad de establecimientos hoteleros, gastronómicos y venta de regionales. EL VOLCAN 2007

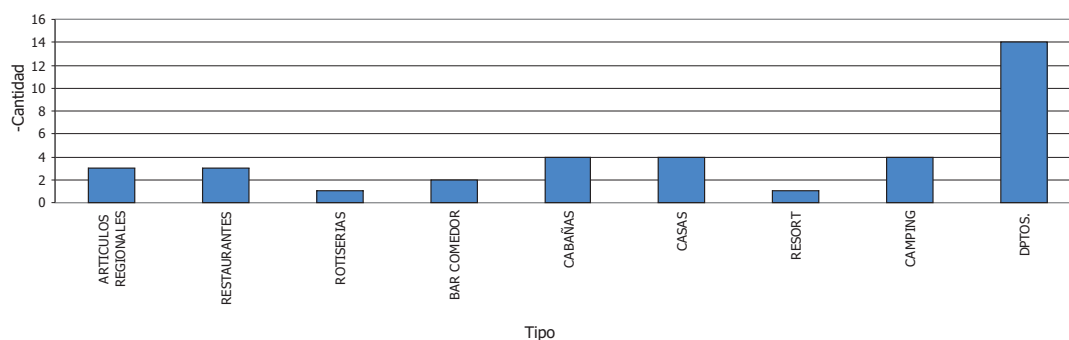

Fuente: Indicadores Turísticos Provinciales (ITuP)
Elaboración: DPEyC San Luis

7. TURISMO Y SECTORES HOTELEROS

Cuadro 7.3.4 Cantidad y tipo de locales en El Trapiche. Enero y Febrero 2008

| ARTICULOS REGIONALES | TIPO DE LOCALES | | | | | | | | | | TOTAL |
|----------------------|-----------------|------------|---------------------|----------|---------|--------|---------|------|-----------|--------------|-------|
| | RESTAURANTES | ROTISERIAS | BAR-CAFE-CONFITERIA | HOSTERIA | CABAÑAS | DPTOS. | CAMPING | CASA | COMPLEJO* | HABITACIONES | |
| 30 | 14 | 3 | 4 | 5 | 20 | 5 | 2 | 4 | 2 | 1 | 90 |
| 33,3 | 15,6 | 3,3 | 4,4 | 5,6 | 22,2 | 5,6 | 2,2 | 4,4 | 2,2 | 1,1 | 100,0 |

* Comprende cabañas-pileta-cancha de tenis

Gráfico 7.3.4 Cantidad de establecimientos hoteleros, gastronómicos y venta de regionales. ELTRAPICHE 2008

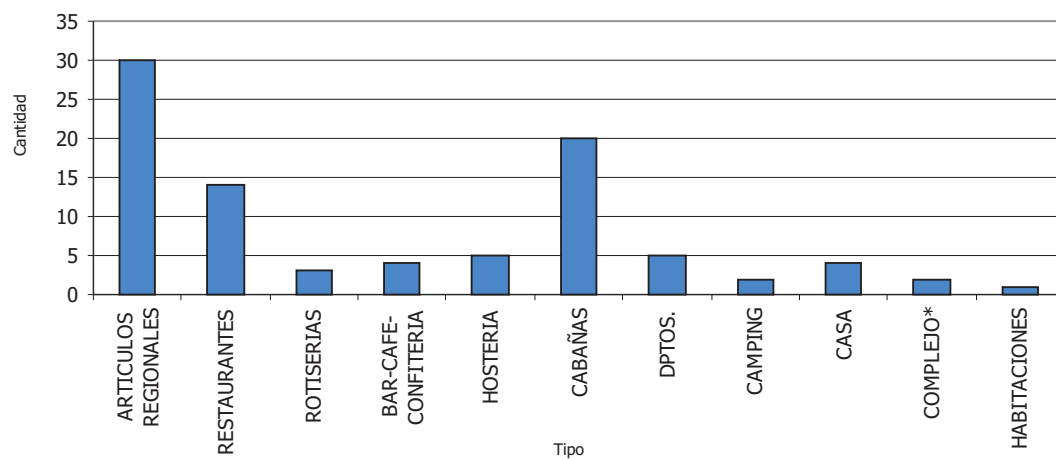

Fuente: Indicadores Turísticos Provinciales (ITuP)

Cuadro 7.3.5 Cantidad y tipo de locales en La Florida. Marzo 2008

| ARTICULOS REGIONALES | TIPO DE LOCALES | | | | | | TOTAL |
|----------------------|-----------------|----------|---------|---------|---------|-------|--------|
| | RESTAURANTES | BAR-CAFE | COMEDOR | CABAÑAS | CAMPING | CASAS | |
| 1 | 2 | 2 | 1 | 3 | 4 | 2 | 15 |
| 6,67 | 13,33 | 13,33 | 6,67 | 20,00 | 26,67 | 13,33 | 100,00 |

7. TURISMO Y SECTORES HOTELEROS

Gráfico 7.3.5 Cantidad de establecimientos hoteleros, gastronómicos y venta de regionales. La Florida 2008

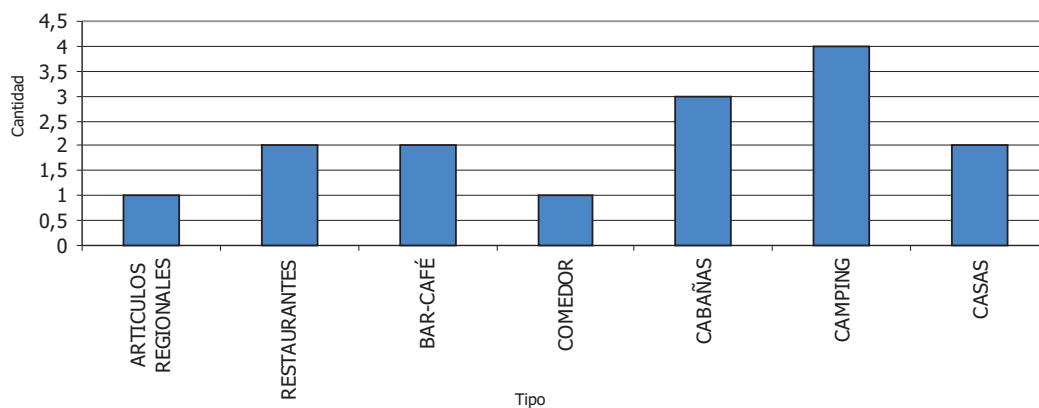

Fuente: Indicadores Turísticos Provinciales (ITuP)

7.4 - Barrido Circuito Comechingones

Lo que se presenta a continuación es una descripción del recorrido para listar establecimientos relacionados con el turismo: establecimientos hoteleros y para hoteleros, establecimientos gastronómicos y locales de venta de artículos regionales.

Cuadro 7.4.1 Cantidad y tipo de locales en Carpintería. Diciembre 2007

| TIPO DE LOCALES | | | | | |
|----------------------|--------------|---------|---|---------|-------|
| ARTICULOS REGIONALES | RESTAURANTES | CABAÑAS | POSADA, HOSPEDAJE, HOSTERIA, CASA PART. y DPTOS.* | CAMPING | TOTAL |
| 9 | 8 | 32 | 9 | 2 | 60 |
| 15,0 | 3,3 | 53,3 | 15,0 | 3,3 | 90,0 |

7. TURISMO Y SECTORES HOTELEROS

Gráfico 7.3.5 Cantidad de establecimientos hoteleros, gastronómicos y venta de regionales. La Florida 2008

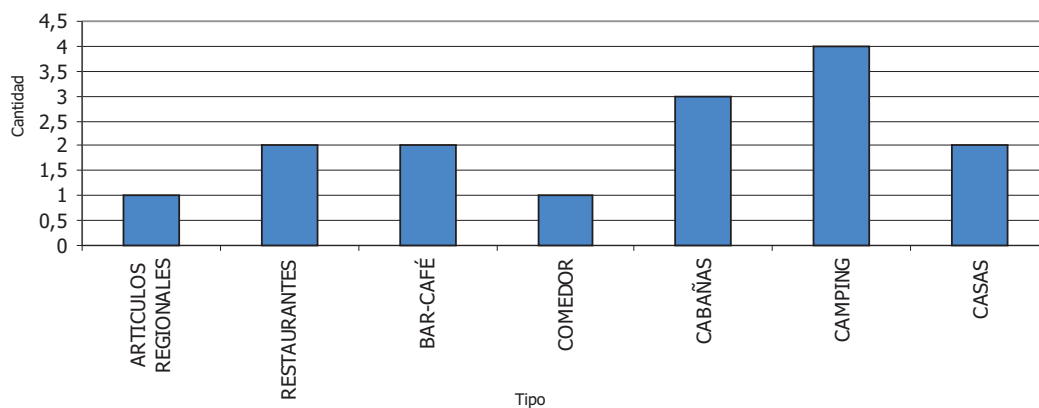

Fuente: Indicadores Turísticos Provinciales (ITuP)

7.4 - Barrido Circuito Comechingones

Lo que se presenta a continuación es una descripción del recorrido para listar establecimientos relacionados con el turismo: establecimientos hoteleros y para hoteleros, establecimientos gastronómicos y locales de venta de artículos regionales.

Cuadro 7.4.1 Cantidad y tipo de locales en Carpintería. Diciembre 2007

| TIPO DE LOCALES | | | | | |
|----------------------|--------------|---------|---|---------|-------|
| ARTICULOS REGIONALES | RESTAURANTES | CABAÑAS | POSADA, HOSPEDAJE, HOSTERIA, CASA PART. y DPTOS.* | CAMPING | TOTAL |
| 9 | 8 | 32 | 9 | 2 | 60 |
| 15,0 | 3,3 | 53,3 | 15,0 | 3,3 | 90,0 |

7. TURISMO Y SECTORES HOTELEROS

Gráfico 7.4.1 Cantidad de establecimientos hoteleros, gastronómicos y venta de regionales. Carpintería 2007

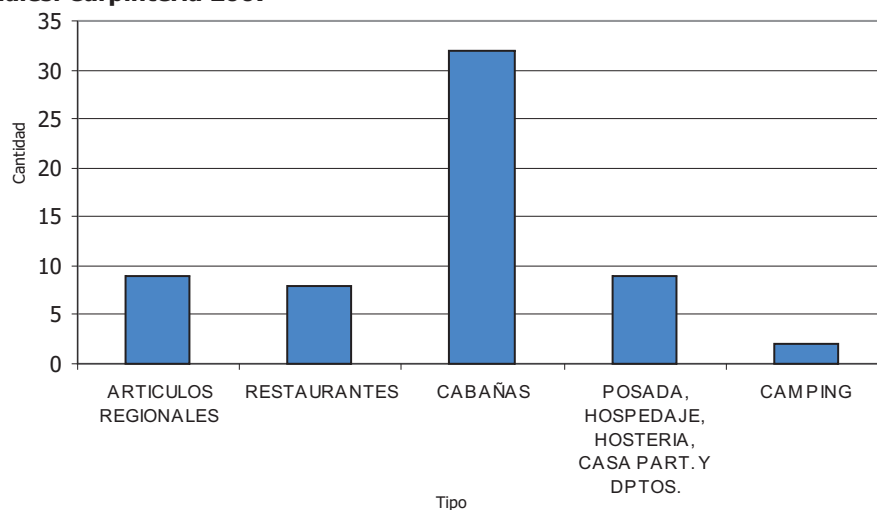

Fuente: Indicadores Turísticos Provinciales (ITuP)
Elaboración: DPEyC San Luis

Cuadro 7.4.2 Cantidad y tipo de locales en Los Molles. Diciembre 2007

| TIPO DE LOCALES | | | | | |
|----------------------|--------------|---------|--------------------------|---------|--------|
| ARTICULOS REGIONALES | RESTAURANTES | CABAÑAS | POSADA, CHALETS y DUPLEX | CAMPING | TOTAL |
| 1 | 3 | 11 | 4 | 1 | 20 |
| 5,00 | 15,00 | 55,00 | 20,00 | 5,00 | 100,00 |

Gráfico 7.4.2 Cantidad de establecimientos hoteleros, gastronómicos y venta de regionales. Los Molles. 2007

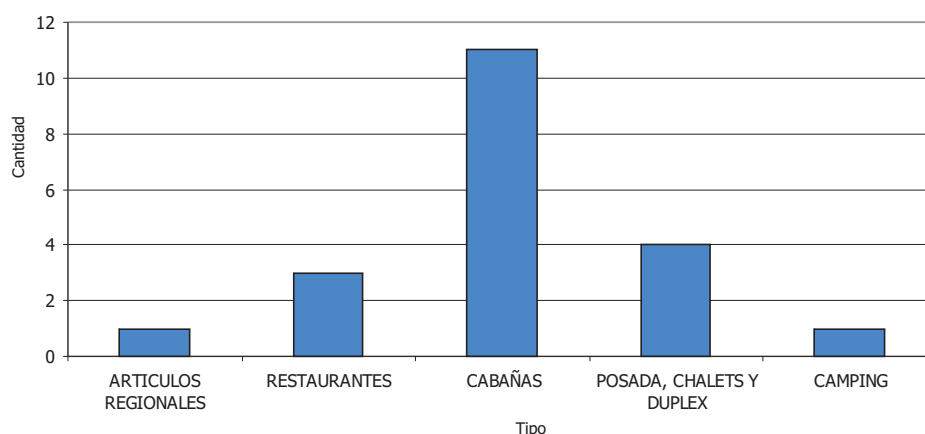

Fuente: Indicadores Turísticos Provinciales (ITuP)
Elaboración: DPEyC San Luis

7. TURISMO Y SECTORES HOTELEROS

Cuadro 7.4.3 Cantidad y tipo de locales en Cortaderas - Villa Elena. Diciembre 2007

| TIPO DE LOCALES | | | | | | | |
|----------------------|--------------|---------|---------------------------|----------|-----------------------------|---------|-------|
| ARTICULOS REGIONALES | RESTAURANTES | CABAÑAS | HOSTERIA, POSADA y HOSTAL | CAMPINGS | CHALETS y Casas de alquiler | HOTELES | TOTAL |
| 3 | 8 | 21 | 4 | 1 | 5 | 2 | 44 |
| 6,8 | 18,2 | 47,7 | 9,1 | 2,3 | 11,4 | 4,5 | 100,0 |

Gráfico 7.4.3 Cantidad de establecimientos hoteleros, gastronómicos y venta de regionales. Cortaderas - Villa Elena. 2007.

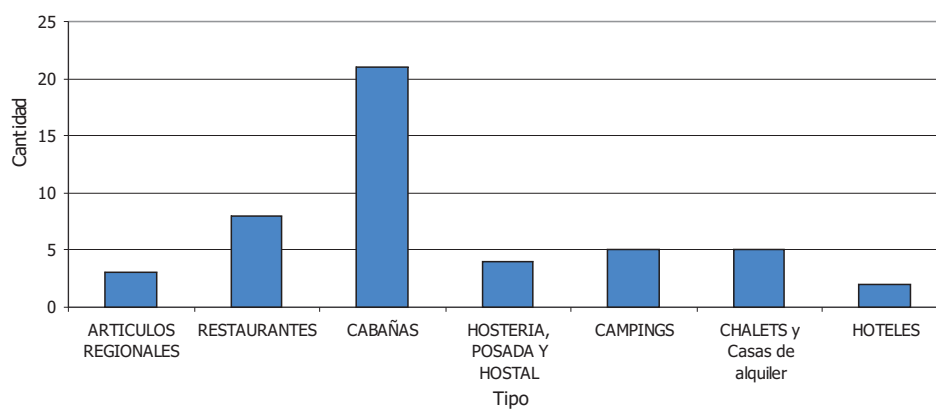

Fuente: Indicadores Turísticos Provinciales (ITuP)
Elaboración: DPEyC San Luis

Cuadro 7.4.4 Cantidad y tipo de locales en Villa Larca. Julio 2008

| TIPO DE LOCALES | | | | | | |
|----------------------|--------------|---------|----------|---------|-------------------|-------|
| ARTICULOS REGIONALES | RESTAURANTES | CABAÑAS | HOSTERIA | CAMPING | CASAS EN ALQUILER | TOTAL |
| 4 | 3 | 2 | 1 | 2 | 1 | 13 |
| 30,8 | 23,1 | 15,4 | 7,7 | 15,4 | 7,7 | 100,0 |

Gráfico 7.4.4 Cantidad de establecimientos hoteleros, gastronómicos y venta de regionales. Villa Larca. 2008

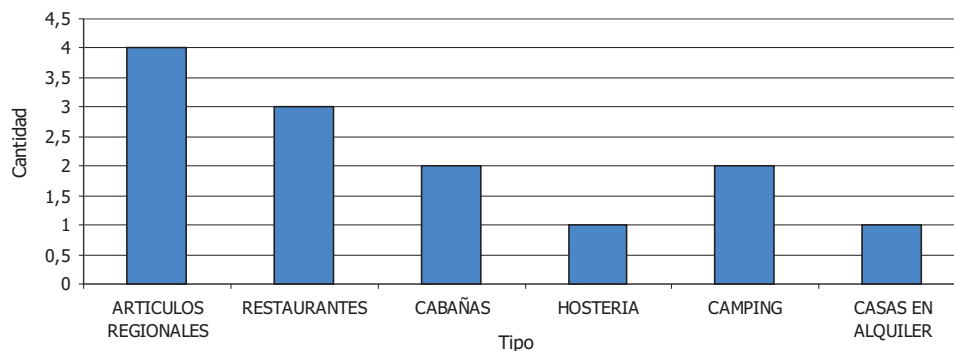

Fuente: Indicadores Turísticos Provinciales (ITuP)
Elaboración: DPEyC San Luis

7. TURISMO Y SECTORES HOTELEROS

Cuadro 7.4.5 Cantidad de establecimientos, hoteleros, gastronómicos y venta de artículos regionales. Localidad Papagayos. Año 2007

| Artículos Regionales | Comedor | Casa de Té | Cabaña | Hospedaje | Hostería | Camping | Total |
|----------------------|---------|------------|--------|-----------|----------|---------|-------|
| 4 | 2 | 2 | 1 | 1 | 2 | 1 | 13 |
| 30,8 | 15,4 | 15,4 | 7,7 | 7,7 | 15,4 | 7,7 | 100,0 |

Fuente: Indicadores Turísticos Provinciales (ITuP)

Elaboración: DPEyC San Luis

7.5 - Operativo Villa de la Quebrada 2008

Operativo

Inicio: 30 de abril a las 00.00 hs

Final: 4 de mayo a las 21.30 hs

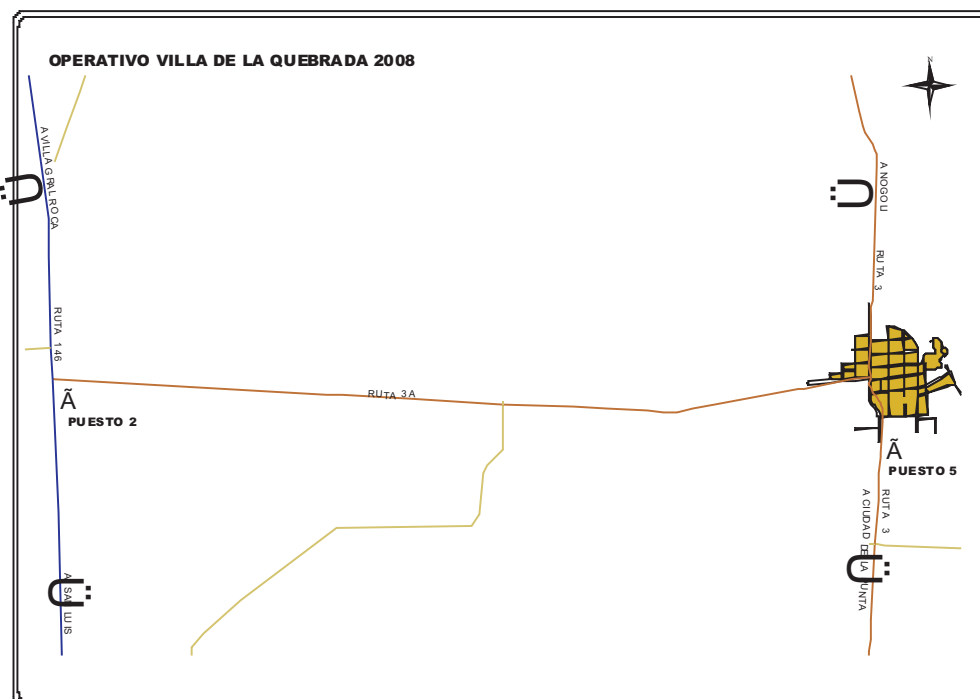

Preguntas del formulario

¿De qué lugar proviene (localidad y provincia)?

¿Cuántos días se piensa quedar?

¿Cuánto estima gastar (en pesos) por día durante su estadía?

¿Cuál es el motivo de su visita?

Metodología

Método de selección de la muestra:

Personas: 1 cada 15 caminantes

Vehículos: 1 cada 5

7. TURISMO Y SECTORES HOTELEROS

Cuadro 7.4.5 Cantidad de establecimientos, hoteleros, gastronómicos y venta de artículos regionales. Localidad Papagayos. Año 2007

| Artículos Regionales | Comedor | Casa de Té | Cabaña | Hospedaje | Hostería | Camping | Total |
|----------------------|---------|------------|--------|-----------|----------|---------|-------|
| 4 | 2 | 2 | 1 | 1 | 2 | 1 | 13 |
| 30,8 | 15,4 | 15,4 | 7,7 | 7,7 | 15,4 | 7,7 | 100,0 |

Fuente: Indicadores Turísticos Provinciales (ITuP)

Elaboración: DPEyC San Luis

7.5 - Operativo Villa de la Quebrada 2008

Operativo

Inicio: 30 de abril a las 00.00 hs

Final: 4 de mayo a las 21.30 hs

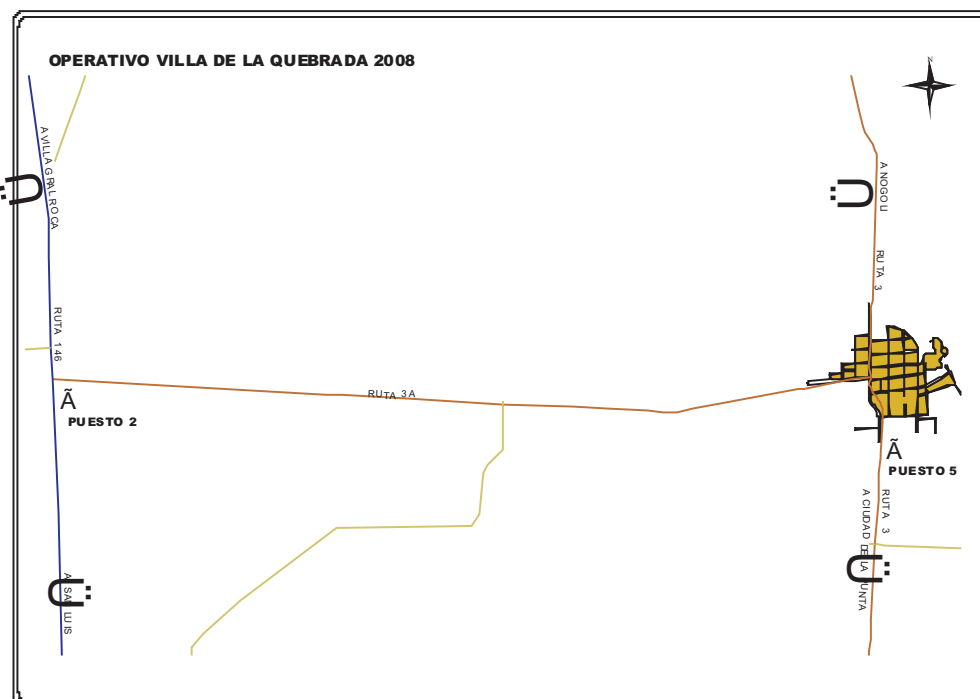

Preguntas del formulario

¿De qué lugar proviene (localidad y provincia)?

¿Cuántos días se piensa quedar?

¿Cuánto estima gastar (en pesos) por día durante su estadía?

¿Cuál es el motivo de su visita?

Metodología

Método de selección de la muestra:

Personas: 1 cada 15 caminantes

Vehículos: 1 cada 5

7. TURISMO Y SECTORES HOTELEROS

Organización del Operativo

Coordinadora, 4 supervisores, 3 ingresadores de datos, 18 censistas. En total: 26 personas

Datos obtenidos

| | |
|--|---------|
| Población contada por censistas: | 114.779 |
| Población que ingresó en micros que partieron desde la terminal: | 20.786 |
| Total de población que ingresó a Villa de la Quebrada : | 135.565 |

Gráfico 7.5.1 Población que ingresó a Villa de la Quebrada, según provincia



Gráfico 7.5.2 Población que ingresó (en vehículo o caminando) a Villa de la Quebrada, según día



7. TURISMO Y SECTORES HOTELEROS

Gráfico 7.5.3 Porcentaje de personas encuestadas por turno

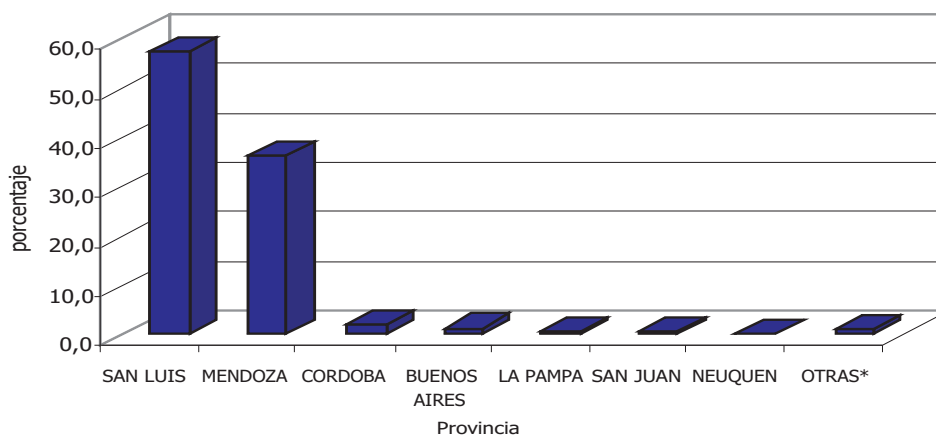
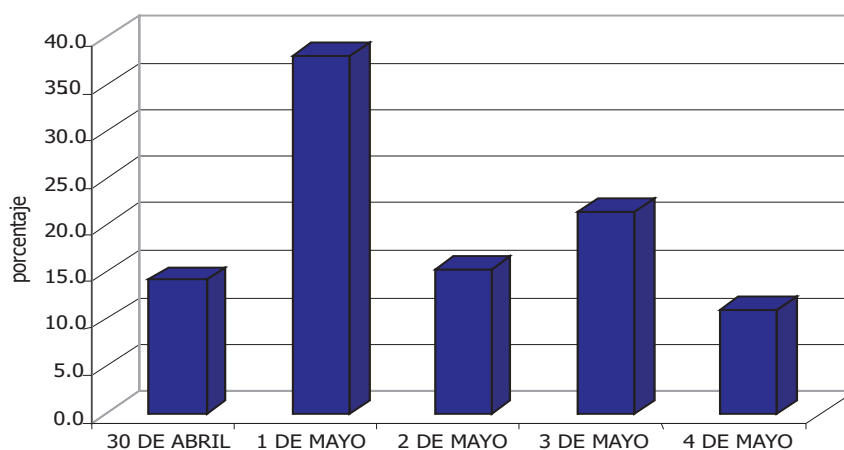

Gráfico 7.5.4 Comparación entre población encuestada y población que ingresó en colectivo, según turno de relevamiento



Gráfico 7.5.5 Comparación entre población encuestada y población

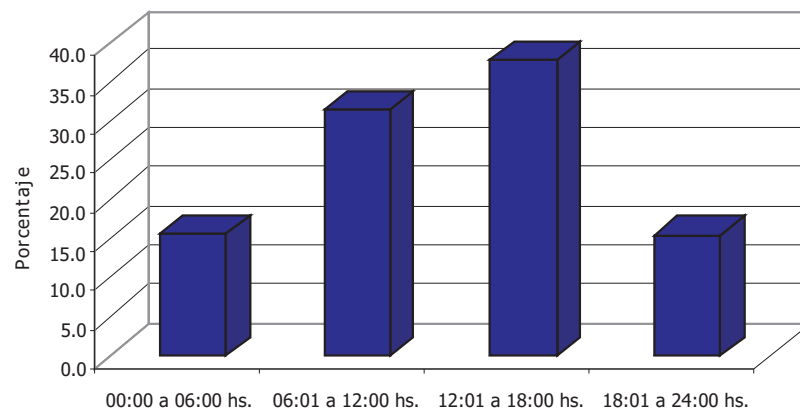

Gráfico 7.5.6 Comparación promedio de días de estadía (2007 – 2008)

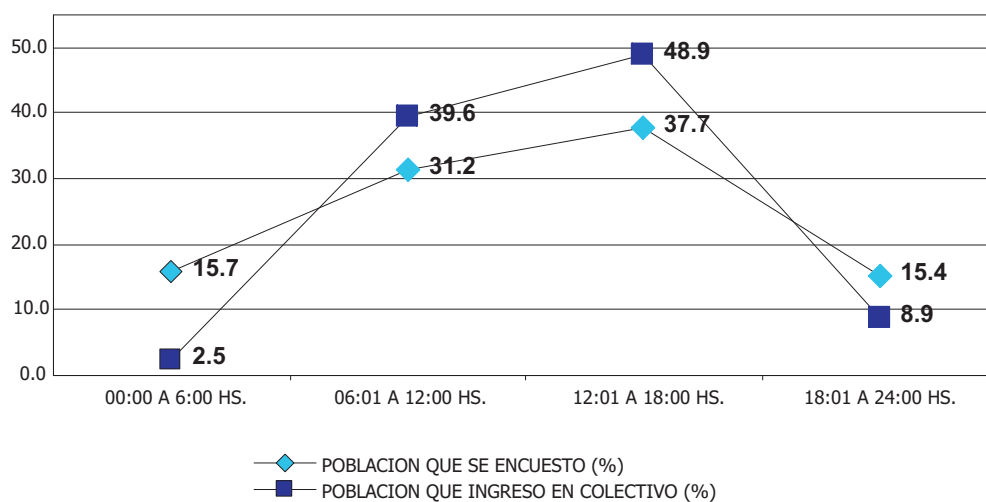

7. TURISMO Y SECTORES HOTELEROS

Gráfico 7.5.7 Comparación promedios por días de estadía (2007 – 2008)

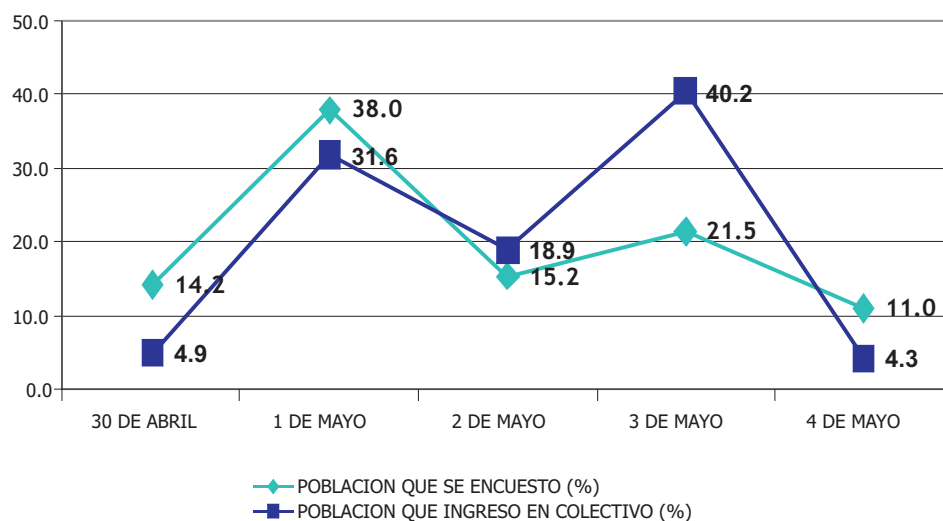
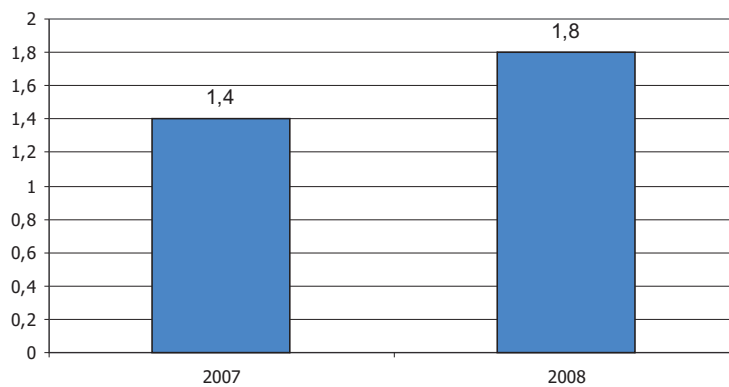

Gráfico 7.5.8 Comparación en cantidad de personas según día de ingreso (2007-2008)



Gráfico 7.5.9 Comparación según turno de ingreso. (2007 – 2008)

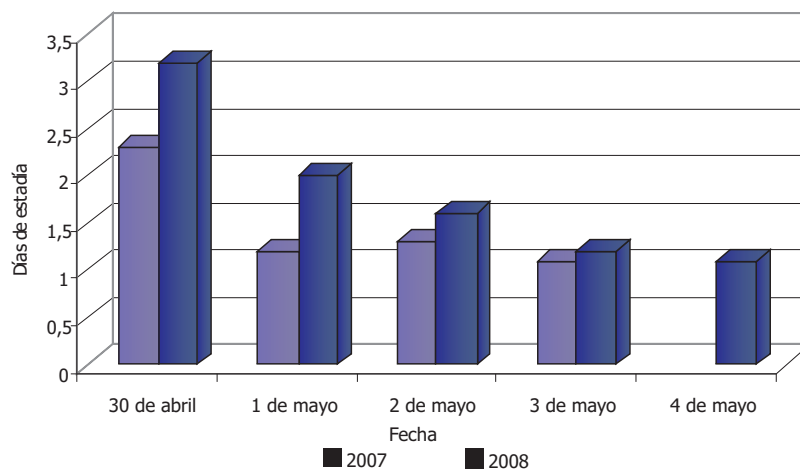

Gráfico 7.5.10 Promedio de expectativas de gasto, según día

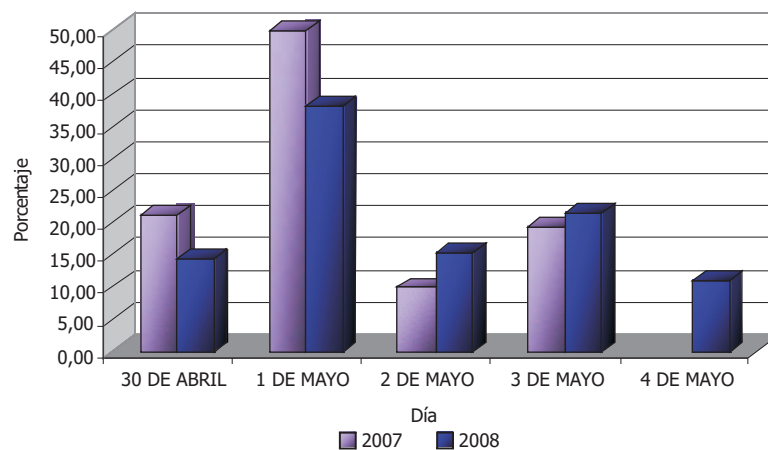

Gráfico 7.5.11 Población que ingresó a Villa de la Quebrada, según motivo principal

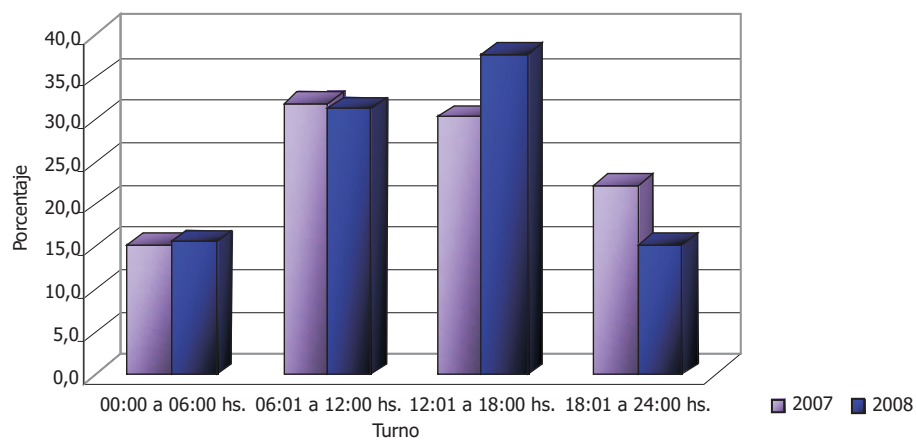

Zona Relevamiento de Locales Comerciales

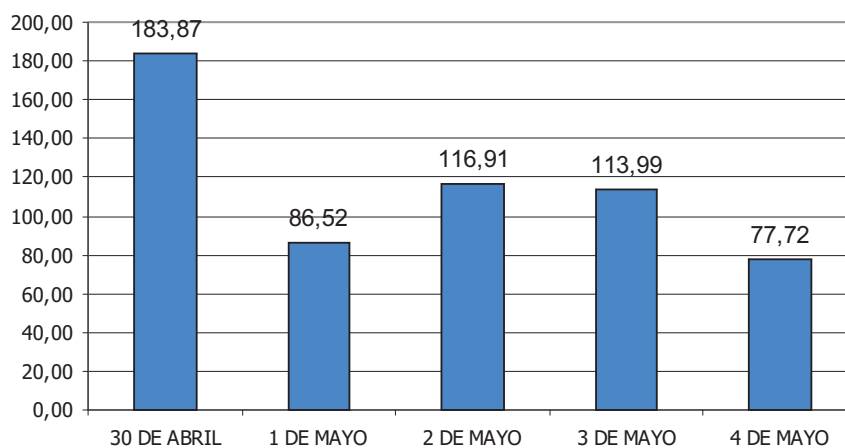
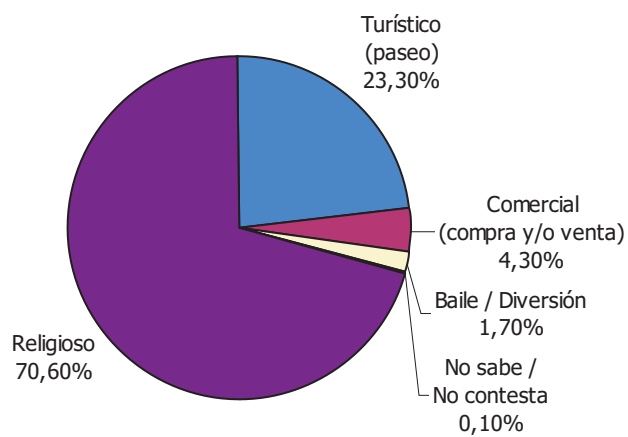

Gráfico 7.5.13 Cantidad de comercios, según tipo de permanencia



Gráfico 7.5.14 Cantidad de comercios, según sean fijos o ambulantes



7.6 - Sectores vinculados al turismo (Circuito Comechingones)

A continuación se detalla lo relevado durante el año 2008 respecto de los sectores vinculados al turismo, en el Circuito Comechingones.

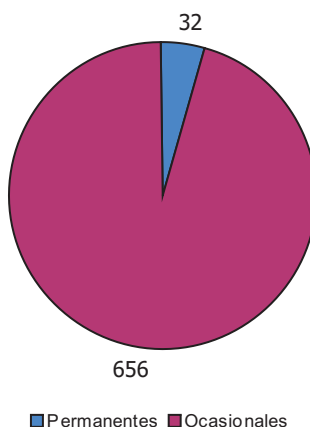
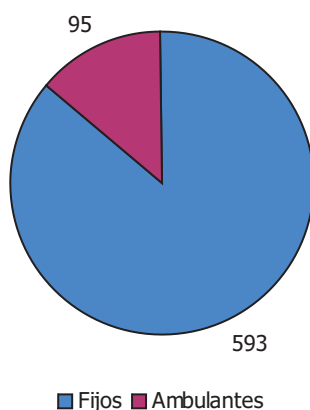
Se incluyen:

- 1) medios de transmisión y reproducción de los contenidos culturales (cine, audio, video, fotografía y computación).
- 2) medios impresos: libros, revistas, diarios, medios sonoros: fonográfico y radiofónico, audiovisuales: artes visuales, video, cine, teatro, fotografía, radio y televisión)
- 3) juegos y bienes deportivos, los productos multimedia y los servicios de entretenimiento que dirigen sus actividades al tiempo libre dentro y fuera del hogar (parques de diversiones, salas de juego, recitales, bares, parques temáticos, etc). Además, se incluyen las agrupaciones gauchas, porque se considera que representan y son transmisores de la tradición gaucha.

Gráfico 7.5.13 Cantidad de comercios, según tipo de permanencia



Gráfico 7.5.14 Cantidad de comercios, según sean fijos o ambulantes



7.6 - Sectores vinculados al turismo (Circuito Comechingones)

A continuación se detalla lo relevado durante el año 2008 respecto de los sectores vinculados al turismo, en el Circuito Comechingones.

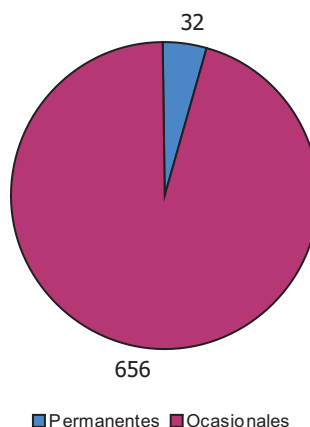
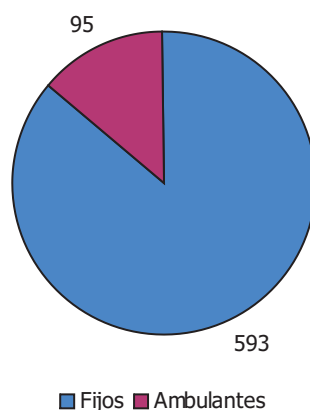
Se incluyen:

- 1) medios de transmisión y reproducción de los contenidos culturales (cine, audio, video, fotografía y computación).
- 2) medios impresos: libros, revistas, diarios, medios sonoros: fonográfico y radiofónico, audiovisuales: artes visuales, video, cine, teatro, fotografía, radio y televisión)
- 3) juegos y bienes deportivos, los productos multimedia y los servicios de entretenimiento que dirigen sus actividades al tiempo libre dentro y fuera del hogar (parques de diversiones, salas de juego, recitales, bares, parques temáticos, etc). Además, se incluyen las agrupaciones gauchas, porque se considera que representan y son transmisores de la tradición gaucha.

7. TURISMO Y SECTORES HOTELEROS

Cuadro 7.6.1 Medios promotores de actividad cultural en el Circuito Comechingones -

| | Localidades | | | | | | Total |
|-----------------------------------|-------------|------------|-------------|----------------|-----------|-------------|-------|
| | Los Molles | Cortaderas | Carpintería | Villa de Merlo | Papagayos | Villa Larca | |
| Bibliotecas | 1 | 1 | 1 | 3 | | 1 | 7 |
| Diarios Locales | | | 1 | 2 | 1 | | 4 |
| Cibers | 2 | 1 | 1 | 6 | 1 | 1 | 12 |
| Editoras de Libros | | | | | | | |
| Cine | | | | 2 | | | 2 |
| Rádios | 1 | 1 | 1 | 10 | | 1 | 14 |
| Canal TV abierta , Cable | | | | 3 | | | 3 |
| Video Club | 1 | | 1 | 4 | | | 6 |
| Salas de Teatro | | | | 6 | | | 6 |
| Monumentos Históricos | | | | 2 | | | 2 |
| Museos | | | | 4 | | 1 | 5 |
| Fiestas Provinciales y Patronales | 7 | 5 | 7 | 14 | 5 | 4 | 42 |
| Espectáculos Deportivos | 1 | | 1 | 9 | 1 | | 12 |
| Salas de Exposición de Arte | | | | 2 | | | 2 |
| Iglesias | 1 | 5 | 3 | 10 | 1 | 6 | 26 |
| Telefonía Celular | 2 | 2 | 3 | 3 | 1 | 1 | 12 |
| Clubes | 1 | 1 | 1 | 3 | 1 | 1 | 8 |
| Organizaciones Sociales | 2 | 5 | 3 | 4 | 3 | 4 | 21 |
| Grupos Tradicionalistas | 3 | | 2 | 6 | 4 | 3 | 18 |
| Total | 22 | 21 | 25 | 93 | 18 | 23 | 202 |

Gráfico 7.6.1 Medios promotores de actividad cultural en el Circuito Comechingones, por localidad - Año 2008

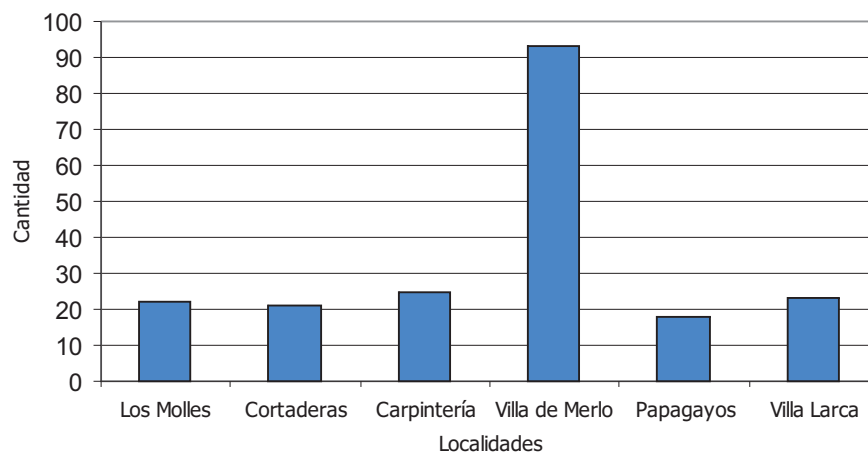

Fuente: Encuesta de Ocupación Hotelera (EOH) y DPEyC San Luis

7. TURISMO Y SECTORES HOTELEROS

Cuadro 7.6.2 Espacios de Expresión Artística. Circuito Comechingones. Año 2008.

| | |
|-----------------------------|----|
| Monumentos Históricos | 2 |
| Cine | 2 |
| Salas de Teatro | 6 |
| Salas de Exposición de Arte | 2 |
| Museos | 5 |
| Total | 17 |

Gráfico 7.6.2 Espacios de Expresión Artística. Circuito Comechingones. Año 2008

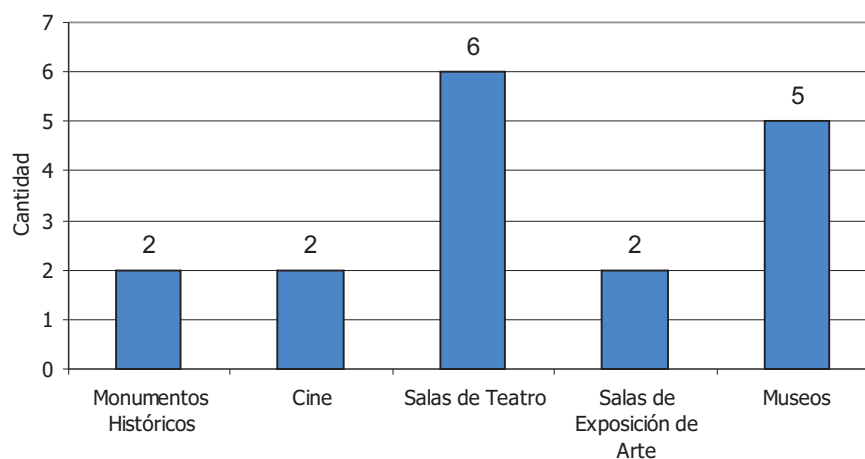

Fuente: Encuesta de Ocupación Hotelera (EOH) y DPEyC San Luis

Cuadro 7.6.3 Medios Gráficos. Circuito Comechingones. Año 2008

| | |
|--------------------|----|
| Editoras de Libros | - |
| Bibliotecas | 7 |
| Diarios Locales | 4 |
| Total | 11 |

7. TURISMO Y SECTORES HOTELEROS

Gráfico 7.6.3 Medios Gráficos. Circuito Comechingones. Año 2008

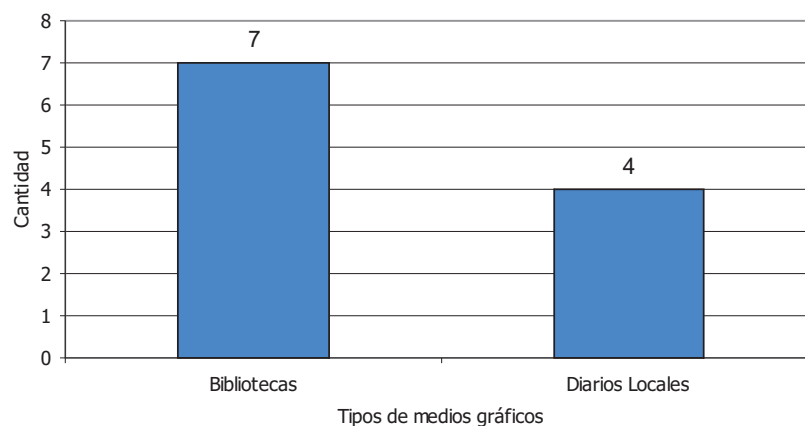

Fuente: Encuesta de Ocupación Hotelera (EOH) y DPEyC San Luis

Cuadro 7.6.4 Medios de Comunicación. Circuito Comechingones. Año 2008.

| | |
|--------------------------|----|
| Cibers | 12 |
| Video Club | 6 |
| Telefonia Celular | 12 |
| Radios | 14 |
| Canal TV abierta , Cable | 3 |
| Total | 47 |

Gráfico 7.6.4 Medios de Comunicación. Circuito Comechingones. Año 2008.

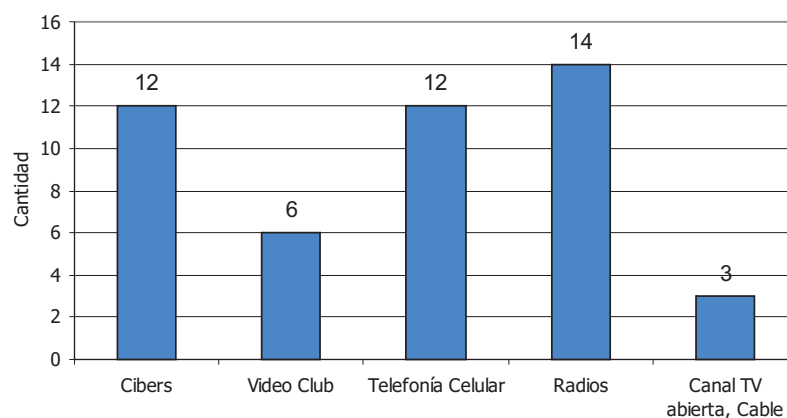

7. TURISMO Y SECTORES HOTELEROS

Cuadro 7.6.5 Espectáculos. Circuito Comechingones. Año 2008

| | |
|-----------------------------------|----|
| Fiestas Provinciales y Patronales | 42 |
| Espectáculos Deportivos | 9 |
| Total | 51 |

Gráfico 7.6.5 Espectáculos. Circuito Comechingones. Año 2008.

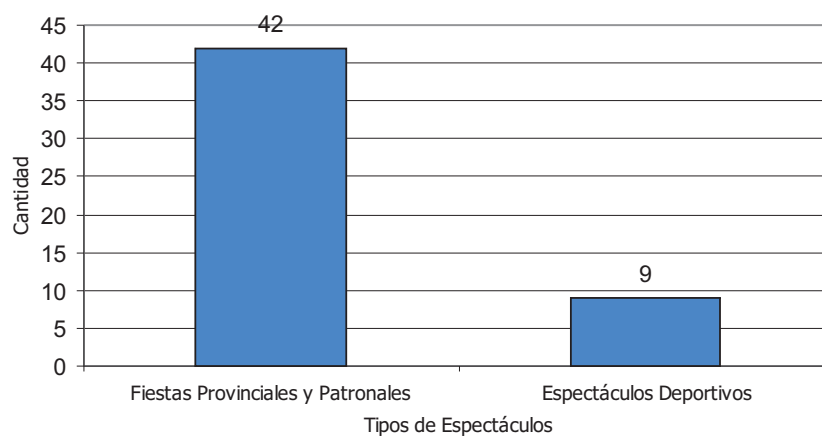

Fuente: Encuesta de Ocupación Hotelera (EOH) y DPEyC San Luis

Cuadro 7.6.6 Organizaciones. Circuito Comechingones. Año 2008.

| | |
|-------------------------|----|
| Organizaciones Sociales | 21 |
| Grupos Tradicionalistas | 18 |
| Clubes | 8 |
| Iglesias | 26 |
| Total | 73 |

7. TURISMO Y SECTORES HOTELEROS

Gráfico 7.6.6 Organización. Circuito Comechingones. Año 2008.

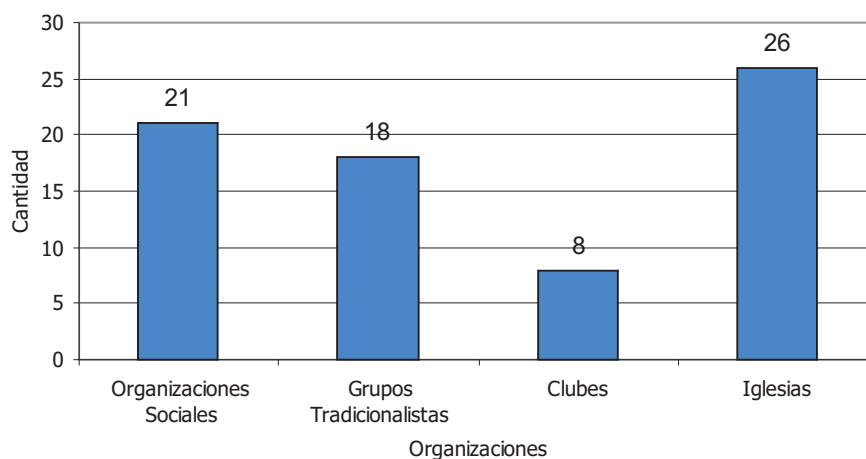

Fuente: Encuesta de Ocupación Hotelera (EOH) y DPEyC San Luis

7.7 - Listado de establecimientos relacionados con el turismo

Este listado incluye:

- 7.7.1- Parques y Espacios Verdes de la Provincia de San Luis
- 7.7.2- Bibliotecas de la Provincia
- 7.7.3- Museos de la Provincia
- 7.7.4- Establecimientos gastronómicos de la Provincia
- 7.7.5- Hoteles (directorio)

7. TURISMO Y SECTORES HOTELEROS

Gráfico 7.6.6 Organización. Circuito Comechingones. Año 2008.

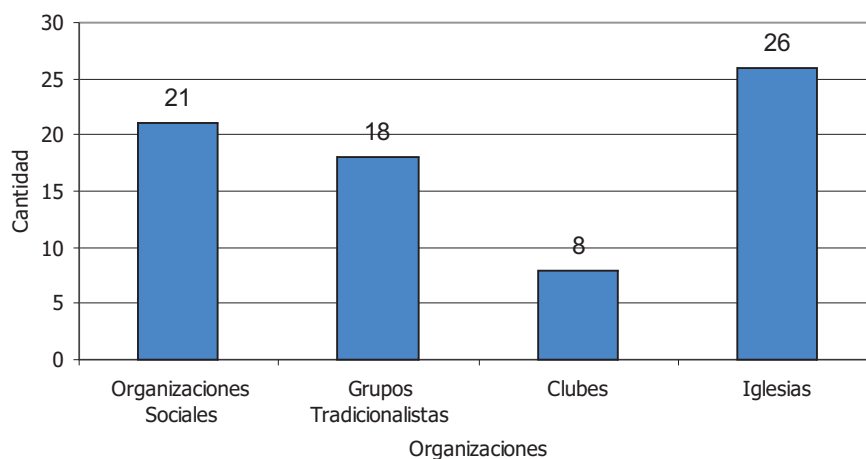

Fuente: Encuesta de Ocupación Hotelera (EOH) y DPEyC San Luis

7.7 - Listado de establecimientos relacionados con el turismo

Este listado incluye:

- 7.7.1- Parques y Espacios Verdes de la Provincia de San Luis
- 7.7.2- Bibliotecas de la Provincia
- 7.7.3- Museos de la Provincia
- 7.7.4- Establecimientos gastronómicos de la Provincia
- 7.7.5- Hoteles (directorio)

7. TURISMO Y SECTORES HOTELEROS

7.7.1 Cuadros Parques y Espacios Verdes de la Provincia de San Luis

| PARQUES NACIONALES | | | | |
|---|--------------------------------------|-----------|---------------------|--|
| NOMBRE | UBICACIÓN | LOCALIDAD | DEPARTAMENTO | ÁREA PROTEGIDA |
| PARQUE NACIONAL SIERRAS DE LAS QUIJADAS | SOBRE RUTA NACIONAL Nº 147 HUALTARAN | HUALTARAN | BELGRANO Y AYACUCHO | BELLEZA ESCENICA, RESTOS ARQUEOLOGICOS:HUARPE, YACIMIENTOS PALEONTOLOGICO DE MAS DE 100 MILLONES DE AÑOS |

| PARQUES PROVINCIALES | | | | |
|---|--|-----------------------------|---------------------|---|
| NOMBRE | UBICACIÓN | LOCALIDAD | DEPARTAMENTO | ÁREA PROTEGIDA |
| BAJO DE BELIZ Y QUEBRADA DE CAUTANA | A 30 KM. DE SANTA ROSA RUTA P. Nº 5 Y Nº 43 | SANTA ROSA DEL CONLARA | JUNIN | PROTEGER YACIMIENTOS DE RESTOS FÓSILES EN PIEDRA PIZARRA REGISTRO GEOLÓGICO Y DE FLORA AUTÓCTONA. |
| QUEBRACHO DE LA LEGUA | RUTA NACIONAL Nº 20 SOBRE EL DEPTO. AYACUCHO | PARAJE LA CHAÑARIENTA | BELGRANO Y AYACUCHO | AREA NATURAL BELLEZA ESCENICA Y GEOLOGICA |
| RESERVA FLORO - FAUNISTICA LA FLORIDA | EMBALSE DE LA FLORIDA A 50 KM. DE LA CAPITAL PROV. | EMBALSE DE LA FLORIDA | CNEL. PRINGLES | AREA PROTEGIDA CONSERVACION DE SERES VIVOS EN SU AMBIENTE NATURAL |
| PARQUE PROVINCIAL PTE. PERON | PIEDRA BLANCA - CERRO DE LAS OVEJAS | V. DE MERLO - PIEDRA BLANCA | JUNIN | PROTECCIÓN DEL ECOSISTEMA Y PRESERVACIÓN DE LOS RECURSOS NATURALES |
| RESERVA FORESTAL QUEBRADA DE LAS HIGUERITAS | A 5 KM AL SUESTE DEL INGRESO A LUJÁN, A 1 KM. DEL EMBALSE | LUJAN QUEBRADA DEL CEBOLLAR | AYACUCHO | RESERVA FORESTAL EN DONDE QUEBRADA HAY UNA TUPIDA Y EXUBERANTE VEGETACIÓN Y FORMACIÓN DE BOSCOA. |
| MONUMENTO AL PUEBLO PUNTANO DE LA INDEPENDENCIA | JUANA KOSLAY RUTA Nº20 Y POR RUTA PROVINCIAL Nº3 A 13 KMS. | JUANA KOSLAY | LA CAPITAL | ES UN LUGAR DONDE SE ENCUENTRA LA RECREACION Y MAS IMPORTANTE LA HISTORIA DEL PUEBLO PUNTANO QUE PARTICIPO DE LA GESTA PATRIOTICA |

| PARQUES PROVINCIALES ESPACIOS VERDES Y DE ESPARCIMIENTO | | | | |
|---|---|----------------------|-----------------|---|
| NOMBRE | UBICACIÓN | LOCALIDAD | DEPARTAMENTO | ACTIVIDADES Y USOS |
| PARQUE DE LAS NACIONES | CARLOS THAYS, RIOBAMBAY LA PAMPA S/N | SAN LUIS | LA CAPITAL | PARQUE INTERACTIVO DESTINADO A LA RECREACION, DEPORTE Y VEGETACION NATIVA Y EXOTICA |
| PARQUE CUARTO CENTENARIO | A N1,5 KM, SUR DEL CENTRO DE LA CIUDAD SOBRE LAS MARGENES NORTE Y SUR DEL RIO SECO | SAN LUIS | LA CAPITAL | PARQUE INTERACTIVO: RECREACION, EDUCACION (FARO DE LA SABIDURIA) Y VEGETACION IMPLANTADA |
| PARQUE RECREATIVO DE MERLO | BARRANCA COLORADA A 2 KM.DEL CERRO DE MERLO | VILLA DE MERLO | JUNIN | PARQUE RECREATIVO DE USOS MULTIPLES, DEPORTE, VEGETACION NATIVA, EXOTICA Y PILETA DE NATACION |
| PARQUE COSTANERA RIO QUINTO | COSTANERA OESTE DESDE 25 DE MAYO A RUTA P. 2B Y COSTANERA ESTE DEDE 25 DE MAYO A 9 DE JULIO | VILLA MERCEDES | GRAL. PEDERNERA | PARQUE RECREATIVO CON FORESTACION, ESPACIOS VERDES, DEPORTES |
| PARQUE NATIVO | POR RUTA PROVINCIAL Nº 20 Y LUEGO POR RUTA PROVINCIAL Nº 18 HACIA LA LOCALIDAD Y DIQUE POTRERO DE LOS FUNES | POTRERO DE LOS FUNES | LA CAPITAL | RESERVORIO DE FLORA AUTÓCTONA Y ARBÓREAS EXÓGENAS |

Fuente: Encuesta de Ocupación Hotelera (EOH) y DPEyC San Luis

7. TURISMO Y SECTORES HOTELEROS

7.7.2 Bibliotecas de la Provincia de San Luis

| Nº | NOMBRE | DIRECCION | LOCALIDAD | DEPARTAMENTO | NEC |
|----|--------------------------------------|--------------------------------------|-------------------|--------------|---------------|
| 1 | DOMINGO FAUSTINO SARMIENTO | AVELLANEDA S/N | CANDELARIA | AYACUCHO | 8420 |
| 2 | BIBLIOTECA POPULAR LEOPOLDO LUGONES | L. N. ALÉN | L. N. ALÉN | AYACUCHO | 8421 |
| 3 | EL REY DEL BOSQUE | LA MAJADA | LA MAJADA | AYACUCHO | 8422 |
| 4 | DOMINGO FAUSTINO SARMIENTO | CENTENARIO Y SAN MARTÍN | LUJÁN | AYACUCHO | 8423 |
| 5 | DOMINGO FAUSTINO SARMIENTO | 25 DE MAYO | QUINES | AYACUCHO | 8424 |
| 6 | SAN MIGUEL | EL PARAJE SAN MIGUEL | QUINES | AYACUCHO | 8425 |
| 7 | JUAN DE DIOS ESCOBAR | BELGRANO 467 | SAN FRANCISCO | AYACUCHO | 8426 |
| 8 | BIBLIOTECA NOGOLÍ (JUAN W. GEZ) | SAN MARTÍN S/N | NOGOLÍ | BELGRANO | 8521 |
| 9 | LUCIA SOLER | EMILIO DIPASCUO 290 | V. DE LA QUEBRADA | BELGRANO | 8522 |
| 10 | LOS MANANTIALES | VILLA GRAL. ROCA | V. GRAL. ROCA | BELGRANO | 8523 |
| 11 | BIBLIOTECA POP. BERNARDINO RIVADAVIA | PRINGLES Y SAN MARTÍN | CONCARÁN | CHACABUCO | 8620 |
| 12 | PEDRO RUFINO DÍAZ | BELGRANO Y SANCHEZ REYNATE | CORTADERAS | CHACABUCO | 8621 |
| 13 | CAMINITO | PADRE ROCHE S/N | NASCHEL | CHACABUCO | 8622 |
| 14 | LOS TRES GRANADEROS | ORTIZ S/N | RENCA | CHACABUCO | 8623 |
| 15 | ABATI | AV. MITRE MENDOZA | TILISARAO | CHACABUCO | 8624 |
| 16 | DOMINGO FAUSTINO SARMIENTO | TERMINAL DE OMNIBUS | TILISARAO | CHACABUCO | 8625 |
| 17 | SERRANÍA DE VILLA LARCA | CENTRO CIVICO | VILLA LARCA | CHACABUCO | 8626 |
| 18 | MUNICIPAL JUAN PASCUAL PRINGLES | SAN LUIS Y 17 DE OCTUBRE | ANCHORENA | G. DUPUY | 8820 |
| 19 | INTROHOSPITALARIA OLGA M. DE BOLAÑOS | CUARTO CENSO NACIONAL S/N | ANCHORENA | G. DUPUY | (02658)439002 |
| 20 | MUNICIPAL FAUSTINO SARMIENTO | AV. SANTA MARINA Y BELGRANO | ARIZONA | G. DUPUY | 8821 |
| 21 | BIBLIOTECA GENEVEVA MOYANO | PRINGLES 02 | BATAVIA | G. DUPUY | 8804 |
| 22 | MUNICIPAL MARTÍN FIERRO | PEDERNARA Y MITRE | BUENA ESPERANZA | G. DUPUY | 8822 |
| 23 | MUNICIPAL MIGUEL NEVOT | DIXON Y NEVOT | FORTIN EL PATRIA | G. DUPUY | 8823 |
| 24 | POPULAR MARIANO MORENO | SARMIENTO Y 12 DE OCTUBRE | FORTUNA | G. DUPUY | 8824 |
| 25 | LA VERDE | LA VERDE | LA VERDE | G. DUPUY | 8825 |
| 26 | ALMA FUERTE | MAXIMO BARTHEL 240 | UNION | G. DUPUY | 8825 |
| 27 | JUAN CRISOSTOMO LAFINUR | 9 DE JULIO 539 | BAGUAL | G. DUPUY | 8803 |
| 28 | MARIA PARMISARI DE GRILLO | SAN MARTÍN | NUEVA GALIA | G. DUPUY | 8809 |
| 29 | LA CASITA DE CUENTO | PRINGLES S/N SOBRE PLAZA | CARPINTARIA | JUNIN | 8720 |
| 30 | JOSE MANUEL ESTRADA | 25 DE MAYO Y PRINGLES SOBRE LA PLAZA | LOS MOLLES | JUNIN | 8721 |
| 31 | ANTONIO ESTEBAN AGÜERO | POETA CONTI 225 | V. DE MERLO | JUNIN | 8722 |
| 32 | JUAN CRISOSTOMO LAFINUR | RIVADAVIA 858 | SANTA ROSA DEL C. | JUNIN | 8723 |
| 33 | BIBLIOTECA LUGONES | AV. DE LOS INCAS Y SANTOS AGÜEROS | V. DE MERLO | JUNIN | (02656)479639 |
| 34 | BIBLIOTECA PUERTAS ABIERTAS | CENTRO CIVICO DE CERRO DE ORO | V. DE MERLO | JUNIN | (02656)474320 |
| 35 | BIBLIOTECA PUERTO ALMENDRO | AV. DEL NORTE 2500 | V. DE MERLO | JUNIN | (02656)476679 |
| 36 | VIVA SAN LUIS | ALTO PELADO | ALTO PELADO | LA CAPITAL | 8020 |
| 37 | BIBLIOTECA MARIANO MORENO | SALVIO CADELAGO S/N | BEAZLEY | LA CAPITAL | 8021 |
| 38 | ANTONIA D. L. DE VIDELA | SAN MIGUEL ARCANGEL 1163 | EL VOLCAN | LA CAPITAL | 8022 |
| 39 | UNIVERSIDAD DE SAN LUIS | EN LA PUNTA DEL DATA CENTER | LA PUNTA | LA CAPITAL | 8024 |
| 40 | POPULAR URBANO J. NUÑEZ | AGUARIBAY Y LOS NISPEROS | P. DE LOS FUNES | LA CAPITAL | 8025 |
| 41 | DR. PEDRO PAMPA RODRIGUEZ SAA | 1RA ENTRADA S/N | S. DEL BEBEDERO | LA CAPITAL | 8026 |
| 42 | HEROES DE MALVINAS | ESTEBAN AGÜERO S/N | BALDE | LA CAPITAL | |
| 43 | INSPECTOR RAMON VALDES | 25 DE MAYO 1040 | SAN LUIS | LA CAPITAL | 8027 |
| 44 | ROQUE ALBERTO OROZCO | AV. DEL FUNDADOR Y CATAMARCA | SAN LUIS | LA CAPITAL | 8028 |
| 45 | JUAN CRISOSTOMO LAFINUR | AYACUCHO 780 | SAN LUIS | LA CAPITAL | 8029 |
| 46 | ELSA BOMEMAN | BELGRANO 397 E ITUZANGO | SAN LUIS | LA CAPITAL | 8030 |
| 47 | ISSAC NEWTON | Bº EL LINCE (GRANADERO SARMIENTO) | SAN LUIS | LA CAPITAL | 8032 |
| 48 | POPULAR CUNA DE MAESTROS | CHACABUCO 1221 | SAN LUIS | LA CAPITAL | 8034 |
| 49 | SAN LUIS | CHACABUCO 747 | SAN LUIS | LA CAPITAL | 8035 |
| 50 | POPULAR PIO XII | JUSTO DARACT 1736 | SAN LUIS | LA CAPITAL | 8037 |
| 51 | LAS LETRAS NOS CUENTAN | LAVALLE Y PERON | SAN LUIS | LA CAPITAL | 8038 |
| 52 | POPULAR "JUAN PABLO II" | VICENTE FERRER Y MARCELINO POBLET | SAN LUIS | LA CAPITAL | 8041 |
| 53 | LOS ALGARROBOS | CALLE PRINCIPAL S/N | ZANJITAS | LA CAPITAL | 8042 |
| 54 | ADOLFO RODRIGUEZ SAA | Bº EL LINCE MNA. 40 CA.10 | SAN LUIS | LA CAPITAL | 8031 |
| 55 | ALFONSINA STORNI | 9 DE JULIO Y CORRIENTES, Bº RAWSON | SAN LUIS | LA CAPITAL | 8046 |
| 56 | CORAZON DE MARIA | ENTRADA 2380 Bº SAN MARTIN ANEXO | SAN LUIS | LA CAPITAL | 8036 |
| 57 | HUGO A. FOURCADE | AIDA CELESTE FILIPUZZI S/N | JUAN LLERENA | LA CAPITAL | 8932 |
| 58 | JACINTO GUINAZU | AV. CENTENARIO Nº 86 | SAN LUIS | LA CAPITAL | 8039 |
| 59 | JUAN VALENTIN PUIG | EX RUTA 147 (FRENTE POLICIA) | SAN GERONIMO | LA CAPITAL | 8033 |
| 60 | SHALON LEVI (BRAILLE) | CAIDOS EN MALVINAS 662 | SAN LUIS | LA CAPITAL | 8084 |

7. TURISMO Y SECTORES HOTELEROS

| | | | | | |
|----|--|---------------------------------------|------------------|------------|---------------|
| 61 | BIBLIOTECA YACHAI HUASI | Bº JUAN DE DIOS GARRO M. M.CA.28 | SAN LUIS | LA CAPITAL | 8043 |
| 62 | BIBLIOTECA UN SUEÑO PARA JUANA KOSLAY | PTE. PERON 1302 | JUANA KOSLAY | LA CAPITAL | 8023 |
| 63 | BIBLIOTECA URBANO J NUNEZ | AV. VIENTO CHORRILLERO | JUANA KOSLAY | LA CAPITAL | |
| 64 | POPULAR DOMINGO FAUSTINO SARMIENTO | JUAN B JUSTO 380 | JUSTO DARACT | PEDERNERA | 8920 |
| 65 | BIBLIOTECA MUNICIPAL DE LAVAISSE | JOSE GACIARENA S/N | LAVAISSE | PEDERNERA | 8905 |
| 66 | BIBLIOTECA MAESTRO HUMBERTO SILVERA | PEDERNERA S/N | SAN J. DEL MORRO | PEDERNERA | 8921 |
| 67 | BIBLIOTECA POLO GODOY ROJO | 9 DE JULIO Y LA RIOJA | VILLA MERCEDES | PEDERNERA | 8922 |
| 68 | BIBLIOTECA BERNARDINO RIVADAVIA | AV. MITRE 1676, ENTRE DUPUY Y Z ORTIZ | VILLA MERCEDES | PEDERNERA | 8923 - 422307 |
| 69 | BIBLIOTECA ANTONIO ESTEBAN AGÜERO | AYACUCHO 76 Y SAN LORENZO | VILLA MERCEDES | PEDERNERA | 8971 |
| 70 | BIBLIOTECA OLGA SARDEN | Bº ATE II M. "6" | VILLA MERCEDES | PEDERNERA | 8926 |
| 71 | BIBLIOTECA Bº OBRAS SANITARIAS | AMARO GALAN 652 | VILLA MERCEDES | PEDERNERA | 8927 - 420080 |
| 72 | BIBLIOTECA SANTA RITA | BETBEDER 157 Y ACCESO A AEROPUERTO | VILLA MERCEDES | PEDERNERA | 8928 - 425985 |
| 73 | BIBLIOTECA JUAN LLERENA | RAFAEL CORTES 111, ENTRE GRL PAZ | VILLA MERCEDES | PEDERNERA | 8930 - 424460 |
| 74 | BIBLIOTECA JUAN BAUTISTA ALBERDI | URQUIZA 74 Y BALCARCE | VILLA MERCEDES | PEDERNERA | 8931 - 422307 |
| 75 | BIBLIOTECA MADRE CABRINI | AV. MITRE 1222 | VILLA MERCEDES | PEDERNERA | 02657 420629 |
| 76 | BIBLIOTECA RICARDO ROJAS | AV. MITRE 883 | VILLA MERCEDES | PEDERNERA | 2657 426722 |
| 77 | BIBLIOTECA AMALIA VARCELLI | AV. PTE. PERON 675 | VILLA MERCEDES | PEDERNERA | 02657 433408 |
| 78 | BIBLIOTECA EST EPET 17 V BRIGADA AEREA | J. NEWBERY Y ACCESO A AEROPUERTO | VILLA MERCEDES | PEDERNERA | 02657 445985 |
| 79 | BIBLIOTECA DE EDMUNDO TELLO CORNEJO | POTOSI 134 | VILLA MERCEDES | PEDERNERA | 02657 420205 |
| 80 | BIBLIOTECA RICARDO ULICES MIRANDA | CALLE ANGOSTA 16 | VILLA MERCEDES | PEDERNERA | 02657 421314 |
| 81 | BIBLIOT. SUSANA Y CARLOS SANCHEZ VACCA | PEDERNERA 1103 | VILLA MERCEDES | PEDERNERA | 02657 424560 |
| 82 | BIBLIOTECA POETAS PUNTANOS | ESCUELA EDUARDO GALEANO | VILLA MERCEDES | PEDERNERA | |
| 83 | BIBLIOTECA ALICIA ESTELA COLLEL | ESCUELA NUESTRA SEÑORA DEL CARMEN | VILLA MERCEDES | PEDERNERA | |
| 84 | BIBLIOTECA AMALIA VERCELLI | ESCUELA Nº152 ALAS ARGENTINA | VILLA MERCEDES | PEDERNERA | |
| 85 | LAFINUR, EL FILOSOFO | 9 DE JULIO S/N | CAROLINA | PRINGLES | 8320 |
| 86 | MARIANO MORENO | AV. CHANCAY Y RUTA PROV. Nº9 | EL TRAPICHE | PRINGLES | 8321 |
| 87 | BIBLIOTECA CENTRO E. Nº 5 ALFREDO BERTIN | RUTA Nº 9 | EL TRAPICHE | PRINGLES | 6307 |
| 88 | CERROS DEL ROSARIO | AVENIDA MARMOL ONIX | LA TOMA | PRINGLES | 8324 |
| 89 | REMEDIOS DE ESCALADA DE SAN MARTIN | SARMIENTO S/N Y SAN MARTIN | FRAGA | PRINGLES | 8322 |
| 90 | MARIA ISABEL BERARDI DE LOHAIZA | PRINGLES S/N | LA FLORIDA | PRINGLES | 8323 |
| 91 | POPULAR "CERROS DEL ROSARIO" | PTE. PERON 460 | LA TOMA | PRINGLES | 8324 |
| 92 | BIBLIOT. POPULAR ESCOLAR SALADILLO/MUNICI. | SAN MARTIN S/N | SALADILLO | PRINGLES | 8325 |
| 93 | PASO GRANDE | URUGUAY Y LIBERTAD | PASO GRANDE | SAN MARTIN | 8220 |
| 94 | MIGUEL B. PASTOR | PRINGLES S/N | SAN MARTIN | SAN MARTIN | 8222 |

Fuente: Subprograma Gestión y Administración Cultural. Programa Cultura
Elaboración: DPEyC San Luis

7.7.3 Museos de la Provincia

| NOMBRE | DIRECCION | LOCALIDAD | DEPARTAMENTO | CARÁCTER | TELEFONO |
|--|-----------------------------|-----------------|-----------------|---|---------------------------|
| MUSEO PROVINCIAL " DORA OCHOA DE MASRAMON" | COLON 508 | SAN LUIS | CAPITAL | HISTORICO, BELLAS ARTES, CIENCIAS NATURALES, ARQUEOLOGIA, ARTESANIAS REGIONALES | (02652) 422190 |
| MUSEO INTER ACTIVO CONTACTO UNIVERSIDAD NACIONAL DE SAN LUIS | AV. ITALIA 1500 | SAN LUIS | CAPITAL | ARQUEOLOGICO, GEOLOGICO, FISICO y MATEMATICO | 02652 - 424027 (INT. 281) |
| MUSEO "GUILLERMO E. HUDSON" | AV. ESPANA 1489 | SAN LUIS | CAPITAL | CIENCIAS NATURALES | |
| CENTRO CULTURAL BAS XXI | SAN MARTIN | SAN LUIS | CAPITAL | BECAS ARTE SIGLO XXI | (02652) 438522 |
| CASA MUSEO DE SAN MARTIN | MONUMENTO AL PUEBLO PUNTANO | JUANA KOSLAY | CAPITAL | SOLAR HISTÓRICO | |
| CASA MUSEO ROSENDA QUIROGA | ROSENDA QUIROGA S/N | SAN FRANCISCO | AYACUCHO | CASA - MUSEO DE ROSENDA QUIROGA HISTORICO, ANTIGUEDADES (1930) | |
| MUSEO DE LUJAN | CENTENARIO Y SAN MARTIN | LUJAN | AYACUCHO | HISTORICO Y RELIGIOSO | |
| MUSEO CASA DE SARMIENTO | SAN FRANCISCO | SAN FRANCISCO | AYACUCHO | SOLAR HISTORICO | |
| MUSEO DE HISTORIA Y BELLAS ARTES | AV. MITRE 1025 | V. MERCEDES | GRAL. PEDERNERA | HISTORIA Y ARTE | |
| MUSEO DE SAN JOSE DEL MORRO | EL MORRO | S. J. DEL MORRO | GRAL. PEDERNERA | LITURGICO | (02655)490500 |
| MUSEO DEL FERROCARRIL | PJE. 8 DE JULIO 920 | JUSTO DARACT | GRAL. PEDERNERA | | (02657)480122 |
| MUSEO HISTORICO DE AUDIOVISUALES | AVIADOR ORIGONE | JUSTO DARACT | GRAL. PEDERNERA | HISTORICO DE AUDIOVISUALES | (02657)480131 |
| MUSEO CASA DEL POETA AGÜERO | POETA AGÜERO Y SOBREMONTÉ | V. DE MERLO | JUNIN | ANTIGUEDADES Y OBJETOS DEL POETA | (02656) 476545 |
| MUSEO REGIONAL LOLMA (ALGARROBAL) | FERMIN ROMERO S/N | V. DE MERLO | JUNIN | USOS Y COSTUMBRES DE SUS HABITANTES | |
| SALA PALMIRA SCROSSOPPI | AV. DEL SOL 872 | V. DE MERLO | JUNIN | ARTE: PINTURA Y ESCULTURA | (02656) 475124 |
| MUSEO KURTEFF | AV. DE LOS CESARES 2370 | V. DE MERLO | JUNIN | UNICO EN EL MUNDO EXP. METALOPLASTICA | (02656)479639 |
| MUSEO CS. NATURALES PISCU YACO | RIVADAVIA 955 | SANTA ROSA | JUNIN | CIENCIAS NATURALES | |
| CONSERVANDO EL PATRIMONIO | RAFAELA MORALES 377 | SANTA ROSA | JUNIN | POLIFACETICO - ANTIGUEDADES | (02656)492249 |
| MUSEO DE FRAGA | FRAGA | FRAGA | CNEL. PRINGLES | CIENCIAS NATURALES Y OTRAS CIENCIAS | |
| MUSEO DE LA POESIA | PREDIO DE LAFINUR | LA CAROLINA | CNEL. PRINGLES | ESCRITOS DE AUTORES LATINOAMERICANOS | 8110 |
| MUSEO EL CONDOR | 16 DE JULIO S/N | LA CAROLINA | CNEL. PRINGLES | OBJETOS MINEROS Y PIEDRAS DEL LUGAR | |

Fuente: Encuesta de Ocupación Hotelera (EOH) y DPEyC San Luis

7. TURISMO Y SECTORES HOTELEROS

7.7.4 Establecimientos gastronómicos de la Provincia

| DEPARTAMENTO | LOCALIDAD | TIPO DE CATEGORIA | | | | TOTAL | TOTAL DE CUBIERTOS |
|-----------------|---------------------|-------------------|----------|-----------------|-----------------|-------|--------------------|
| | | RESTAURANTE | PARRILLA | COMEDOR y Otros | SIN CATEGORIZAR | | |
| GBDOR. DUPUY | BUENA ESPERANZA | 1 | 2 | 1 | | 4 | 110 |
| | BAGUAL | | | 1 | | 1 | 30 |
| | FORTIN EL PATRIA | | | 1 | | 1 | 10 |
| | FORTUNA | | | 1 | | 1 | 30 |
| | NUEVA GALIA | 5 | | 3 | | 8 | 265 |
| | ANCHORENA | | | 3 | | 3 | 90 |
| | UNION | 2 | 1 | 2 | | 5 | 114 |
| | BAUDE | 1 | | 2 | | 3 | 90 |
| | P. DE LOS FUNES | 2 | 2 | 10 | | 14 | 358 |
| | SAN LUIS | 7 | 16 | 109 | | 132 | 3.827 |
| LA CAPITAL | JUANA KOSLAY | 6 | 2 | 9 | | 17 | 654 |
| | SAN JERÓNIMO | | | 3 | | 3 | 130 |
| | EL VOLCAN | 2 | | 4 | | 6 | 215 |
| | LA PUNTA | | | 2 | | 2 | 40 |
| | ALTO PELADO | | 1 | | | 1 | 25 |
| | S. J. DEL MORRO | | | 3 | | 3 | 100 |
| | JUAN JORBA | | | 1 | | 1 | 32 |
| | JUAN LIERENA | | | 1 | | 1 | 20 |
| | VILLA MERCEDES | 2 | 1 | 1 | 12 | 16 | 2.100 |
| | JUSTO DARACT | 3 | | 1 | | 4 | 291 |
| GRAL. PEDERNERA | LA PUNILLA | | | 1 | | 1 | 130 |
| | NOGOTI | | | | 1 | 1 | 200 |
| | VILLA GRAL. ROCA | | | 4 | | 4 | 32 |
| | VILLADE LA QUEBRADA | | | 2 | | 2 | 200 |
| | SUBTOTAL | 31 | 25 | 165 | 14 | 235 | 9.093 |

| DEPARTAMENTO | LOCALIDAD | TIPO DE CATEGORIA | | | | TOTAL | TOTAL DE CUBIERTOS |
|-----------------------|------------------|-------------------|----------|-----------------|-----------------|-------|--------------------|
| | | RESTAURANTE | PARRILLA | COMEDOR y Otros | SIN CATEGORIZAR | | |
| JUNIN | LOS MOLLES | | | 1 | | 4 | 130 |
| | CARPINTERIA | 3 | 1 | 4 | | 8 | 303 |
| | VILLA DE MERLO | 38 | | 22 | | 60 | 3564 |
| | SANTA ROSA | 3 | | 3 | | 6 | 349 |
| | LUNAN | 1 | 1 | 3 | | 5 | 260 |
| AVACUCHIO | QUINES | 1 | | 3 | 2 | 6 | 215 |
| | SAN FRANCISCO. | | | 3 | | 3 | 125 |
| | CANDELAIRA | 1 | | 3 | | 4 | 345 |
| | INASCHE | 4 | | | | 4 | 130 |
| | CAROLINA | | | 2 | | 2 | 150 |
| ONEI. PRINGLES | EL TRAPICHE | 6 | 1 | 14 | | 21 | 1.100 |
| | LA FLORIDA | 2 | | 3 | | 5 | 445 |
| | LA TOMA | 1 | 1 | 4 | | 6 | 380 |
| | SALADILLO | | | 2 | | 2 | 60 |
| | FRAGA | | | 3 | | 3 | 220 |
| LIB. GRAL. SAN MARTIN | SAN MARTIN | 1 | | 2 | | 3 | 65 |
| | VILLA DE PRAGA | | | 2 | | 2 | 20 |
| | CONCARAN | 2 | 1 | 2 | | 5 | 399 |
| | PAPAGAYOS | 1 | | 1 | | 2 | 180 |
| | VILLA DEL CARMEN | | | 3 | | 3 | 65 |
| CHACABUCO | RENCA | | | 1 | | 1 | 50 |
| | TILISARAO | 2 | 2 | 9 | | 13 | 270 |
| SUBTOTAL | | 66 | 7 | 90 | 5 | 168 | 8.825 |

| TOTALES | 46LOCALIDADES | 97 | 32 | 255 | 19 | 403 | 17.918 |
|---------|---------------|----|----|-----|----|-----|--------|
|---------|---------------|----|----|-----|----|-----|--------|

Fuente: Municipios de la Provincia de San Luis e Indicadores Turísticos Provinciales (ITUP)
Elaboración: DPEyC San Luis

7.7.5 Hoteles (directorio)

| Localidad | Nombre | DIRECCIÓN | TELEFONO | CATEGORÍA |
|-----------|----------------------------|-----------------------------------|----------------------------|-------------------------|
| SAN LUIS | QUINTANA HOTEL | AV. ILLIA 546 | 02652-438400-04 | HOTEL 4 ESTRELLAS |
| SAN LUIS | HOTEL DE TURISMO 2 VENADOS | REPUBLICA DEL LIBANO Y PTE. PERON | 02652-422312 | HOTEL 3 ESTRELLAS |
| SAN LUIS | GRAN HOTEL SAN LUIS | PTE ILLIA 470 | 02652-422881-425049 | HOTEL 3 ESTRELLAS |
| SAN LUIS | HOTEL AIELLO | AV ARTURO ILLIA N°431 | 02652-425609 | HOTEL 3 ESTRELLAS |
| SAN LUIS | HOTEL REGIDOR | SAN MARTIN NRO 848 | 02652-424756 | HOTEL 3 ESTRELLAS |
| SAN LUIS | HOTEL ESPAÑA | AV ILLIA NRO 300 | 02652-437700 | HOTEL 3 ESTRELLAS |
| SAN LUIS | HOTEL COMESA | COLON 657 | 02652-424478 | HOTEL 2 ESTRELLAS |
| SAN LUIS | HOTEL PLAZA PRINGLES | RIVADAVIA NRO 657 | 02652-435555-422059 | HOTEL 2 ESTRELLAS |
| SAN LUIS | INCA HOTEL | BOLIVAR 943 | 02652-424923 | HOTEL 1 ESTRELLA |
| SAN LUIS | HOTEL CÉSAR | FALUCHO 163 | 02652-420483 | HOTEL 1 ESTRELLA SUP. |
| SAN LUIS | HOTEL CASTELMONTE | CHACABUCO 769 | 02652-424963 | HOTEL 1 ESTRELLA |
| SAN LUIS | HOTEL RIVADAVIA | ESTADO DE ISRAEL NRO 1470 | 02652-422437 | HOSPEDAJE / RESIDENCIAL |
| SAN LUIS | RESIDENCIAL BUENOS AIRES | BUENOS AIRES NRO 834 | 02652-424062 | HOSPEDAJE / RESIDENCIAL |
| SAN LUIS | HOTEL LOS ANDES | AV EJERCITO DE LOS ANDES 1180 | 02652-422033 | HOSPEDAJE / RESIDENCIAL |
| SAN LUIS | RESIDENCIAL MARIA EUGENIA | 25 DE MAYO NRO 741 | 02652-430361 | HOSPEDAJE / RESIDENCIAL |
| SAN LUIS | HOTEL INTI HUASI | LA PAMPA 815 | 02652-438041 | HOTEL 1 ESTRELLA |
| SAN LUIS | HOTEL 17 DE OCTUBRE | ESTADO DE ISRAEL 1476 | 02652 - 425820 | HOSPEDAJE / RESIDENCIAL |
| SAN LUIS | SAN LUIS HOSTEL | FALUCHO N°646 | 02652-424188 | HOSTEL |
| SAN LUIS | VISTA SUITES & SPA | AV PRESIDENTE ILLIA 526 | 02652-425794-446122-446123 | HOTEL 4 ESTRELLAS |
| SAN LUIS | OUIJADAS HOSTEL | AV. ESPAÑA 987 | 02652 -429684 | HOSTEL |
| SAN LUIS | HUARPES HOTEL | BELGRANO 1568 | 02652-425597 | HOTEL 2 ESTRELLAS |
| SAN LUIS | HOTEL BELGRANO | BELGRANO 1440 | 02652-435923 | HOTEL 2 ESTRELLAS |
| SAN LUIS | HOTEL MITRE | MITRE 1043 | 02652-424599 | HOTEL 1 ESTRELLA |
| SAN LUIS | HOTEL IGUAZU | EJÉRCITO DE LOS ANDES 1582 | 02652-422129 | HOTEL 1 ESTRELLA |
| SAN LUIS | RESIDENCIAL INDEPENDENCIA | BUENOS AIRES 1363 | 02652-478798 | HOSPEDAJE / RESIDENCIAL |
| SAN LUIS | RESIDENCIAL CASABLANCA | BELGRANO 1406 | 02652-423206 | HOSPEDAJE / RESIDENCIAL |
| SAN LUIS | RESIDENCIAL NANI | BOLIVAR 321 | 02652-423584 | HOSPEDAJE / RESIDENCIAL |
| SAN LUIS | RESIDENCIAL ROCA | JULIO A ROCA 1291 | 02652-478498 | HOSPEDAJE / RESIDENCIAL |
| SAN LUIS | HOSPEDAJE EDÉN | PASO DE LOS LIBRES 1265 | 02652-431724 | HOSPEDAJE / RESIDENCIAL |
| SAN LUIS | HOSTERÍA DON LURA | SARMIENTO 309 | 02652-431724 | HOSTERÍA |

| Localidad | NOMBRE | DIRECCIÓN | TELEFONO | CATEGORÍA |
|-----------|-----------------------------|-----------------------------------|---------------------|-------------------------|
| MERLO | RESIDENCIAL CASTELAR | AV. COMECHINGONES 21 | 02656-475206 | HOSPEDAJE / RESIDENCIAL |
| MERLO | RESIDENCIAL AMANCAY | AV. DEL SOL 500 | 02656-475311 | HOSPEDAJE / RESIDENCIAL |
| MERLO | PARQUE Y SOL | AV. DEL SOL 715 | 02656-475111 | HOTEL 3 ESTRELLAS |
| MERLO | HOTEL FLAMINGO | AV.DOS VENADOS 941 | 02656-475173-475446 | HOTEL 2 ESTRELLAS |
| MERLO | AGUADA DEL ZORRO | AV DOS VENADOS 1277 | 02656-475740 | HOTEL 2 ESTRELLAS |
| MERLO | APART-HOTEL CANABLAYA | AV DEL SOL Y MARTE | 02656-475378 | APART HOTEL |
| MERLO | CLIMA 3 | AV DEL SOL 416 | 02656-475297 | HOTEL 3 ESTRELLAS |
| MERLO | EL ESPINILLO | PRINGLES 100 | 02656-477263 | CABAÑA / BOUNGALOW |
| MERLO | HOTEL CASABLANCA | AV. DEL SOL 50 | 02656-475084 | HOTEL 4 ESTRELLAS |
| MERLO | HOSTERIA LIDA | AV DE LOS CESARES 2278 | 02656-475737 | HOSTERÍA LIDA |
| MERLO | HOSTERIA COLONIAL SUYAI | RUTA 5 2460 | 02656-475751 | HOTEL 1 ESTRELLA |
| MERLO | CHAETS KUMELÉN | ARROYO JUAN PEREZ Y POETA LUGONES | 02656-476128 | CHAETS |
| MERLO | LAS MARGARITAS | AV DEL CIPRES 171 | 02656-478885 | CABAÑA / BOUNGALOW |
| MERLO | LE MARCHE APART HOTEL | LOS ALMENDROS 395 | 02656-474150 | APART HOTEL |
| MERLO | LOS PARAISOS | AV CNEL MERCAU 1070 | 02656-475497 | CABAÑAS |
| MERLO | MONTEOLIVOS | AV PEPE MERCAU 301 | 02656-478532 | CABAÑA / BOUNGALOW |
| MERLO | HOTEL PIEDRA BLANCA | AV. DE LOS INCAS 3000 | 02656-475226 | HOTEL 3 ESTRELLAS |
| MERLO | HOTEL PISCU YACO | PJE. LOS TEROS 235 | 02656-475419-475127 | RESIDENCIAL A |
| MERLO | RESIDENCIAL MERCAU | PBD. BECERRA 525 | 02656-475024 | HOSPEDAJE / RESIDENCIAL |
| MERLO | HOTEL SAN LUIS | SAN LUIS 2010 | 02656-475306 | HOTEL 1 ESTRELLA |
| MERLO | CABAÑAS TEJAS VERDES | PEDERNEIRA 460 | 02656-475417 | CABAÑA / BOUNGALOW |
| MERLO | HOTEL VALLE DEL SOL | POETA CONTI Y CAMPAQUI | 02656-476272 | HOTEL 2 ESTRELLAS |
| MERLO | HOTEL VILLA DE MERLO | PEDERNEIRA SUR S/N | 02656-475335 | HOTEL 4 ESTRELLAS |
| MERLO | SAN CARLOS VILLAGE | AV. DOS VENADOS 753 | 02656-475486 | APART HOTEL |
| MERLO | RESIDENCIAL LA PLAZA | LOS ALMENDROS 52 | 02656-475159 | HOSPEDAJE / RESIDENCIAL |
| MERLO | ANTIGAL CABAÑAS DEL CERRO | CAMINO PASOS MALOS S/N | 02656-477824 | CABAÑA / BOUNGALOW |
| MERLO | CABAÑA DE TRONCOS LA LAGUNA | J. C. MANSILLA 330 | 02656-474225 | CABAÑA / BOUNGALOW |
| MERLO | ANTAWARA | LA MAZAMORRA Y EL CRESPIN | 02656-477790 | CABAÑA / BOUNGALOW |
| MERLO | DUPLEX DON MARIO | RUTA 5 2350 | 02656-476521 | DUPLEX |
| MERLO | HOSTERIA CHOAY | AV DE LOS INCAS 2505 | 02656-475240 | HOSTERÍA |
| MERLO | POSADA DEL SOL Y LA LUNA | JOSE MOREAU 150 | 02656-478636 | HOTEL 3 ESTRELLAS |

| | | | | |
|-------|-----------------------------|----------------------------------|---------------------|-------------------------|
| MERLO | HOTEL CONLARA | AV DEL DEPORTE 437 | 02656-475183 | HOTEL 1 ESTRELLA |
| MERLO | HOTEL ALGARROBO | AV. DEL SOL 1120 | 02656-475208 | HOTEL 2 ESTRELLAS |
| MERLO | POSADA DEL TIEMPO Y EL AMOR | AV DEL DEPORTE 180 | 02656-474262 | HOSTERÍA |
| MERLO | CABAÑA LA SONADA | ruta 1 KM 95 | 02656-477771 | CABAÑA / BOUNGALOW |
| MERLO | TERRAZAS DE MERLO | CANTATA DEL BOSQUE NATAL LOTE 26 | 02656-477791 | APART HOTEL |
| MERLO | HOWARD RESORT CASINO SPA | SATURNO Y JUPITER | 02656-478648 | HOTEL 4 ESTRELLAS |
| MERLO | HOTEL LA BARRACA Y RESORT | CHUMAMAYA S/N | 02656 473564 | HOTEL 3 ESTRELLAS |
| MERLO | CERRO DE LOS PAJAROS | CERRO AZUL 171 | 02656 - 475701 | DUPLEX |
| MERLO | HOTEL CALIFORNIA | AV. DE LOS INCAS 2264 | 02656 - 479816 | HOTEL 2 ESTRELLAS |
| MERLO | HOTEL COLONIAL | A DOS VENADOS Y TISERE | 02656-475388 | HOTEL 1 ESTRELLA |
| MERLO | HOTEL CONTILO SH | POETA COUTI 351 | 02656-475293 | HOTEL 2 ESTRELLAS |
| MERLO | LA CASA DE NOEMI | LOS LAPACHOS 465 | 02656-475061 | HOSPEDAJE / RESIDENCIAL |
| MERLO | RINCON DE PIEDRA | CIPRES 381 | 02656-475900 | CERRADO |
| MERLO | PARADISO HOTEL | AV DEL SOL 1389 | 02656-475118 | HOTEL 3 ESTRELLAS |
| MERLO | CAROLINA DE MERLO | COMECHINGONES 102 | 02656-475-442 | HOSPEDAJE / RESIDENCIAL |
| MERLO | ALTOS DEL SOL | ANDRADE 100 | 02656-478399 | CABAÑA / BOUNGALOW |
| MERLO | VILLA DEL ESTE | SAN LORENZO S/N | 02656-477014 | CABAÑA / BOUNGALOW |
| MERLO | HOTEL HORNERO | AV. DE LOS CASEROS 1416 | 02656-474030-031 | HOTEL 3 ESTRELLAS |
| MERLO | SUYAI | VERTIENTES 121 | 02656-478696 | HOTEL 3 ESTRELLAS |
| MERLO | HOSTERIA ARCO IRIS | AV DE LOS INCAS 100 | 02656-478223 | HOTEL 1 ESTRELLA |
| MERLO | HOSTERIA ARGENTINA | LOS ALMENDROS 102 | 02656-475825 | HOSTERIA |
| MERLO | POSADA DEL ANGEL | AV DE LOS INCAS 440 | 02656-476799 | HOSTERIA |
| MERLO | HOSTERIA DEL VIRREY | AV DE LOS INCAS 2485 | 02656-475542 | HOSTERIA |
| MERLO | LAS MARGARITAS | LOS LAPACHOS 372 | 02656-475892 | HOSPEDAJE / RESIDENCIAL |
| MERLO | HOTEL EL CONDOR | AV DE LOS CESARES 3200 | 02656-475103-475955 | HOTEL 3 ESTRELLAS |
| MERLO | CHA - CHE | SATURNO 502 | 02656-476819 | DORMIS |
| MERLO | EL NOGAL DE LA AMISTAD | AV. DE LOS CESARES 2235 | 02656-475220 | DEPARTAMENTOS |
| MERLO | EL REFUGIO DE LA LUNA | COMECHINGONES 850 | 02656-476163 | CABAÑA / BOUNGALOW |
| MERLO | COMPLEJO INCA VIRACOCOA | PEDERNERA Y CHAMPAQUI | 02656-475386 | CABAÑA / BOUNGALOW |
| MERLO | COMPLEJO TURISTICO LA ALDEA | ruta NAC. 5 S/N | 02656-478176 | CABAÑA / BOUNGALOW |
| MERLO | LA VICTORIA CHALETs | AV. DOS VENADOS 50 | 02656-478517 | CABAÑA / BOUNGALOW |
| MERLO | LIHUEL | BAIGORRIA 585 | 02656-476818 | CABAÑA / BOUNGALOW |
| MERLO | HOSTERIA LOS CESARES | AV.DE LOS CESARES 1545 | 02656-475543 | HOTEL 1 ESTRELLA |
| MERLO | RESIDENCIAL MERCEDES | AV DE LOS CESARES 2204 | 02656-475507 | HOSPEDAJE / RESIDENCIAL |
| MERLO | HOTEL MIRASIERRAS | AV DEL SOL Y PEDERNERA | 02656-475045 | HOTEL 2 ESTRELLAS |
| MERLO | MOTEL 78 | AV. DEL DEPORTE 549 | 02656-475195 | HOTEL 2 ESTRELLAS |
| MERLO | PLANETARIO HOTEL | AV.DEL SOL 1100 | 02656-475412 | HOSPEDAJE / RESIDENCIAL |
| MERLO | RENACER | AV.DE SOL Y SAGITARIO | 02656-473052 | CABAÑA / BOUNGALOW |
| MERLO | EL RINCON DE LOS PAJAROS | ruta 5 3505 | 02656-478348 | CABAÑA / BOUNGALOW |

| | | | | |
|-------|---------------------------------------|--------------------------------------|---------------------|-------------------------|
| MERLO | RINCON DEL VALLE | AV. DE LOS CESARES 3001 | 02656-478212 | HOTEL 3 ESTRELLAS |
| MERLO | HOSTERIA SIERRA VERDES | AV DEL SOL | 02656-475340 | HOSPEDAJE / RESIDENCIAL |
| MERLO | TATA INTI | RINCON DEL ESTE RUTA 5 | 02656-475022 | CABAÑA / BOUNGALOW |
| MERLO | TIO FEDE | PABLO TISSERA 190 | 02656-475377 | DEPARTAMENTOS |
| MERLO | STEFFEN | AV LOS ALMENDROS 730 | 02656-475816 | CABANA / BOUNGALOW |
| MERLO | SAN FRANCISCO | LOS ALMENDROS 1008 | 02656-478501 | HOSTERIA |
| MERLO | POSADA DEL POETA | POETA AGUERO 296 | 02656-475177 | POSADA |
| MERLO | IGNALI | PADRE P.TISSERA 683 | 02656-475274 | DEPARTAMENTO |
| MERLO | COMPLEJO MESSINA | AV CHUMAMAYA 27 | 02656-478361 | COMPLEJO |
| MERLO | CABAÑAS PASOS MALOS | AV. DOS VENADOS Y ACC. A PASOS MALOS | 02656-1553419145 | CABAÑA / BOUNGALOW |
| MERLO | AGUARIBAY | AV DOS VENADOS S/N | 02656-474869 | CABAÑA / BOUNGALOW |
| MERLO | NUESTRO ANGEL | AV DOS VENADOS 3120 | 02656-15581892 | CABAÑA / BOUNGALOW |
| MERLO | EL REFUGIO DE LOS PAJAROS | LOLA MORA ESQ BELLA VISTA | 02656-474582 | CABAÑA / BOUNGALOW |
| MERLO | LUXOR | AV DE LOS CESARES 1860 | 02656-478129 | CABAÑA / BOUNGALOW |
| MERLO | TINCURRACO | AV DE LOS CESARES 1881 | 02656-475276 | CABAÑA / BOUNGALOW |
| MERLO | CABANAS LOS NOGALES | BELISARIO ROLDAN 768 | 02656-477386 | CABAÑA / BOUNGALOW |
| MERLO | DUPLEX EL MOLINO | EL MOLINO 296 | 02656-475918 | CABAÑA / BOUNGALOW |
| MERLO | BOSQUE ENCANTADO | LOLA MORA S/N LOS NOGALES | 02656-477737 | CABAÑAS |
| MERLO | EL EDEN | LA MAZAMORRA S/N | 02656-477772 | CABAÑAS |
| MERLO | VENTANA AL VALLE | CANTATA DEL BOSQUE NATAL LOTE 25 | 02656-477816 | CABAÑA / BOUNGALOW |
| MERLO | LAS NUBES APART | EL MOLLAR 340 | 02656-474385 | APART HOTEL |
| MERLO | LO DE CACHO | AV. DE LOS CESARES 2494 | 02656-475749 | CABAÑAS |
| MERLO | CABAÑAS INTICAMI | CERRO DE LAS LAJAS 1250 | 02656-474120 | CABANA / BOUNGALOW |
| MERLO | YANA MUNAY | AV. DE LOS CESARES 3261 | 02656-475055 | HAB. DE ALQUILER TEMP. |
| MERLO | CHALETs MARNI | MARTE ESQ . NEPTUNO | 02656-478415 | CHALETs |
| MERLO | HOTEL SPA Y CLUB DE M. R. DEL CANADAL | UTA PROVINCIAL N°5 RINCON DEL ESTE | 02656-474477-474478 | HOTEL 3 ESTRELLAS |
| MERLO | SIETE SOLES | AV DOS VENADOS 1001 | 02656-478219 | CABANA / BOUNGALOW |
| MERLO | HOTEL TERRAZAS DEL RINCÓN | AV. DE LOS CESARES 1649 | 02656-474474 | HOTEL 3 ESTRELLAS |
| MERLO | CINCO SOLES | NEPTUNO 1022 | 02656-478471 | CABANA / BOUNGALOW |
| MERLO | DALGA INN | UTA 5 Y EL ZORZAL | 02656-478281 | CABAÑA / BOUNGALOW |
| MERLO | HOSTERIA EL VIEJO MOLINO | AV DE LOS CESARES 2395 | 02656-478732 | HOSTERIA |
| MERLO | EL CORTIJO APART HOTEL Y SPA | PABLO TISSERA (EX SAN MARTIN) 950 | 02656-478575-476352 | APART HOTEL |
| MERLO | POSADA DEL VALLE | POETA LUGONES Y NEPTUNO | 02656-476103 | HOSTERIA |
| MERLO | CABANAS AYLLU | EL MOLINO 112 | 02656-478132 | CABAÑA / BOUNGALOW |
| MERLO | HOTEL BOSQUE ALEGRE | MARTE Y PASAJE LOS TEROS | 02656-475121 | HOTEL 2 ESTRELLAS |
| MERLO | ALTOS DEL RINCON | AV. DE LOS CESARES 2977 | 02656-476333 | HOTEL 3 ESTRELLAS |
| MERLO | CAMPOS DEL UNICORNIO | CERRO DE ORO | 02656-477270 | HOSTERIA |
| MERLO | MICROCLIMA RESORT | AV DEL SOL Y LOS LAPACHOS | 02656-476329-330 | APART HOTEL |
| MERLO | PARQUE HOTEL GOLF | AV DEL SOL 821 | 02656-475110 | HOTEL 3 ESTRELLAS |
| MERLO | CABAÑAS LAS LAJAS | CERRO DE LAS LAJAS 1260 | 02656-478867 | CABANA / BOUNGALOW |
| MERLO | CERRO AZUL | SATURNO Y JUPITER | 02656-478648 | HOSTERIA |
| MERLO | SUEÑOS DORADOS | AV. DEL DEPORTE SUR EQU EL TRAPICHE | 02656-474440 | HOSTERIA |
| MERLO | FLIA TKALENKO | AV. DEL DEPORTE 850 | 02656 - 475385 | CABAÑA / BOUNGALOW |

7. TURISMO Y SECTORES HOTELEROS

| | | | | |
|------------------|---------------------------------|--------------------------------------|-----------------|-------------------------|
| MERLO | LAS DONAS | P. TISSERA 1827 | 02656 -476687 | HOSPEDAJE / RESIDENCIAL |
| MERLO | SANTESO | LOS ALMENDROS 760 | 02656 -475315 | CASAS DE ALQUILER |
| MERLO | LA LUCIERNAGA | LUGONES 639 | 02656 -475790 | CABAÑA / BOUNGALOW |
| MERLO | RESIDENCIAL VILLEGAS | AV. DE LOS CÉSARES S/N | No lo quiso dar | VATT |
| MERLO | DESPERTAR SERRANO | P. TISSERA 849 | 02656 -478383 | CABAÑA / BOUNGALOW |
| MERLO | VIRGINIA PALACE HOTEL | CARLOS GARDEL Y RUTA Nº 1 | 02656 - 473097 | HOTEL 3 ESTRELLAS |
| MERLO | HOTEL TORRES DEL SOL | AV. DEL SOL 1000 | 02656 - 473932 | HOTEL 3 ESTRELLAS |
| MERLO | LA LOMA RESORT | LA HERRADURA 84 | 02656 - 473378 | CABAÑA / BOUNGALOW |
| MERLO | LA QUINTA RESORT | SIN DIRECCIÓN | | CABAÑAS |
| Localidad | NOMBRE | DIRECCION | TELEFONO | CATEGORÍA |
| PAPAGAYOS | CHACRAS DE PALMARES | RUTA Nº 1KM- 38 | | CABAÑAS |
| PAPAGAYOS | CAMPING MUNICIPAL | LOS AGUARIBAYES Y RUTA Nº 1 | | CAMPING |
| PAPAGAYOS | HOSTERIA DE MONTANA "LOS LENOS" | AV. COMECHINGONES 555 | 02656-481406 | HOSTERÍA |
| PAPAGAYOS | HOSTERIA "EL CARANDAY" | LOS AGUARIBAYES S/N | 02656-480976 | HOSTERÍA |
| PAPAGAYOS | HOSPEDAJE "LA PALMITA" | RUTA Nº 1, KM. 43 | 02656-421675 | HOSPEDAJE |
| Localidad | NOMBRE | DIRECCIÓN | TELEFONO | CATEGORÍA |
| RENCA | CAMPING MUNICIPAL | RENCA (SAN LUIS) | | CAMPING |
| RENCA | ESTABLECIMIENTO LAS TRES MARÍAS | RENCA (SAN LUIS) | | ALOJAMIENTO |
| Localidad | NOMBRE | DIRECCIÓN | TELEFONO | CATEGORÍA |
| TILISARAO | HOTEL DON PACO | M. MORENO S/N A 1 CUADRA DE TERMINAL | 02656-420385 | HOTEL |
| TILISARAO | HOTEL HISPANO | CALLE SARMIENTO S/N | 02656-420566 | HOTEL |
| TILISARAO | HOTEL HUDINE | AV., MITRE ENTRE CORDOBA Y PRINGLES | 02656-420213 | HOTEL |

| Localidad | NOMBRE | DIRECCIÓN | TELEFONO | CATEGORÍA |
|--------------------|----------------------------------|-------------------------------|-----------------------|--------------------|
| CONCARAN | LA FAMILIA | AV. FUERZA AEREA 1135 | | HOSPEDAJE |
| CONCARAN | HOSTERIA CONCARAN | GBOR.ELIAS ADRE Y UROUIZA | | HOSTERIA |
| Localidad | NOMBRE | DIRECCIÓN | TELEFONO | CATEGORÍA |
| VILLA DEL CARMEN | CASA DE ALQ. ROSA COSTARONE | VILLA DEL CARMEN | 02656-494053 | CASA DE ALQUILER |
| VILLA DEL CARMEN | CASA DE ALQUILER INES AGUILAR | VILLA DEL CARMEN | 02656-494069 | CASA DE ALQUILER |
| VILLA DEL CARMEN | HOSTERIA MUNICIPAL | VILLA DEL CARMEN | 02656-494074 | HOSTERIA |
| Localidad | NOMBRE | DIRECCIÓN | TELEFONO | CATEGORÍA |
| JUSTO DARACT | HOTEL ESQUINA DE POCHO | HIPOLITO IRIGOYEN Y LIBERTAD | | HOTEL |
| Localidad | NOMBRE | DIRECCIÓN | TELEFONO | CATEGORÍA |
| S. J. DEL MORRO | CAMPING MUNICIPAL | S. J. DEL MORRO | | CAMPING |
| Localidad | NOMBRE | DIRECCIÓN | TELEFONO | CATEGORÍA |
| VILLA MERCEDES | AMERIAN PALACE | LEÓN GUILLET 71 | 02657-440000 | 4 ESTRELLAS |
| VILLA MERCEDES | MERCEDES PARK | SAN MARTÍN 220 | 02657-422021 | 3 ESTRELLAS |
| VILLA MERCEDES | LAZARO | PRINGLES 85 | | 3 ESTRELLAS |
| VILLA MERCEDES | PIERO | JUNIN 85 | | 2 ESTRELLAS |
| VILLA MERCEDES | CENTRO | JUNÍN 40 | 02657-421212 - 430617 | 2 ESTRELLAS |
| VILLA MERCEDES | COLONIAL | RUTA 7 Y 148 | 02657-424670 | 2 ESTRELLAS |
| VILLA MERCEDES | LAVALLE | LAVALLE 417 | 02657-421442 | 1 ESTRELLA |
| VILLA MERCEDES | LINCOLN | ESPAÑA 207 | | 1 ESTRELLA |
| VILLA MERCEDES | HOSTAL DEL SOL | RUTA 7, KM. 695 | 02657-423020 | 2 CATEGORÍA |
| VILLA MERCEDES | HOTEL LOREN | SALTA 228 | 02657-420846 | 1 ESTRELLA |
| VILLA MERCEDES | BONINO | AV. MITRE 1701 | 02657-420420 | 1 ESTRELLA |
| VILLA MERCEDES | LIBERTADOR | PEDERNERA 990 | | CATEGORÍA 3 |
| VILLA MERCEDES | KOM FORT | TUCUMAN 32 | 02657-421776 | 1 ESTRELLA |
| VILLA MERCEDES | HOTEL AVENIDA | AV. MITRE 468 | 02657- 433114 | 2 CATEGORÍA |
| VILLA MERCEDES | HOTEL PARQUE | CHACABUCO 243 | 02657-434363 | 2 CATEGORÍA |
| VILLA MERCEDES | HOTEL ESPAÑA | JUAN B. JUSTO | | 2 CATEGORÍA |
| VILLA MERCEDES | HOSPEDAJE SERVIMAR | R. DE ESCALADA 60 | | 2 CATEGORIA |
| VILLA MERCEDES | RESIDENCIAL SOL | AV. MITRE 531 | 02657-424508 | HOSPEDAJE |
| VILLA MERCEDES | DPTO. ESTAR | GRAL. PAZ 495 | | DEPARTAMENTO |
| VILLA MERCEDES | DPTOS. AMOBLADOS | PUEYREDÓN 342 | 02657-424163 | DEPARTAMENTO |
| Localidad | NOMBRE | DIRECCIÓN | TELEFONO | CATEGORÍA |
| LA PUNILLA | COMPLEJO TURISTICO MUNICIPAL | RUTA N° 1 ACCESO A LA PUNILLA | 03582-495812 | COMPLEJO |
| LA PUNILLA | CAMPING MUNICIPAL | RUTA N° 1 ACCESO A LA PUNILLA | 03582-495812 | CAMPING |
| Localidad | NOMBRE | DIRECCIÓN | TELEFONO | CATEGORÍA |
| NOGOLÍ | EL FARO | 9 DE JULIO S/N | 02651-490647 | CABAÑAS |
| NOGOLÍ | LA SERRANA | 12 DE OCTUBRE S/N | 02651-490651 | COMPLEJO TURISTICO |
| NOGOLÍ | HOSTERIA 17 DE OCTUBRE | 12 DE OCTUBRE S/N | 02651-490437 | HOSTERIA |
| Localidad | NOMBRE | DIRECCIÓN | TELEFONO | CATEGORÍA |
| VILLA GENERAL ROCA | BALNEARIO MUNIC. LOS MANANTIALES | BALNEARIO MUNICIPAL | | CAMPING |
| VILLA GENERAL ROCA | CAMPING EMBALSE (SIN NOMBRE) | EMBALSE | | CAMPING |

| Localidad | NOMBRE | DIRECCIÓN | TELEFONO | CATEGORÍA |
|----------------------|------------------------------|--------------------------|----------------|----------------------------|
| VILLA DE LA QUEBRADA | HOSTERÍA MUNICIPAL | VILLA DE LA QUEBRADA | | HOSTERÍA |
| Localidad | NOMBRE | DIRECCIÓN | TELEFONO | CATEGORÍA |
| LUJÁN | ROCÍO Y EL DUENDE | LAS HERAS S/N | 02652-15303023 | CASA DE CAMPO |
| LUJÁN | QUID NOVI | PUEYRREDÓN S/N | | SIN CATEGORIZACION |
| LUJÁN | HOSTERÍA "SMATA" | F. LOYOLA | 02651-493250 | HOTEL 4 ESTRELLAS- CABAÑAS |
| LUJÁN | HOTEL "LUJÁN" | BRAULIO MOYANO | 02651-493190 | HOTEL 3 ESTRELLAS |
| LUJÁN | BERTA | ELISE TELLO S/N | 02651-493131 | HOSPEDAJE |
| LUJÁN | CAMPING MUNICIPAL | SIN DIRECCIÓN | 02652-493168 | CAMPING |
| LUJÁN | COMPLEJO TIEMPO LIBRE | SIN DIRECCIÓN | 02652-15644423 | CAMPING |
| Localidad | NOMBRE | DIRECCIÓN | TELEFONO | CATEGORÍA |
| SAN FRANCISCO | HOSTERIA LA CANDELA | SAN FRANCISCO | 02651-426137 | HOSTERIA |
| SAN FRANCISCO | CAMPING LAS PALMAS | SAN FRANCISCO | | CAMPING |
| SAN FRANCISCO | CAMPING RIO GOMEZ | RIO GOMEZ | | CAMPING |
| SAN FRANCISCO | CABAÑAS LA CANDELA | PIE DE LA CUESTA | | CABAÑAS |
| SAN FRANCISCO | CABAÑAS ACOSTA | SAN FRANCISCO | | CABANAS |
| SAN FRANCISCO | CASA PART. ZEBALLOS | SIN DIRECCION | 02652 15554608 | CASA DE ALQUILER |
| SAN FRANCISCO | HABITACIONES NILDA PEDERNERA | SIN DIRECCION | 02652 15322684 | HABITACIONES |
| SAN FRANCISCO | CASA PART. PERLA FLORES | SIN DIRECCION | 02651 426250 | CASA DE ALQUILER |
| SAN FRANCISCO | CASA PART. ARTURO QUIROGA | SIN DIRECCION | 02652 15649022 | CASA DE ALQUILER |
| SAN FRANCISCO | DEPARTAMENTOS ABEL GARRO | SIN DIRECCION | 02651 426275 | DEPARTAMENTO |
| SAN FRANCISCO | CABAÑAS " CEJAS" | SIN DIRECCION | 02651 426127 | CABAÑAS |
| SAN FRANCISCO | DEPARTAMENTOS JULIO CAMARGO | SIN DIRECCION | 02651 426110 | DEPARTAMENTO |
| SAN FRANCISCO | DPTOS. SILVIA HENGLERWORN | SIN DIRECCION | 02652 15467046 | DEPARTAMENTO |
| SAN FRANCISCO | COMPLEJO DE CABAÑAS | SIN DIRECCION | 02652 15726348 | CABAÑAS |
| SAN FRANCISCO | CASA PART. CANO PEREZ | SIN DIRECCION | 02651 426125 | CASA DE ALQUILER |
| SAN FRANCISCO | DEPARTAMENTOS ALDA POLIDORI | SIN DIRECCION | 02651 426154 | DEPARTAMENTO |
| SAN FRANCISCO | COMPLEJO DE CABAÑAS MOYANO | BANDA SUR | 02651 426361 | CABAÑAS |
| Localidad | NOMBRE | DIRECCIÓN | TELEFONO | CATEGORÍA |
| QUINES | LOS ABUELOS | RUTA 20 | | SIN CATEGORIZACION |
| QUINES | EL TALA | RUTA 20 | | SIN CATEGORIZACION |
| QUINES | HOTEL FLORIANI | MORENO Y 9 DE JULIO | | HOTEL |
| QUINES | HOTEL FLORIANI II | AV. CORDOBA | | HOTEL |
| QUINES | EL PASO | AV. CORDOBA Y LUJAN | | SIN CATEGORIZACION |
| QUINES | CABAÑAS EL MURO | BALNEARIO EL MURO | | CABAÑAS |
| QUINES | QUINES HOTEL | RUTA NACIONAL 146 QUINES | | HOTEL |
| QUINES | CABAÑAS NICOLAS | RUTA 20 | | CABAÑAS |
| Localidad | NOMBRE | DIRECCIÓN | TELEFONO | CATEGORÍA |
| BALDE | MUNICIPAL DE BALDE | AGÜERO S/N | | CABANAS Y COMPLEJO TERMAL |
| BALDE | LOS TAMARINDOS | AGÜERO S/N | | HOTEL COMPLEJO TERMAL |
| BALDE | POSTA BALDEANA | 26 DE JULIO | | CABAÑAS |
| BALDE | ZANNI DANIEL | PUEYRREDÓN S/N | | DEPARTAMENTO |
| BALDE | PAEZ JULIO | PUEYRREDÓN S/N | | DEPARTAMENTO |

| | | | | |
|------------------|-----------------------------------|-----------------------------------|---------------------|--------------------------|
| BALDE | PAEZ CARLOS | PEDERNEIRA S/N | | DEPARTAMENTO |
| BALDE | YANEZ JORGE | AGÜERO S/N | | DEPARTAMENTO |
| Localidad | NOMBRE | DIRECCIÓN | TELEFONO | CATEGORÍA |
| LA TOMA | HOTEL DON MAURICIO | P. GRACIARENA | 02655-421216 | HOTEL SIN CATEGORIZACION |
| LA TOMA | HOTEL EL INDIO | SAN MARTÍN Y CENTENARIO | 02655-421393 | HOTEL SIN CATEGORIZACION |
| LA TOMA | HOTEL ITALIA | AVDA. BELGRANO | 02655-421295 | HOTEL SIN CATEGORIZACION |
| Localidad | NOMBRE | DIRECCIÓN | TELEFONO | CATEGORÍA |
| SALADILLO | SIN DENOMINACIÓN | BELGRANO S/N. POQUE LAS AMÉRICAS | | CABAÑAS |
| SALADILLO | HOSPEDAJE FAMILIAR | SAN LUIS REY S/N | | HOSPEDAJE |
| SALADILLO | PARQUE DE LAS AMERICAS | BELGRANO S/N. POQUE LAS AMÉRICAS | | CAMPING |
| SALADILLO | CAMPING MUNICIPAL RIO V | AUTOPISTA SALADILLO | 02655-421104 | CAMPING |
| Localidad | NOMBRE | DIRECCIÓN | TELEFONO | CATEGORÍA |
| NASCHEL | EL GALLEGO II | 9 DE JULIO 455 | 02656- 491416 | HOTEL |
| NASCHEL | HOSTERIA NASCHEL | SIN DIRECCIÓN | 02652-1553455 | HOTEL / COMEDOR |
| Localidad | NOMBRE | DIRECCIÓN | TELEFONO | CATEGORÍA |
| SANTA ROSA | EL TREBOL | SAN MARTÍN 690 | 02656 492192 | HOTEL |
| SANTA ROSA | PATIO OLMOS | JOSÉ HERNANDEZ 10 | 02656 492789 | HOSPEDAJE |
| SANTA ROSA | CHALET BUEN DÍA | Bº SAN MARTÍN- LOS TALAS | 02656 492537 | CABAÑAS |
| SANTA ROSA | FAMILIA ZABALA | ESPAÑA 735 | 02656 492233 | CASAS ALQ |
| SANTA ROSA | NUESTRO RIO | RIVADAVIA 30 ESQ.SAN JOSÉ | 02656 496108 | CABAÑAS |
| SANTA ROSA | HOTEL RIO CONLARA | RIVADAVIA 30 ESQ.SAN JOSÉ | | HOSTERIA |
| Localidad | NOMBRE | DIRECCIÓN | TELEFONO | CATEGORÍA |
| CAROLINA | LA POSTA DEL CAMINANTE | UTA 9 KM 81 | 02651-490223 | HOSTERIA |
| CAROLINA | ALBERGUE CUELLO | 16 DE JULIO S/N | 02651-490208 | ALBERGUE FAMILIAR |
| CAROLINA | HOSTEL RINCON DEL ORO | SIN DIRECCION | 02651-490212-490214 | HOSTEL |
| CAROLINA | LAS VERVENAS | UTA 9 KM 70 | 02651-430918 | HOSTERIA |
| Localidad | NOMBRE | DIRECCIÓN | TELEFONO | CATEGORÍA |
| SAN MARTIN | HOST. S. MARTIN DE P.DE LOS FUNES | D. Y RUTA Nº 2 | | HOSTERIA |
| SAN MARTIN | CLUB DE PESCA LA HUERTITA | DIQUE LA HUERTITA | | CLUB |
| SAN MARTIN | HOTEL SAN MARTIN | AVENIDA SAN MARTIN S/N | 02656 493011 | HOTEL |
| SAN MARTIN | CABAÑAS SAN MARTIN | SIN DIRECCION | | CABAÑAS |
| SAN MARTIN | CLUB NAUTICO MERLO | DIQUE LA HUERTITA | | CLUB |
| Localidad | NOMBRE | DIRECCIÓN | TELEFONO | CATEGORÍA |
| VILLA DE PRAGA | MNI - HOSTERÍA VILLA DE PRAGA | PRINGLES Y SAN MARTÍN | | HOSTERIA |
| VILLA DE PRAGA | CAMPING MUNICIPAL | UTA PROV. Nº 2 | | BALNEARIO - CAMPING |
| Localidad | NOMBRE | DIRECCIÓN | TELEFONO | CATEGORÍA |
| BUENA ESPERANZA | HOSPEDAJE DON COCO | NOREZ MARTINEZ S/N | 02658-420044 | HOSPEDAJE |
| BUENA ESPERANZA | HOTEL LOS VENADOS | SAN MARTIN 343 | 02658-420251 | HOTEL |
| BUENA ESPERANZA | RESIDENCIAL EL TRIUNFO | AV. PEDERNEIRA Y ENRIQUE TRONCONI | 02658-420023 | RESIDENCIAL |
| Localidad | NOMBRE | DIRECCIÓN | TELEFONO | CATEGORÍA |
| FORTUNA | HOSPEDAJE | FORTUNA | | HOSPEDAJE |
| Localidad | NOMBRE | DIRECCIÓN | TELEFONO | CATEGORÍA |
| NUEVA GALIA | AGOSTO | UTA Nº 55 | | HOTEL |

| | | | | |
|-----------------|---------------------------------|---|------------------------|-------------------|
| NUEVA GALIA | HOTEL SAN CAYETANO | SIN DIRECCIÓN | | RESIDENCIAL |
| NUEVA GALIA | HOTEL CASINO | RUTA NACIONAL Nº 188 | | HOTEL |
| Localidad | NOMBRE | DIRECCIÓN | TELEFONO | CATEGORÍA |
| UNION | HOSPEDAJE ALVEAR | RUTA NACIONAL Nº 188 | | HOSPEDAJE |
| UNION | HOSPEDAJE CLARA MARIA | RUTA 189 | | HOSPEDAJE |
| Localidad | NOMBRE | DIRECCIÓN | TELEFONO | CATEGORÍA |
| BAGUAL | RESIDENCIAL | ACCESO RUTA Nº 188 | 02658-499119 | RESIDENCIAL |
| Localidad | NOMBRE | DIRECCIÓN | TELEFONO | CATEGORÍA |
| JUANA KOSLAY | SIERRAS HOTEL | LAS CALANDRIAS Nº 100 | 02652-490058 | HOTEL SINDICAL |
| JUANA KOSLAY | COMPLEJO VAC. P. DE LOS FUNES | RUTA Nº18 KM 14,5 LAS CHACRAS | 02652-490084 | HOTEL 2 ESTRELLAS |
| JUANA KOSLAY | HOSTAL DEL CHORRILLO | RUTA Nº 7 KM 779 | 02562-459600 | HOSTAL |
| JUANA KOSLAY | MIRANDO LOS CERROS | RUTA Nº 18 KM 14,5 | 02562-490079 | CABAÑA |
| JUANA KOSLAY | S/N RAMON ESQUIVEL | RUTA Nº 18 KM 13, 7 | 02562-15725285 | CABAÑA |
| JUANA KOSLAY | CABAÑAS LA GRINGA | RUTA Nº 18 KM 14,5 | 02652-490148 | CABAÑA |
| JUANA KOSLAY | S/N PEREZ RAÚL | RUTA Nº 20 KM 12 | 02652-490241 | DEPARTAMENTO |
| JUANA KOSLAY | S/N ERNESTO EFIMENCO | LOS ZORZALES 75 | 02652-490109 | DEPARTAMENTO |
| JUANA KOSLAY | S/N HECTOR SULLER | AGUADA DE PORTEZUELO S/N | | DEPARTAMENTO |
| JUANA KOSLAY | EL PORTEZUELO | RUTA PROV. Nº19 | | CABAÑA |
| JUANA KOSLAY | S/ NOMBRE | PANCHA HERNANDEZ S/N | | DEPARTAMENTO |
| JUANA KOSLAY | DON TUCO | LOS LOPES S/N | | DEPATAMENTO |
| Localidad | NOMBRE | DIRECCIÓN | TELEFONO | CATEGORÍA |
| P. DE LOS FUNES | COMPLEJO DEL LAGO | RUTA Nº 18 KM 18,2 | 02652-495254-495042 | COMPLEJO |
| P. DE LOS FUNES | HOTEL INT. POTRERO DE LOS FUNES | RUTA 18, KM. 16. (POTRERO DE LOS FUNES) | 02652 - 423898 | HOTEL 4 ESTRELLAS |
| P. DE LOS FUNES | MARIA ELENA | LAS LAVANDAS 50 | 02652-495265 | COMPLEJO |
| P. DE LOS FUNES | COMPLEJO DEL MIRADOR | AV. CIRCUITO DEL LAGO Y LAS CATALPAS | 02652-495402 | COMPLEJO |
| P. DE LOS FUNES | COMPLEJO EL VASCO | LOS HORNEROS Nº102 | 02562-495155 | COMPLEJO |
| P. DE LOS FUNES | LA COLONIAL | LAS VIOLETAS Y LAS ROSAS | 02652-495149 | CABAÑA |
| P. DE LOS FUNES | CABAÑAS WEEKEND | LAS TIPAS Y LOS ALGARROBOS | 02652-495100-425618 | CABAÑA |
| P. DE LOS FUNES | CABAÑAS LOS TRONCOS | RUTA Nº 18 KM 15,5 | 02652-424500 | CABAÑA |
| P. DE LOS FUNES | CABAÑAS JOSUE | LAS VIOLETAS Nº 20 | 02657-4931246 | CABAÑA |
| P. DE LOS FUNES | CABAÑAS VILLA KINS | LAS HORTENCIAS Y AV. CIRCUITO DEL LAGO | 02562-495080 | CABAÑA |
| P. DE LOS FUNES | EL RINCÓN DEL RÍO SPA | LOS ALMENDROS 113 | 02652-495376 | CABAÑA |
| P. DE LOS FUNES | POSTA DEL VIAJERO | AV. CIRCUITO DEL LAGO Y LOS DURAZNOS | 02652-495101 | CABAÑA |
| P. DE LOS FUNES | PIUQUEN | LOS PARAISOS S/N | 02652-495195 | CABAÑA |
| P. DE LOS FUNES | LAS ENCINAS | LOS JAZMINES Y SANTA RITA | 02652-15553712 | CABAÑA |
| P. DE LOS FUNES | NUESTRA SRA. DE LUJAN | LOS DAMASCOS 640 | 011-1557513242 | CABAÑA |
| P. DE LOS FUNES | CABAÑAS DON KUINTO | AV. CIRCUITO DEL LAGO S/N | 02652-495373 | CABAÑA |
| P. DE LOS FUNES | CABAÑAS ANGELA | LAS TIPAS Y LOS ALGARROBOS | 02562-495128 | CABAÑA |
| P. DE LOS FUNES | CABAÑAS TATA | LOS GERANIOS 480 | 0261-4448102- 15787522 | CABAÑA |
| P. DE LOS FUNES | BRISA DEL LAGO | SANTA RITA Nº84 | 02652-15517865 | CABAÑA |
| P. DE LOS FUNES | CABAÑAS HATIKAVH | LAS VIOLETAS Nº 1100 | 02652-490717 | CABAÑA |
| P. DE LOS FUNES | CABAÑA TRONCO SILVESTRE | REINA MORA Nº8 | 02657-433519 | CABAÑA |
| P. DE LOS FUNES | POSTA DON PEDRO | TULIPANES S/N | 02652-15311996 | CABAÑA |

| | | | | |
|-----------------|-------------------------|------------------------------------|-----------------------|-----------------|
| P. DE LOS FUNES | ABUELITO ANTONIO | LAS MARGARITAS S/N | 02652-429010 | CABANA |
| P. DE LOS FUNES | LAS MARIPOSAS | SANTA RITA 590 | 02657-15628670 | CABANA |
| P. DE LOS FUNES | LAS MARGARITAS | AV. CIRCUITO DEL LAGO 1780 | 02652-495248 | CABANA |
| P. DE LOS FUNES | AUGURIO DE SOL | 7 COLORES S/N | 02652-15510705 | CABANA |
| P. DE LOS FUNES | ESPEJO DEL CIELO | LOS PARAISOS 3170 | 02652-495408 | CABANA |
| P. DE LOS FUNES | LOS AROMOS | LOS PARAISOS 3190 | | CABANA |
| P. DE LOS FUNES | MAVIDO-CO | LAS LAVANDAS Y CORTADERAS | 02652-15552705 | CABANA |
| P. DE LOS FUNES | S/N SALOMON JOSÉ | LOS DAMASCOS S/N | 02652-15616763 | CABANA |
| P. DE LOS FUNES | LA TERRAZA POSADA | AV. CIRCUITO DEL LAGO Y RÍO | 02652-495121-22 | HOSTERIA |
| P. DE LOS FUNES | HOSTERIA LIHUE | LAS CALENDULAS S/N | 02652-495275 | HOSTERIA |
| P. DE LOS FUNES | HOSTERIA MININCO | LOS PARAISOS 1103 | 02652-495048 | HOSTERIA |
| P. DE LOS FUNES | YUNCATAKI VIP HOSTERIA | LOS PARAISOS Y LOS CEIBOS | 02652-495033 | HOSTERIA |
| P. DE LOS FUNES | LA TOTA | CESAR BUSTO S/N | 02652-495120 | DEPARTAMENTO |
| P. DE LOS FUNES | DESTELLO DEL LAGO | UTA Nº 18 KM 18 | 02652-426209-15463442 | DEPARTAMENTO |
| P. DE LOS FUNES | MARINSOL | SANTA RITA 150 | 02652-495014 | CABANA |
| P. DE LOS FUNES | COMPLEJO LOS MOLLES | LOS MOLLES Y CEIBO | 02652-495220 | DEPARTAMENTO |
| P. DE LOS FUNES | LA CASITA DE MARCOS | COSTANERA SUR S/N | 02652-15657333 | DEPARTAMENTO |
| P. DE LOS FUNES | ANA BELEN | CESAR BUSTO Nº34 | 02652-495074 | DEPARTAMENTO |
| P. DE LOS FUNES | PISCO YAKU | LOS CIRUELOS 331 | 02652-495021 | APARTAMENTOS |
| P. DE LOS FUNES | LOS CHOPOS | LAS MARGARITAS 81 | 02652-495491 | DUPLEX |
| P. DE LOS FUNES | S/N GARCIA EDUARDO | LAS LAVANDAS 66 | 02652-495368 | DUPLEX |
| P. DE LOS FUNES | LUNA MAKENA | LOS MEMBRILLOS Y LAS HIGUERAS | 02652-495235 | HOSPEDAJE |
| P. DE LOS FUNES | DON GOYO | UTA Nº 18 KM 18 | 02652-495027 | HOSPEDAJE |
| P. DE LOS FUNES | HOSTAL FERNANDO 1 | UTA 18 KM 17,5 | 02652-495028 | HOSTAL |
| P. DE LOS FUNES | LA QUEBRADA APART HOTEL | LOS CIRUELOS Y LOS PEROS | 02652-495255 | APART HOTEL |
| P. DE LOS FUNES | LA SOLEADA | LOS CIRUELOS Y LOS PEROS | 02652-495367 | CABANA |
| P. DE LOS FUNES | CAMPING EL POTRERO | LOS PINOS S/N | 02652-495177 | DORMIS |
| P. DE LOS FUNES | EL CALDEN | LOS PIQUILLINES 3729 | 0264-156702617 | BUNGALOW |
| P. DE LOS FUNES | LA CASITA DE ANA | LOS TILOS Nº 245 | 02652-495181 | CASA PARTICULAR |
| P. DE LOS FUNES | EL FARO | LAS VIOLETAS S/N | 02652-495270 | CABANA |
| P. DE LOS FUNES | AIRES SERRANOS | LAS VIOLETAS S/N | 02652-489911 | CABANA |
| P. DE LOS FUNES | PAHIUEN | LAS VIOLETAS S/N | 02652-495249 | CABANA |
| P. DE LOS FUNES | GEDALIAS | LAS MARGARITAS S/N | | CABANA |
| P. DE LOS FUNES | EL INDIO | UTA Nº18 Y CHANCAY | | CABANA |
| P. DE LOS FUNES | ARBOL VIEJO | CIRCUITO DEL LAGO Y REY DEL BOSQUE | | COMPLEJO |
| P. DE LOS FUNES | MURMULLO DEL RÍO | REY DEL BOSQUE Y CESAR BUSTO | | CABANA |
| P. DE LOS FUNES | LA ROSARIO | LOS PIQUILLINES S/N | | CABANA |
| P. DE LOS FUNES | CLUB NAUTICO EL BIGUA | UTA Nº18 S/N | | CAMPING |
| P. DE LOS FUNES | PLAYA BLANCA | UTA Nº18 Y LOS CIRUELOS | | CAMPING |
| P. DE LOS FUNES | CAMPING EL POTRERO | LOS PINOS Y LOS PARAISOS | | CAMPING |
| P. DE LOS FUNES | COMPLEJO EL VASCO | LOS HORNEROS Y COSTANERA SUR | | CAMPING |
| P. DE LOS FUNES | LAS REJAS | LOS CRISANTEMOS S/N | 02652-428090 | DEPARTAMENTO |

| Localidad | NOMBRE | DIRECCIÓN | TELEFONO | CATEGORÍA |
|-------------|---------------------------|------------------------------|---------------------|-----------------|
| EL VOLCAN | SALTO COLORADO | ruta Nº 20 | 02652-15414958 | CABAÑA |
| EL VOLCAN | CABAÑAS ALPINAS | ANTONIO OROZCO 050 | 02652-494013 | CABAÑA |
| EL VOLCAN | LAS HIGUERITAS | PJE. LAS HIGERITAS Y RUTA 20 | 02652-494253 | CABAÑA |
| EL VOLCAN | LUNA MAPA | NUESTROS PADRES 32 | 02652-494249 | CABAÑA |
| EL VOLCAN | EL EDEN | INT. ADRIAN GARCES 144 | 02652-494004 | DEPARTAMENTO |
| EL VOLCAN | LA TREGUA | JUAN FUNES 113 | 0256-453731 | DEPARTAMENTO |
| EL VOLCAN | EL RAFA | PRINGLES 1416 | 02652-494080 | DEPARTAMENTO |
| EL VOLCAN | EL MANANTIAL | AV. PRINGLES 350 | 02652-494003 | DEPARTAMENTO |
| EL VOLCAN | EL MANANTIAL 2 | PJE LA OLLA 220 | 02652-494003 | DEPARTAMENTO |
| EL VOLCAN | EL REFUGIO | RUTA Nº9 KM 19 | | DEPARTAMENTO |
| EL VOLCAN | EL TURISTA | INT. ADRIAN GARCES 105 | 02652-427860 | DEPARTAMENTO |
| EL VOLCAN | JULI -BELEN | JUAN P.PRINGLES 1616 | 02652-494252 | DEPARTAMENTO |
| EL VOLCAN | S/N ROSA MORA | AV. SAN MARTIN 132 | 02652-494133 | DEPARTAMENTO |
| EL VOLCAN | S/N MARIA SOTTO | TERESA DE CALCUTA 1348 | 02652-494137 | DEPARTAMENTO |
| EL VOLCAN | LA CAMILA | AV. SAN MARTIN 2549 | 02652-494112 | DEPARTAMENTO |
| EL VOLCAN | S/N MIRTA OLGUIN | RUTA Nº20 S/N | 02652-494230 | DEPARTAMENTO |
| EL VOLCAN | DOÑA MARGARITA | PJE. LOS PINOS S/N | 02652-494091 | DEPARTAMENTO |
| EL VOLCAN | S/N CORIA OSVALDO | RUTA Nº 20 KM 18 | 02652-494214 | CASA PARTICULAR |
| EL VOLCAN | EL RINCÓN | TERESA DE CALCUTA S/N | | CASA PARTICULAR |
| EL VOLCAN | S/N HUMBERTO VILLEGAS | PRINGLES Nº1273 | | CASA PARTICULAR |
| EL VOLCAN | RESORT SPA LAS MARGARITAS | SAN MARTIN 2500 | 02652-494262 | RESORT |
| EL VOLCAN | ELENA | JUAN MANUEL DE ROSAS 168 | | DEPARTAMENTO |
| EL VOLCAN | 15 DE DICIEMBRE | SAN MARTIN 607 | | CAMPING |
| EL VOLCAN | EL OSITO | INT.HECTOR GONZALES | | CAMPING |
| EL VOLCAN | CAMPING MENDOZA | AV. SAN MARTÍN 1354 | | CAMPING |
| EL VOLCAN | EL BADEN | AV. SAN MARTIN S/N | | CAMPING |
| Localidad | NOMBRE | DIRECCIÓN | TELEFONO | CATEGORÍA |
| EL TRAPICHE | LAS MARGARITAS | RUTA Nº 9 KM 41,2 | 02652-493042 | CABAÑA |
| EL TRAPICHE | LAS PIRCAS | FRANCISCO GODA PUERTA 200 | 02652-493180 | CABAÑA |
| EL TRAPICHE | MONTE TABOR | BELGANO Y COSTANERA NORTE | 02652-493122 | CABAÑA |
| EL TRAPICHE | LOS NOGALES | SAN ANTONIO S/N | 02652-493208 | CABAÑA |
| EL TRAPICHE | VILLA DEL CARMEN | RUTA Nº 9 KM 41 | 0261-4244776 | CABAÑA |
| EL TRAPICHE | LA LUCILA | RUTA Nº 39 | 02652-493241-422815 | CABAÑA |
| EL TRAPICHE | VILLA ALINOR | SAN MARTIN S/N | 02652-493038 | CABAÑA |
| EL TRAPICHE | EL SOCORRO | RUTA Nº 9 KM 37 | 02652-493046 | CABAÑA |
| EL TRAPICHE | COMPLEJO JONAYA | RUTA Nº 9 KM 39 | 02652-4493065 | CABAÑA |
| EL TRAPICHE | SOLANAS DDEL MIRADOR | RUTA Nº 9 KM 36,5 | 02652-493221 | CABAÑA |
| EL TRAPICHE | MECONHUE | LAVALLE Y LA AMISTAD | 02652-493216 | CABAÑA |
| EL TRAPICHE | CABAÑAS DE LA SIERRA | RUTA Nº 9 KM 42,5 | 02652-493091 | CABAÑA |
| EL TRAPICHE | CABAÑAS DEL SOL | LEÓN GUILLET S/N | 02652-493249 | CABAÑA |
| EL TRAPICHE | BET- EL | MARCIAL RODRIGUES S/N | 0261-4522511 | CABAÑA |
| EL TRAPICHE | EL SANTI | RUTA Nº 9 KM 39 | 02652-493114 | CABAÑA |

| | | | | |
|------------------|----------------------------------|--------------------------------|-----------------------|------------------|
| EL TRAPICHE | LA TAPERA | KM-42,5 | 02652-15271063 | CABANA |
| EL TRAPICHE | AMANCAY | RUTA Nº 39 KM 100 | 02652-15261743 | CABANA |
| EL TRAPICHE | LUGAR SOÑADO | RUTA Nº 9 KM 40 Y ORLANDO SMIT | 02652-493007-15209314 | DEPARTAMENTO |
| EL TRAPICHE | SAN CAYETANO | RUTA Nº 9 | 02652-493177 | DEPARTAMENTO |
| EL TRAPICHE | S/N JOSE FLEYTA | RUTA Nº 9 KM- 39 | 02652-1547850 | DEPARTAMENTO |
| EL TRAPICHE | S/N GUUSTAVO BARROSO | RUTA Nº 9 Y SAN MARTÍN | 02652-15486447 | DEPARTAMENTO |
| EL TRAPICHE | HOSTERIA EL TRAPICHE | RUTA Nº 9 KM-39 | 02652-493226 | HOSTERIA |
| EL TRAPICHE | HOSTERIA EL PARQUE | AV. SAN MARTÍN S/N | 02652-493137 | HOSTERIA |
| EL TRAPICHE | HOSTERIA ROSALES | AV. SAN MARTÍN S/N | 02652-493026 | HOSTERIA |
| EL TRAPICHE | COMPLEJO EL CORDOBES | RUTA Nº 9 KM- 40,5 | 02652-493012 | COMPLEJO |
| EL TRAPICHE | SAMAY HUASI | RUTA Nº 9 S/N | 02652-493052 | COMPLEJO |
| EL TRAPICHE | EL BORDO | RUTA Nº 9 KM-42 | 02652- 15487949 | CASA PARTICULAR |
| EL TRAPICHE | LA CASONA | CHANCAY S/N | 02623-15503638 | CASA PARTICULAR |
| EL TRAPICHE | S/N OJEDA ISMAEL | 12 DE DICIEMBRE Y BELGRANO | 02652-439617 | CASA PARTICULAR |
| EL TRAPICHE | DULCE MARIA | BELGANO S/N | 02652-493129 | CASA PARTICULAR |
| EL TRAPICHE | EL CIERVO | SAN MARTÍN S/N | 02652-493051 | HABITACIONES |
| EL TRAPICHE | TERESITA | RUTA Nº 9 KM- 39 | | DEPARTAMENTO |
| EL TRAPICHE | LUNA CAUTIVA | BELGRANO 19 | | CABANA |
| EL TRAPICHE | NOJ- DAY | 25 DE AGOSTO S/N | | CABANA |
| EL TRAPICHE | LUZ DE LUNA | RUTA Nº 9 | | CABANA |
| EL TRAPICHE | JONNHY | BARTOLOME MITRE S/*N | | HOSTERIA |
| EL TRAPICHE | LOS SAUCES | PJE. SAN IGNACIO Y SAN MARTÍN | 02652-493027 | HOSTERIA |
| EL TRAPICHE | EL RECREO | RUTA PROV. Nº 9 KM 39 | | CAMPING |
| EL TRAPICHE | SCHIMID | RUTA Nº 9 Y JUNIN | | CAMPING |
| Localidad | NOMBRE | DIRECCIÓN | TELEFONO | CATEGORIA |
| LA FLORIDA | LOS TALAS | RUTA Nº 39 KM-41 | 02652-493008 | CABANA |
| LA FLORIDA | CLUB NAUTICO DE PESCA LA FLORIDA | RUTA Nº 39 Y AV. DEL PESCADOR | | CAMPING |
| LA FLORIDA | CLUB RECREATIVO LA FLORIDA | RUTA Nº 39 Y AV. DEL PESCADOR | | CAMPING |
| LA FLORIDA | SIN DENOMINACIÓN | COMPLEJO RANCHO MOVIL | 02652-424370 | CASA PARTICULAR |
| LA FLORIDA | LA FLORIDA CABAÑAS | RUTA Nº 39 Y AV. DEL PESCADOR | | CABANA |
| LA FLORIDA | RANCHO MOVIL | RUTA Nº 36 | | CAMPING |
| LA FLORIDA | PUNTA SOL | RUTA Nº 39 | | CAMPING |
| LA FLORIDA | CABAÑAS LOCHE | COMPLEJO RANCHO MOVIL | 02652-427796 | CABANA |
| LA FLORIDA | SIN DENOMINACIÓN | COMPLEJO RANCHO MOVIL | 02652-429143 | CASA PARTICULAR |
| Localidad | NOMBRE | DIRECCIÓN | TELEFONO | CATEGORIA |
| CARPINTERIA | POSADA DE LOS ANGELES | RUTA Nº 1 KM- 10,5 | 02656- 481097 | POSADA |
| CARPINTERIA | CABAÑAS DEL PARAISO | RUTA Nº 1 KM- 10,5 | 03462-15665534 | CABANA |
| CARPINTERIA | HOSPEDAJE CASTILLO DEL REY | BELGRANO Y LOS MANDARINOS | 02656-479023 | HOSPEDAJE |
| CARPINTERIA | CABAÑAS LOS PARAISOS | BELGRANO S/N | | CABANA |
| CARPINTERIA | CABAÑAS LOS NIETOS | MITRE S/N | | CABANA |
| CARPINTERIA | CABANA MAR DEL VALLE | RUTA Nº 1 KM-9,5 | | CABANA |
| CARPINTERIA | CABANA IOKA IOKA | LOS MANDARINOS Y RUTA Nº 1 | 02656-479036 | CABANA |
| CARPINTERIA | CABANA ULPAN | LOS MANDARINOS S/N | | CABANA |

| | | | | |
|------------------------|-------------------------------|-------------------------------------|--------------------------|---------------------------|
| CARPINTERIA | CABAÑA VUELO LIBRE | LOS MANDARINOS 252 | | CABAÑA |
| CARPINTERIA | CABAÑA ÑANN YAKU | LOS MANDARINOS 2100 | 02656-477917 | CABAÑA |
| CARPINTERIA | CABAÑA ENRI MAU | LOS MANDARINOS 2200 | 02656-477827 | CABAÑA |
| CARPINTERIA | CABAÑA KAUSAY | ZONA RURAL | 02656-477147 | CABAÑA |
| CARPINTERIA | CABAÑA MELI -JOA | LOS TABAQUILLOS S/N | | CABAÑA |
| CARPINTERIA | CABAÑA DON TOBIAS | A. ARIAS S/N | 02656-477866 | CABAÑA |
| CARPINTERIA | CABAÑA LA MISIÓN | PRINGLES S/N | 02656-477781 | CABAÑA |
| CARPINTERIA | CABAÑA EL ALBA | A. ARIAS S/N Y PJE. CARPINTERO | 02656-477034 | CABAÑA |
| CARPINTERIA | CABAÑA ERI REYES | PRINGLES S/N | | CABAÑA |
| CARPINTERIA | CABAÑA ANKAY | PRINGLES S/N | | CABAÑA |
| CARPINTERIA | CABAÑA LUMEL | CALLE SN NOMBRE S/Nº | | CABAÑA |
| CARPINTERIA | CABAÑA EL MANGRULO | CALLE SN NOMBRE S/Nº | | CABAÑA |
| CARPINTERIA | CABAÑA LOS NONOS | CALLE SN NOMBRE S/Nº | 02652-15508722 | CABAÑA |
| CARPINTERIA | CABAÑA ANGELA | A. ARIAS Y RIVADAVIA | 02652-15637599 | CABAÑA |
| CARPINTERIA | CABAÑA EL DORADO | P.PONCE 385 | | CABAÑA |
| CARPINTERIA | CABAÑA WALTER SILVA | P. PONCE 395 | | CABAÑA |
| CARPINTERIA | CABAÑAS DE COLORES | RUta Nº 1 Y LOS MANDARINOS | 02656-477246-153080749 | CABAÑA |
| CARPINTERIA | CABAÑA EL HUAYRA | A. ARIAS S/N | 02656-477070-1565566 | CABAÑA |
| CARPINTERIA | CABAÑA MIS SOLES | BELGRANO S/N | 02652-15374625 | CABAÑA |
| CARPINTERIA | CABAÑA SIN DENOMINACIÓN | BELGRANO S/N | 02652-15564585 | CABAÑA |
| CARPINTERIA | QUECHALEN | LOS MANDARINOS S/N | 02656-490117 | CABAÑA/ HABITACIONES |
| CARPINTERIA | DE COLORES | RUta Nº 1 | 02656-477246- 15564069 | CABAÑA |
| CARPINTERIA | RINCÓN DE DON ANTONIO | RUta Nº 1 KM- 9,5 | 02656-479181 | CABAÑA |
| CARPINTERIA | BRISA DE LAS CUMBRES | KM- 8 | | CABAÑA |
| CARPINTERIA | GARBARINO | RUta Nº 1 KM-8 | 02656-479034 | CASA PARTICULAR |
| CARPINTERIA | POSADA LAS TABLAS | RUta Nº 1 KM- 8 | 02656- 481110 | CABAÑA/ HABITACIONES |
| CARPINTERIA | HOSTERIA PARAISO | LOS MANDARINOS 2500 | 02656-477823 | HOSTERIA |
| CARPINTERIA | CAMPING Y CABANAS LA SORPRESA | CAMINO DE LA COLONIA S/N | 02656-479067 | CAMPING Y DORMIS |
| CARPINTERIA | CABAÑAS VALE LA PENA | CALLE S/ NOMBRE S/N | 02656-479134 | CABAÑA |
| CARPINTERIA | CABAÑAS LA SERENIDAD | PASAJE LOS COCOS S/N | 02656-477172 | CASA DE ALQUILER |
| CARPINTERIA | CAMPING MUNICIPAL | LOS MANDARINOS S/N | | CAMPING |
| CARPINTERIA | HOSPEDAJE EL BUEN AIRE | PEDRO PONCE S/N | | HOSPEDAJE |
| CARPINTERIA | DEPARTAMENTOS CASTILLO | BELGRANO 132 | | DEPARTAMENTOS EN ALQUILER |
| CARPINTERIA | CABAÑAS EL REFUGIO | PRINGLES S/N | | CABAÑA |
| CARPINTERIA | CASA DE CAMPO EL AGUARIBAY | RUta Nº 1KM- 9,400 | | CASA DE ALQUILER |
| CARPINTERIA | RANCHO TEJEDA | PRINGLES Y RUta 1 | | HABITACIONES |
| Localidad | NOMBRE | DIRECCIÓN | TELEFONO | CATEGORÍA |
| CORTADERAS VILLA ELENA | HOSTERIA LA VELETA | RUta Nº 1 KM-15 | 02652- 15316250- 1525702 | HOSTERIA |
| CORTADERAS VILLA ELENA | CABAÑA PUEBLO BONITO | RUta Nº 1 KM- 17 (LA QUERENCIA 12) | | CABAÑA |
| CORTADERAS VILLA ELENA | COMP. DE CABANAS EL PEREGRINO | RUta Nº 1 KM-17 (LA QUERENCIA 4) | | CABAÑA |
| CORTADERAS VILLA ELENA | HOTEL RURAL EL CHOIQUE | RUta Nº 1 KM-17 (LA QUERENCIA 2) | 02652-15378099 | HOTEL |
| CORTADERAS VILLA ELENA | CABAÑA AHIMSA | RUta Nº 1 K-M 16,900 | | CABAÑA |
| CORTADERAS VILLA ELENA | CABAÑA MUNAY ALLPA | RUta Nº 1 KM- 17 (LA QUERENCIA 12) | 02656-477646 | CABAÑA |

| | | | | |
|------------------------|----------------------------|-------------------------------------|----------------------------|--------------------|
| CORTADERAS VILLA ELENA | CABAÑA LA URDIMBRE | ruta Nº 1 KM- 17 (LA QUERENCIA 25) | | CABANA |
| CORTADERAS VILLA ELENA | CABAÑA KA TRANQUILA | ruta Nº 1 KM-17 | | CABANA |
| CORTADERAS VILLA ELENA | CABAÑA SOÑAR EN GRANDE | ruta Nº 1 KM-18 | | CABANA |
| CORTADERAS VILLA ELENA | CABAÑA SOLTEMIRA | ruta Nº 1 KM- 19 | 02656-477883 | CABANA |
| CORTADERAS VILLA ELENA | CABAÑAS ABRIL | ruta Nº 1 KM-17,800 | 02656-477936 | CABANA |
| CORTADERAS VILLA ELENA | CABAÑA REINA MORA | ruta Nº 1 KM-18 | 02656-477901 | CABANA |
| CORTADERAS VILLA ELENA | CABAÑA LAS CORTADERAS | ruta Nº 1 KM- 17 | 02652-15632925 | CABANA |
| CORTADERAS VILLA ELENA | CABAÑA CEFERINO | ruta Nº 1 KM- 17,800 | 02656-477609 | CABANA |
| CORTADERAS VILLA ELENA | AUTO CAMPING VILLA ELENA | F. DE LA MOTA S/N | 02656-4777016 | CAMPING |
| CORTADERAS VILLA ELENA | HOSTERIA MAGDALENA | F. DE LA MOTA S/N | 02656-4900314 | HOSTERIA |
| CORTADERAS VILLA ELENA | CHALET LE VILLE | pte. illia y las hortencias | 02656-420017 | CHALET |
| CORTADERAS VILLA ELENA | POSADA DE SOL | LAS HORTENCIAS S/N | 02656-480056 | POSADA 3 ESTRELLAS |
| CORTADERAS VILLA ELENA | HOTEL VILLA ELENA | COMECHINGONES S/N | | HOTEL 1 ESTRELLA |
| CORTADERAS VILLA ELENA | CHALET ARROYO | COMECHINGONES S/N | | CHALET |
| CORTADERAS VILLA ELENA | HOSTAL LA QUEBRADA | COMECHINGONES S/N | 02656-480367 | HOSTAL 1 ESTRELLA |
| CORTADERAS VILLA ELENA | CABAÑA VILLA ELENA | COMECHINGONES S/N | 03401-422167 | CABANA |
| CORTADERAS VILLA ELENA | CABAÑA CONUCO | AGÜERO S/N | | CABANA |
| CORTADERAS VILLA ELENA | CABAÑA CHASKANAWY | AGÜERO S/N | 02652-15649296 | CABANA |
| CORTADERAS VILLA ELENA | CABAÑA DE ALQUILER | 17 DE OCTUBRE S/N | | CABANA |
| CORTADERAS VILLA ELENA | CAMPING COMP. REC. MUN. | LAS FLORES Y RUTA 1 | 02652-15632925 | CAMPING |
| CORTADERAS VILLA ELENA | CABAÑA EL DESEO | ruta Nº 1 KM- 21,500 | 02656-480924 | CABANA |
| CORTADERAS VILLA ELENA | CABAÑA MICAELA | LOS PARAISOS S/N | | CABANA |
| CORTADERAS VILLA ELENA | CABAÑA SAN MIGUEL | ruta Nº 1 KM- 24(ARRIBA) | 02656-481284 | CABANA |
| CORTADERAS VILLA ELENA | LOS CUÑADOS | SIN DIRECCIÓN | 02652-15658283 | CASA DE ALQUILER |
| CORTADERAS VILLA ELENA | CASA LA SERRANITA | SIN DIRECCIÓN | 011-44516995- 02656-477927 | CASA PARTICULAR |
| CORTADERAS VILLA ELENA | RINCÓN DE CHAVEZ | SIN DIRECCIÓN | 02652-15246167 | SIN CATEGORIZACION |
| CORTADERAS VILLA ELENA | ALPINAS TINKUNACO | SIN DIRECCIÓN | 02656-490287 | CABANA |
| CORTADERAS VILLA ELENA | COMPLEJO SIN DENOMINACIÓN | ruta Nº 1 KM-17,800 | 02656-477936 | COMPLEJO |
| CORTADERAS VILLA ELENA | CABAÑAS EL MANGRULLO | ruta Nº 1 KM- 24 (ARRIBA) | | CABANA |
| Localidad | NOMBRE | DIRECCIÓN | TELEFONO | CATEGORÍA |
| LOS MOLLES | CABAÑAS PUERTA DEL SOL | LA CUESTA S/N | | CABANA |
| LOS MOLLES | CABAÑAS EL ALGARROBO | LA CARRETILLA S/N | | CABANA |
| LOS MOLLES | POSADA LA MINGA | ruta Nº 1 Y 25 DE MAYO | 02657-477097 | POSADA |
| LOS MOLLES | CABAÑA SOL Y LUNA | ruta Nº 1 KM- 11 | | CABANA |
| LOS MOLLES | CABAÑA FRAN-KO | ruta Nº 1 KM-11 | | CABANA |
| LOS MOLLES | CABAÑA SILANT | ruta Nº 1 KM-13 | | CABANA |
| LOS MOLLES | CABAÑAS LOS MOLLES | ruta Nº 1 KM-13 (CALLE 12 | | CABANA |
| LOS MOLLES | CABAÑA LOS 4 ELEMENTOS | ruta Nº1 KM- 12 CALLE EL ALGARROBO | | CABANA |
| LOS MOLLES | CABAÑA NONA ANA | CAMINO EL TALAR S/N | 02656-475889 | CABANA |
| LOS MOLLES | CABAÑA LAGUNA AZUL | CAMINO EL TALAR S/N | | CABANA |
| LOS MOLLES | CABAÑA MOLINO DEL ARROYO | CAMINO EL TALAR S/N | | CABANA |
| LOS MOLLES | CAMPING MUNICIPAL EL TALAR | CAMINO EL TALAR S/N | | CAMPING |
| LOS MOLLES | DUPLEX LOS MAITENES | PRINGLES Nº 50 | | DPTO. DUPLEX |

| LOS MOLLES | DUPLEX SUSANA TALAVERA | 9 DE JULIO S/N | 02652-1568537 | DPTO. DUPLEX |
|-------------|-------------------------------|-----------------------------------|----------------|--------------------------|
| LOS MOLLES | CABAÑA ANGELES DEL BOSQUE | ZONA CUESTA LOS MOLLES | 02656-477125 | CABAÑAS |
| LOS MOLLES | CHALET LOS PARAISOS | SIN DIRECCIÓN | 02562-15500027 | CHALET |
| Localidad | NOMBRE | DIRECCIÓN | TELEFONO | CATEGORÍA |
| VILLA LARCA | CAMPING CHORRO DE SAN IGNACIO | ruta Nº 1 KM- 37 CALLE SIN NOMBRE | | CAMPING |
| VILLA LARCA | HOSTERIA PUESTA DEL SOL | ruta Nº 1 Y RUTA Nº6 | 02652-15546795 | HOSTERIA |
| VILLA LARCA | ALQUILER DE CABAÑAS | CALLE S/N | | CABAÑA |
| VILLA LARCA | CAMPING AGUAS BUENAS | ruta Nº 1 KM- 30 | | CAMPING |
| VILLA LARCA | CABAÑA MARIA DEL ROSARIO | CALLE S/N | | CABAÑA |
| VILLA LARCA | SIN DENOMINACIÓN | SIN DIRECCIÓN | | CASA DE ALQUILER |
| Localidad | NOMBRE | DIRECCIÓN | TELEFONO | CATEGORÍA |
| CANDELARIA | HOSTERÍA MUNICIPAL | ROSARIO S/N | | HOSTERÍA |
| CANDELARIA | ALBARO HOSPEDAJE | PUEYRRREDÓN S/N | | HOSPEDAJE |
| Localidad | NOMBRE | DIRECCIÓN | TELEFONO | CATEGORÍA |
| ALTO PELADO | CHISCHACA | ruta PROV. Nº 3 | | CABAÑAS (Tur. Ecológico) |
| Localidad | NOMBRE | DIRECCIÓN | TELEFONO | CATEGORÍA |
| ANCHORENA | HOSTERÍA MUNICIPAL | AV. SAN LUIS Y JUAN T. ZABALA S/N | | HOSTERÍA |

Fuente: Municipios de la Provincia de San Luis. Indicadores Turísticos Provinciales (ITuP).
Elaboración: DPEyC San Luis

La información consignada en este capítulo corresponde a datos obtenidos mediante las Encuestas Nacionales Agropecuarias (ENA) 2004, 2005 y 2007.

8. ACTIVIDAD AGROPECUARIA

8. Las Encuestas Nacionales Agropecuarias en San Luis

Cada encuesta se realiza sobre una muestra del universo provincial, es decir, del total de Explotaciones Agropecuarias (EAPs) de San Luis.

La cantidad total de casos que integra una muestra depende de varios factores, teniendo en cuenta, entre otros, la cantidad de variables que se desea relevar. En esta oportunidad, los datos consignados corresponden a las variables: bovinos, cereales, forrajeras y oleaginosas.

La información obtenida en cada operativo debe ser representativa del total de las explotaciones agropecuarias, de modo que, mediante cálculos estadísticos pueda expandirse y de esta forma obtener estimaciones confiables referentes a toda la provincia.

Las encuestas de los años 2004 y 2005, se basaron en una muestra de 449 Explotaciones Agropecuarias (EAPs), para la Encuesta Nacional Agropecuaria 2007 la muestra se amplió a 839 casos.

Al final del capítulo se incluye información estimada desagregada, por Departamento.

Cuadro 8.1 Existencia de Bovinos por Categorías

| ENA 2004 | | ENA 2005 | | ENA 2007 | |
|-----------------------|-----------|-----------------------|-----------|-----------------------|-----------|
| Categoría | Cantidad | Categoría | Cantidad | Categoría | Cantidad |
| Terneras < 1 año | 125.486 | Terneras < 1 año | 129.875 | Terneras < 1 año | 148.637 |
| Terneros < 1 año | 131.100 | Terneros < 1 año | 128.215 | Terneros < 1 año | 143.537 |
| Vaquillonas 1 -2 años | 97.842 | Vaquillonas 1 -2 años | 108.509 | Vaquillonas 1 -2 años | 107.511 |
| Vaquillonas >2 años | 92.298 | Vaquillonas >2 años | 66.287 | Vaquillonas >2 años | 56.559 |
| Vacas | 530.484 | Vacas | 539.448 | Vacas | 611.186 |
| Novillitos | 78.381 | Novillitos | 122.063 | Novillitos | 85.443 |
| Novillos >2 años | 53.454 | Novillos >2 años | 102.892 | Novillos >2 años | 95.896 |
| Toritos 1 -2 años | 5.515 | Toritos 1 -2 años | 6.423 | Toritos 1 - 2 años | 10.122 |
| Toros > 2 años | 25.470 | Toros > 2 años | 28.533 | Toros > 2 años | 30.298 |
| Bueyes | 28 | Bueyes | 133 | Bueyes | 0 |
| Sin discriminar | 0 | Sin discriminar | 0 | Sin discriminar | 0 |
| TOTAL | 1.140.058 | TOTAL | 1.232.378 | TOTAL | 1.289.189 |

| TIPO DE RODEO | | TIPO DE RODEO | | TIPO DE RODEO | |
|---------------------|-----------|---------------------|-----------|---------------------|-----------|
| Categoría | Cabezas | Categoría | Cabezas | Categoría | Cabezas |
| Ganadería no espec. | 7.888 | Ganadería no espec. | 34.492 | Ganadería no espec. | 18.801 |
| Cría | 776.657 | Cría | 691.492 | Cría | 918.770 |
| Recría | 109.049 | Recría | 189.991 | Recría | 120.936 |
| Invernada a campo | 162.848 | Invernada a campo | 250.568 | Invernada a campo | 164.881 |
| Invernada a corral | 75.547 | Invernada a corral | 45.490 | Invernada a corral | 47.669 |
| Tambo | 2.389 | Tambo | 9.860 | Tambo | 16.270 |
| Cabaña | 5.373 | Cabaña | 8.379 | Cabaña | 1.890 |
| Sin discriminar | 307 | Sin discriminar | 2.106 | Sin discriminar | 29 |
| TOTAL | 1.140.058 | TOTAL | 1.232.378 | TOTAL | 1.289.246 |

8. ACTIVIDAD AGROPECUARIA

Cuadro 8.2 Cereales: Superficie Implantada (en hectáreas).

| ENA 2004 | | ENA 2005 | | ENA 2007 | |
|-----------------|----------|-----------------|----------|-----------------|----------|
| Cereal | Estimado | Cereal | Estimado | Cereal | Estimado |
| Arroz | 0 | Arroz | 0 | Arroz | 0 |
| Avena | 1.586 | Avena | 2.361 | Avena | 1.200 |
| Cebada cervec. | 89 | Cebada cervec. | 51 | Cebada cervec. | 176 |
| Centeno | 1.921 | Centeno | 6.793 | Centeno | 2.964 |
| Maiz Pisingallo | 559 | Maiz Pisingallo | 0 | Maiz Pisingallo | 413 |
| Maíz p/grano | 92.351 | Maíz p/grano | 92.136 | Maíz p/grano | 108.660 |
| Sorgo | 4.766 | Sorgo | 3.414 | Sorgo | 10.368 |
| Trigo pan | 7.771 | Trigo pan | 3.913 | Trigo pan | 3.082 |
| Trigo candeal | 54 | Trigo candeal | 1.742 | Trigo candeal | 190 |
| Otros | 0 | Otros | 0 | Otros | 0 |
| TOTAL | 109.097 | TOTAL | 110.410 | TOTAL | 127.053 |

Cuadro 8.3 Cereales: Superficie Cosechada (en hectáreas)

| ENA 2004 | | ENA 2005 | | ENA 2007 | |
|-----------------|----------|-----------------|----------|-----------------|----------|
| Cereal | Estimado | Cereal | Estimado | Cereal | Estimado |
| Arroz | 0 | Arroz | 0 | Arroz | 0 |
| Avena | 810 | Avena | 1.350 | Avena | 892 |
| Cebada cervec. | 0 | Cebada cervec. | 0 | Cebada cervec. | 176 |
| Centeno | 1.547 | Centeno | 2.673 | Centeno | 778 |
| Maiz Pisingallo | 559 | Maiz Pisingallo | 0 | Maiz Pisingallo | 340 |
| Maíz p/grano | 56.587 | Maíz p/grano | 70.205 | Maíz p/grano | 84.133 |
| Sorgo | 4.142 | Sorgo | 2.338 | Sorgo | 6.362 |
| Trigo pan | 6.497 | Trigo pan | 3.326 | Trigo pan | 2.165 |
| Trigo candeal | 34 | Trigo candeal | 131 | Trigo candeal | 190 |
| Otros | 0 | Otros | 0 | Otros | 0 |
| TOTAL | 70.176 | TOTAL | 80.023 | TOTAL | 95.036 |

Cuadro 8.4 Cereales: Producción (en toneladas)

| ENA 2004 | | ENA 2005 | | ENA 2007 | |
|-----------------|----------|-----------------|----------|-----------------|----------|
| Cereal | Estimado | Cereal | Estimado | Cereal | Estimado |
| Arroz | 0 | Arroz | 0 | Arroz | 0 |
| Avena | 1.326 | Avena | 2.120 | Avena | 1.348 |
| Cebada cervec. | 0 | Cebada cervec. | 0 | Cebada cervec. | 535 |
| Centeno | 2.137 | Centeno | 3.897 | Centeno | 620 |
| Maiz Pisingallo | 1.028 | Maiz Pisingallo | 0 | Maiz Pisingallo | 686 |
| Maíz p/grano | 156.383 | Maíz p/grano | 251.099 | Maíz p/grano | 279.386 |
| Sorgo | 7.166 | Sorgo | 8.741 | Sorgo | 17.208 |
| Trigo pan | 11.524 | Trigo pan | 8.219 | Trigo pan | 8.300 |
| Trigo candeal | 34 | Trigo candeal | 156 | Trigo candeal | 203 |
| Otros | 0 | Otros | 0 | Otros | 0 |
| TOTAL | 179.598 | TOTAL | 274.232 | TOTAL | 308.286 |

8. ACTIVIDAD AGROPECUARIA

Cuadro 8.5 Cereales: Siembra Directa (en hectáreas)

| ENA 2004 | |
|----------|----------|
| ESPECIE | ESTIMADA |
| Maíz | 39.329 |
| Sorgo | 1.322 |
| Trigo | 4.583 |

| ENA 2005 | |
|----------|----------|
| ESPECIE | ESTIMADA |
| Maíz | 39.839 |
| Sorgo | 782 |
| Trigo | 3.785 |

| ENA 2007 | |
|----------|----------|
| ESPECIE | ESTIMADA |
| Maíz | 65.107 |
| Sorgo | 3.855 |
| Trigo | 2.734 |

Cuadro 8.6 Oleaginosas: Superficie Implantada (en hectáreas)

| ENA 2004 | |
|--------------------|----------|
| Oleaginosa | Estimado |
| Girasol confitería | 333 |
| Girasol | 57.272 |
| Lino | 0 |
| Maní | 2.430 |
| Soja 1ra. | 42.259 |
| Soja 2da. | 2.971 |
| Otros | 133 |
| TOTAL | 105.398 |

| ENA 2005 | |
|--------------------|----------|
| Oleaginosa | Estimado |
| Girasol confitería | 4.673 |
| Girasol | 62.617 |
| Lino | 0 |
| Maní | 1.095 |
| Soja 1ra. | 46.851 |
| Soja 2da. | 3.882 |
| Otros | 0 |
| TOTAL | 119.118 |

| ENA 2007 | |
|--------------------|----------|
| Oleaginosa | Estimado |
| Girasol confitería | 1.664 |
| Girasol | 45.611 |
| Lino | 0 |
| Maní | 1.287 |
| Soja 1ra. | 66.890 |
| Soja 2da. | 10.775 |
| Otros | 136 |
| TOTAL | 126.363 |

Cuadro 8.7 Oleaginosas: Superficie Cosechada (en hectáreas)

| ENA 2004 | |
|--------------------|----------|
| Oleaginosa | Estimado |
| Girasol confitería | 222 |
| Girasol | 41.536 |
| Lino | 0 |
| Maní | 2.319 |
| Soja 1ra. | 34.874 |
| Soja 2da. | 2.749 |
| Otros | 0 |
| TOTAL | 81.700 |

| ENA 2005 | |
|--------------------|----------|
| Oleaginosa | Estimado |
| Girasol confitería | 3.529 |
| Girasol | 55.052 |
| Lino | 0 |
| Maní | 1.095 |
| Soja 1ra. | 43.555 |
| Soja 2da. | 3.882 |
| Otros | 0 |
| TOTAL | 107.113 |

| ENA 2007 | |
|--------------------|----------|
| Oleaginosa | Estimado |
| Girasol confitería | 1.664 |
| Girasol | 42.333 |
| Lino | 0 |
| Maní | 1.287 |
| Soja 1ra. | 62.440 |
| Soja 2da. | 5.799 |
| Otros | 0 |
| TOTAL | 113.523 |

Cuadro 8.8 Oleaginosas: Producción (en toneladas)

| ENA 2004 | |
|--------------------|----------|
| Oleaginosa | Estimado |
| Girasol confitería | 333 |
| Girasol | 61.858 |
| Lino | 0 |
| Maní | 6.224 |
| Soja 1ra. | 45.201 |
| Soja 2da. | 3.824 |
| Otros | 0 |
| TOTAL | 117.440 |

| ENA 2005 | |
|--------------------|----------|
| Oleaginosa | Estimado |
| Girasol confitería | 2.261 |
| Girasol | 81.228 |
| Lino | 0 |
| Maní | 2.738 |
| Soja 1ra. | 82.508 |
| Soja 2da. | 7.906 |
| Otros | 0 |
| TOTAL | 176.641 |

| ENA 2007 | |
|--------------------|----------|
| Oleaginosa | Estimado |
| Girasol confitería | 1.331 |
| Girasol | 56.135 |
| Lino | 0 |
| Maní | 1.452 |
| Soja 1ra. | 125.606 |
| Soja 2da. | 6.114 |
| Otros | 0 |
| TOTAL | 190.638 |

8. ACTIVIDAD AGROPECUARIA

Cuadro 8.9 Oleaginosas: Siembra Directa (en hectáreas)

| ENA 2004 | | ENA 2005 | | ENA 2007 | |
|------------|----------|------------|----------|------------|----------|
| Oleaginosa | Estimado | Oleaginosa | Estimado | Oleaginosa | Estimado |
| Girasol | 19.643 | Girasol | 25.165 | Girasol | 33.936 |
| Soja 1ra. | 3.518 | Soja 1ra. | 39.201 | Soja 1ra. | 55.016 |
| Soja 2da. | 2.749 | Soja 2da. | 3.025 | Soja 2da. | 6.124 |

Cuadro 8.10 Forrajeras Anuales: Superficie Implantada (en hectáreas)

| ENA 2004 | | ENA 2005 | | ENA 2007 | |
|-----------------|----------|-----------------|----------|-----------------|----------|
| Forrajera | Estimado | Forrajera | Estimado | Forrajera | Estimado |
| Avena | 18.005 | Avena | 22.833 | Avena | 26.059 |
| Centeno | 90.834 | Centeno | 77.024 | Centeno | 92.815 |
| Maíz | 80.904 | Maíz | 65.884 | Maíz | 58.396 |
| Melilotus | 2.045 | Melilotus | 9.544 | Melilotus | 2.354 |
| Moha | 2.147 | Moha | 1.761 | Moha | 2.448 |
| Raigrass | 55 | Raigrass | 0 | Raigrass | 274 |
| Sorgo forrajero | 15.837 | Sorgo forrajero | 21.276 | Sorgo forrajero | 48.823 |
| Otras puras | 8.893 | Otras puras | 11.700 | Otras puras | 10.098 |
| Consociadas | 6.947 | Consociadas | 11.349 | Consociadas | 7.290 |
| TOTAL | 225.667 | TOTAL | 221.371 | TOTAL | 248.557 |

Cuadro 8.11 Forrajeras Anuales: Promedio de Reservas (en toneladas)

| ENA 2004 | | ENA 2005 | | ENA 2007 | |
|----------------------|----------|----------------------|----------|----------------------|----------|
| Modo | Estimado | Modo | Estimado | Modo | Estimado |
| Rollo cubierto | 611 | Rollo cubierto | 0 | Rollo cubierto | 0 |
| Rollo sin cubrir | 2.161 | Rollo sin cubrir | 9.811 | Rollo sin cubrir | 15.317 |
| Fardo | 1.501 | Fardo | 0 | Fardo | 270 |
| Silaje grano húmedo | 770 | Silaje grano húmedo | 3.440 | Silaje grano húmedo | 2.847 |
| Silaje planta entera | 55 | Silaje planta entera | 12.567 | Silaje planta entera | 29.355 |
| Otras | 0 | Otras | 0 | Otras | 2.370 |
| TOTAL | 5.098 | TOTAL | 25.818 | TOTAL | 50.159 |

Cuadro 8.12 Forrajeras Perennes: Superficie Implantada (en hectáreas)

| ENA 2004 | | ENA 2005 | | ENA 2007 | |
|--------------------|----------|--------------------|----------|--------------------|----------|
| Forrajera | Estimado | Forrajera | Estimado | Forrajera | Estimado |
| Agropiro | 2.808 | Agropiro | 3.874 | Agropiro | 3.081 |
| Alfalfa pura | 66.672 | Alfalfa pura | 49.000 | Alfalfa pura | 80.613 |
| Alfalfa consociada | 20.113 | Alfalfa consociada | 33.970 | Alfalfa consociada | 20.722 |
| Buffel grass | 78 | Buffel grass | 54 | Buffel grass | 4.845 |
| Festuca | 251 | Festuca | 2.547 | Festuca | 0 |
| Gatton panic | 223 | Gatton panic | 0 | Gatton panic | 329 |
| Panicum | 6.661 | Panicum | 10.668 | Panicum | 7.405 |
| Pasto llorón | 274.441 | Pasto llorón | 209.808 | Pasto llorón | 285.263 |
| Otras puras | 95.866 | Dicantium | 54.447 | Dicantium | 1.284 |
| Otras consociadas | 5.680 | Otras puras | 34.869 | Otras puras | 59.068 |
| TOTAL | 472.793 | Otras consociadas | 4.197 | Otras consociadas | 2.567 |
| | | TOTAL | 403.434 | TOTAL | 465.177 |

8. ACTIVIDAD AGROPECUARIA

Cuadro 8.13 Forrajeras Perennes: Promedio de Reservas (en toneladas)

| ENA 2004 | | ENA 2005 | | ENA 2007 | |
|----------------------|----------|----------------------|----------|----------------------|----------|
| Modo | Estimado | Modo | Estimado | Modo | Estimado |
| Rollo cubierto | 56 | Rollo cubierto | 678 | Rollo cubierto | 1.415 |
| Rollo sin cubrir | 37.847 | Rollo sin cubrir | 34.049 | Rollo sin cubrir | 38.782 |
| Fardo | 1.003 | Fardo | 3.287 | Fardo | 2.065 |
| Silaje planta entera | 14.363 | Silaje planta entera | 1.824 | Silaje planta entera | 6.078 |
| Otras | 223 | Otras | 0 | Otras | 4.687 |
| TOTAL | 53.492 | TOTAL | 39.838 | TOTAL | 53.027 |

Cuadro 8.14 Existencia de Bovinos por Departamento

| Departamento | Cabezas | % |
|-----------------------------|-----------|--------|
| Ayacucho | 61.761 | 4,79 |
| Belgrano | 60.260 | 4,67 |
| Coronel Pringles | 83.845 | 6,50 |
| Chacabuco | 71.554 | 5,55 |
| General Pedernera | 336.054 | 26,07 |
| Gobernador Dupuy | 466.659 | 36,20 |
| Junín | 31.121 | 2,41 |
| La Capital | 132.697 | 10,29 |
| Libertador Gral. San Martín | 45.297 | 3,51 |
| TOTAL | 1.289.248 | 100,00 |

Cuadro 8.15 Cereales: Hectáreas implantadas por Departamento

| Departamento | Tn | % |
|-----------------------------|---------|--------|
| Ayacucho | 2.636 | 2,07 |
| Belgrano | 0 | 0,00 |
| Coronel Pringles | 13.896 | 10,94 |
| Chacabuco | 20.664 | 16,26 |
| General Pedernera | 73.045 | 57,49 |
| Gobernador Dupuy | 9.009 | 7,09 |
| Junín | 2.323 | 1,83 |
| La Capital | 4.418 | 3,48 |
| Libertador Gral. San Martín | 1.063 | 0,84 |
| TOTAL | 127.054 | 100,00 |

8. ACTIVIDAD AGROPECUARIA

Cuadro 8.16 Oleaginosas: Hectáreas implantadas por Departamento

| Departamento | Tn | % |
|-----------------------------|---------|--------|
| Ayacucho | 4.154 | 3,29 |
| Belgrano | 0 | 0,00 |
| Coronel Pringles | 16.026 | 12,68 |
| Chacabuco | 10.260 | 8,12 |
| General Pedernera | 79.207 | 62,68 |
| Gobernador Dupuy | 11.864 | 9,39 |
| Junín | 1.746 | 1,38 |
| La Capital | 2.436 | 1,93 |
| Libertador Gral. San Martín | 670 | 0,53 |
| TOTAL | 126.363 | 100,00 |

A partir de septiembre de 2008, la Dirección Provincial de Estadística y Censos generó dentro de su estructura un nuevo programa con el nombre: “Inserción Tecnológica”.

La creación de este área tiene como finalidad poder medir el impacto y adopción de las Tecnologías en Información y Comunicación (TICs), en el ámbito provincial.

A modo de prueba piloto, en el 2008 el equipo de tareas realizó un sondeo de opinión sobre la incorporación de TICs en los hogares puntanos.

La experiencia recabada en aquel trabajo, permitirá en el 2009 practicar una encuesta representativa, aumentando la cantidad de viviendas de la muestra.

Vale mencionar también que una de las labores previas desarrolladas por la Dirección y que meses más tarde motivaría la creación del programa de Inserción Tecnológica, fue la Encuesta de Opinión y Medios.

La consulta que se realizó en la Ciudad de San Luis y El Chorrillo en el primer trimestre de 2008, abarcó distintos ítems como conexión a TV paga y hábitos de consumo en Internet. A continuación se brindan en este capítulo algunos resultados preliminares.

10. PROGRAMA DE INSERCIÓN TECNOLÓGICA

A continuación, se presenta un estudio preliminar realizado por la DPEyC San Luis, sobre uso de Internet.

De los 649 hogares encuestados en la ciudad de San Luis – El Chorrillo, 86 hogares sí tienen internet, esto equivale al 13,25%, mientras que 563 hogares no lo tienen, representando el 86,75%

Cuadro 10.1 Tipo de conexión a TV paga

| ¿Tiene TV por cable o satelital? | | |
|----------------------------------|---------|------------|
| | Hogares | Porcentaje |
| Sí | 610 | 93,99 |
| No | 39 | 6,01 |
| Total | 649 | 100,00 |

Fuente: DPEyC San Luis

¿Tiene TV por cable o satelital?

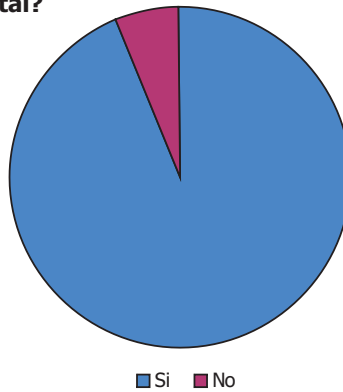

Cuadro 10.2 Hogares con conexión a Internet

| ¿Tiene Internet? | | |
|------------------|---------|------------|
| | Hogares | Porcentaje |
| Sí | 86 | 13,25 |
| No | 563 | 86,75 |
| Total | 649 | 100,00 |

¿Tiene Internet?

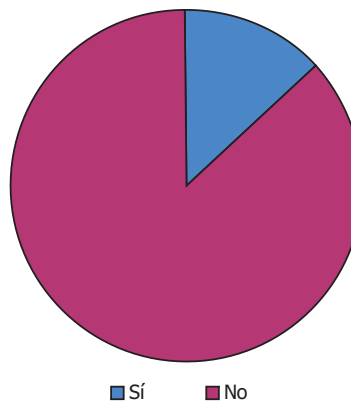

Fuente: DPEyC San Luis

10. PROGRAMA DE INSERCIÓN TECNOLÓGICA

Cuadro 10.3 Lugares de acceso a Internet

| ¿Navega habitualmente por internet en su casa, ciber, trabajo, etc.? | | |
|--|---------|------------|
| | Hogares | Porcentaje |
| Sí | 225 | 34,67 |
| No | 424 | 65,33 |
| Total | 649 | 100,00 |

¿Navega habitualmente por internet en su casa, ciber, trabajo, etc.?

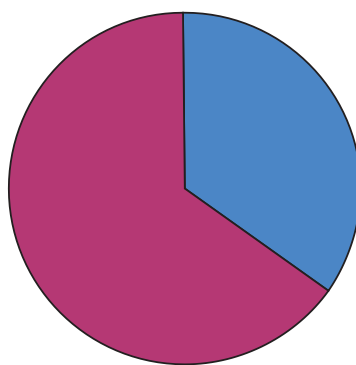

Fuente: DPEyC San Luis

■ Sí ■ No

Cuadro 10.4 Momentos del día en que navega por Internet

| ¿Cuál es el principal horario en que navega por internet? | |
|---|------------|
| | Porcentaje |
| Sí, específico | 92,89 |
| Ns/Nc | 7,11 |
| Total | 100,00 |

Fuente: DPEyC San Luis N=225

¿Cuál es el principal horario en que navega por internet?

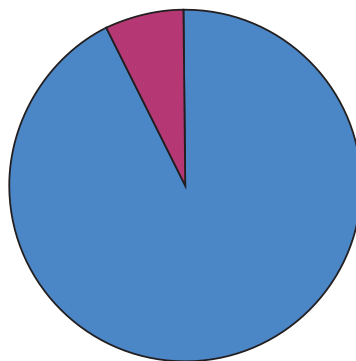

■ Sí, específico ■ Ns/Nc

Cuadro 10.5 Horario preferido para navegar

| ¿Especifique cuál es el principal horario en que navega por internet? | |
|---|------------|
| | Porcentaje |
| Mañana | 22,01 |
| Tarde | 26,79 |
| Noche | 25,36 |
| Mañana y tarde | 2,87 |
| Tarde y Noche | 5,74 |
| Mañana y noche | 1,91 |
| Mañana, tarde y noche | 15,31 |
| Total | 100,00 |

Fuente: DPEyC San Luis N=209

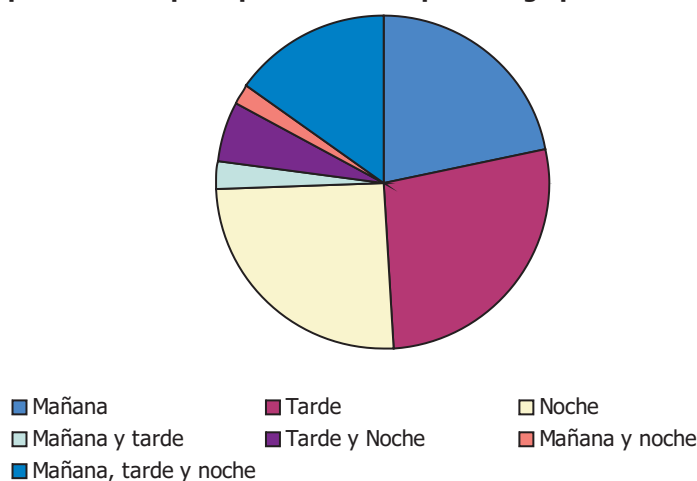
¿Especifique cuál es el principal horario en que navega por internet?

En este caso se reflejan los distintos horarios en que navegan por internet, con una leve preponderancia de tarde y noche, que juntas superan el 50%.

| MAÑANA DIRECTO | TARDE DIRECTO | NOCHE DIRECTO |
|------------------|-----------------|-----------------|
| 22,01 | 26,79 | 25,36 |
| MAÑANA INDIRECTO | TARDE INDIRECTO | NOCHE INDIRECTO |
| 6,73 | 10,06 | 9,05 |
| TOTAL MAÑANA | TOTAL TARDE | TOTAL NOCHE |
| 28,74 | 36,85 | 34,41 |

Para el cálculo de los horarios indirectos en que las personas navegan se procedió de la siguiente manera: A partir de los cibernautas que sólo lo hacen en un horario del día se construyó un ponderado para asignar quienes lo hacen en más de un horario, teniendo en cuenta las múltiples respuestas.

Frente a la pregunta de qué busca cuándo navega por Internet, las respuestas fueron:

10. PROGRAMA DE INSERCIÓN TECNOLÓGICA

Gráfico 10.1 Motivos habituales de búsqueda en Internet

¿Qué busca en internet?

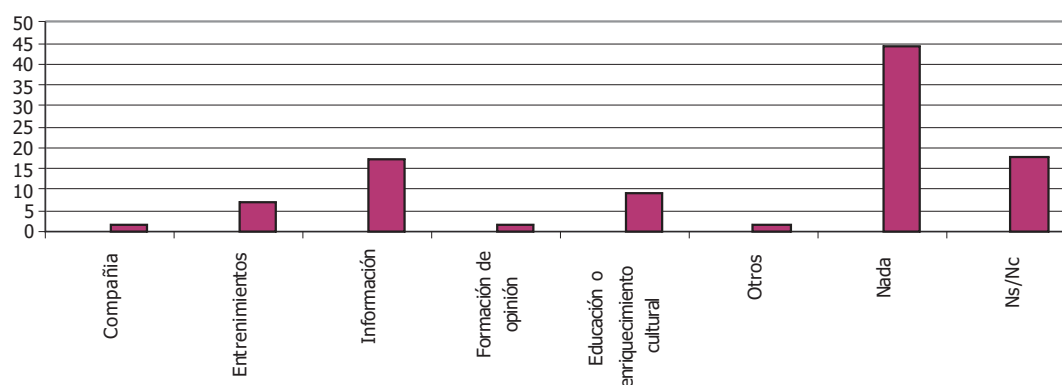

En este apartado se encontrarán cuatro análisis e investigaciones realizados por personal de la Dirección de Estadística, a partir de datos suministrados por la Encuesta Permanente de Hogares (EPH) y otras fuentes.

1- Brecha de ingreso: Familiar e Individual (País y 31 aglomerados
2do. Semestre 2003 – 2do. Semestre 2006)
Publicado en agosto de 2008

2- Análisis comparativo del régimen de tenencia de viviendas y terrenos
Publicado en setiembre de 2008

3- Análisis de nivel educativo, ingreso y género (San Luis – El Chorrillo)
Publicado en diciembre de 2008

4- Indicadores de la actividad industrial en San Luis.
Publicado en agosto de 2008

11.1. - Brecha de ingreso: Familiar e Individual (País y 31 aglomerados - 2do. Semestre 2003 – 2do. Semestre 2006)

Atento a la enorme importancia que tiene para toda la sociedad la justa distribución de los ingresos, es que decidimos hacer público el trabajo sobre brecha de ingresos tanto individual como familiar, en los 31 aglomerados en donde se realiza la Encuesta Permanente de Hogares.

La brecha de ingresos es el resultado de dividir el promedio de ingresos del 10% de la población de mayores ingresos, por el ingreso promedio del 10% de la población con menos ingresos. Consecuentemente, el informe que ponemos a consideración refleja la diferencia de distribución entre los sectores más beneficiados y los menos beneficiados de la Argentina. A menor brecha, mejor distribución.

El periodo de estudio comprende desde el segundo semestre de 2003, hasta el segundo de 2006. Siendo estos datos son las últimas bases usuarias de la EPH disponibles al público en la página web del INDEC.

11. ANEXO

Cuadros y Gráficos sobre Brecha de Ingreso Familiar

Cuadro 11.1.1 Brecha de Ingreso Familiar - 2do. Semestre 2006

| | Aglomerados | Ingreso Medio | | Brecha de Ingresos |
|----|----------------------------------|---------------|--------------|--------------------|
| | | Decil 1 | Decil 10 | |
| 26 | San Luis - El Chorrillo | 308 | 3.583 | 11,6 |
| 6 | Gran Paraná | 339 | 4445 | 13,1 |
| 15 | Formosa | 277 | 3869 | 14,0 |
| 20 | Rio Gallegos | 592 | 8.687 | 14,7 |
| 25 | La Rioja | 336 | 5.065 | 15,1 |
| 4 | Gran Rosario | 314 | 4789 | 15,3 |
| 3 | Bahia Blanca - Cerri | 302 | 4624 | 15,3 |
| 13 | Gran Córdoba | 330 | 5342 | 16,2 |
| 5 | Gran Santa Fe | 267 | 4394 | 16,5 |
| 31 | Usuhaia - Rio Grande | 627 | 10.433 | 16,6 |
| 18 | Santiago del Estero - La Banda | 251 | 4.209 | 16,8 |
| 30 | Santa Rosa - Toay | 276 | 4.847 | 17,6 |
| 22 | Gran Catamarca | 282 | 5.003 | 17,7 |
| 14 | Concordia | 238 | 4227 | 17,8 |
| 19 | Jujuy - Palpalá | 254 | 4.515 | 17,8 |
| 7 | Posadas | 222 | 4022 | 18,1 |
| 38 | San Nicolas - Villa Constitución | 324 | 5890 | 18,2 |
| 91 | Rawson - Trelew | 362 | 6614 | 18,3 |
| 34 | Mar del Plata - Batán | 302 | 5.522 | 18,3 |
| 36 | Rio Cuarto | 323 | 5996 | 18,6 |
| 33 | Partidos del Gran Buenos Aires | 278 | 5.242 | 18,9 |
| 10 | Gran Mendoza | 279 | 5339 | 19,1 |
| 32 | Ciudad de Buenos Aires | 467 | 8.962 | 19,2 |
| 23 | Salta | 217 | 4.414 | 20,3 |
| | Total Aglomerados | 297 | 6058 | 20,4 |
| 2 | Gran La Plata | 296 | 6188 | 20,9 |
| 29 | Gran Tucumán - T. Viejo | 234 | 4.912 | 21,0 |
| 9 | Comodoro Rivadavia - R Tilly | 484 | 10221 | 21,1 |
| 12 | Corrientes | 215 | 4753 | 22,1 |
| 93 | Viedma - Carmen de Patagones | 257 | 5868 | 22,8 |
| 27 | Gran San Juan | 230 | 5.485 | 23,8 |
| 17 | Neuquen - Plottier | 278 | 6.638 | 23,9 |
| 8 | Gran Resistencia | 175 | 4404 | 25,2 |

Fuente: Base Usuaría y Tabulados EPH - INDEC
Elaboración: DPEyC San Luis

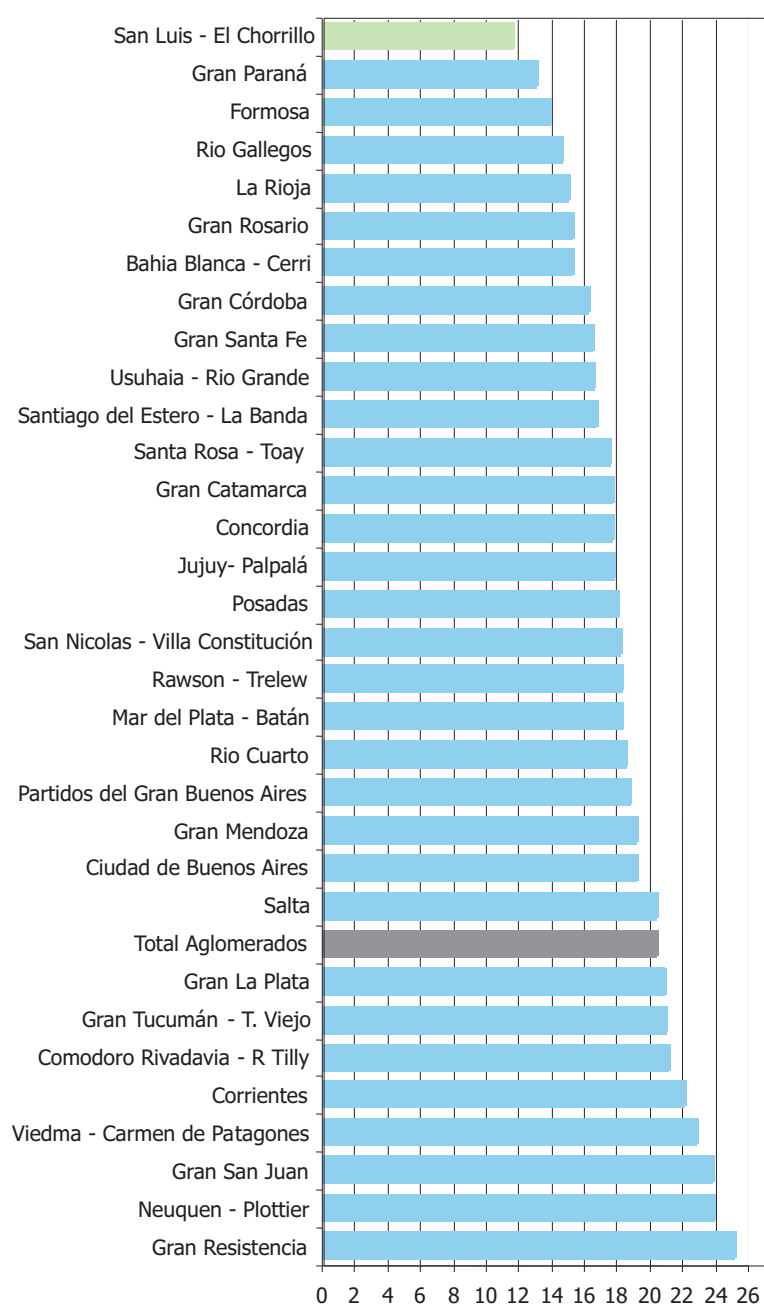
Gráfico 11.1.1 Brecha de Distribución del Ingreso Familiar - 2do. Semestre de 2006

11. ANEXO

Cuadro 11.1.2 Brecha de Ingreso Familiar - 1er. Semestre 2006

| | Aglomerados | Ingreso Medio | | Brecha de Ingresos |
|----|----------------------------------|---------------|-------------|--------------------|
| | | Decil 1 | Decil 10 | |
| 25 | La Rioja | 380 | 4722 | 12,4 |
| 20 | Rio Gallegos | 563 | 7299 | 13,0 |
| 15 | Formosa | 275 | 3572 | 13,0 |
| 26 | San Luis - El Chorrillo | 275 | 3650 | 13,3 |
| 31 | Usuhaia - Rio Grande | 613 | 8809 | 14,4 |
| 6 | Gran Paraná | 275 | 4087 | 14,8 |
| 3 | Bahia Blanca - Cerri | 275 | 4148 | 15,1 |
| 7 | Posadas | 213 | 3403 | 16,0 |
| 4 | Gran Rosario | 263 | 4218 | 16,1 |
| 2 | Gran La Plata | 288 | 4648 | 16,2 |
| 30 | Santa Rosa - Toay | 266 | 4314 | 16,2 |
| 14 | Concordia | 206 | 3423 | 16,6 |
| 34 | Mar del Plata - Batán | 280 | 4802 | 17,2 |
| 36 | Rio Cuarto | 280 | 4912 | 17,5 |
| 22 | Gran Catamarca | 243 | 4346 | 17,9 |
| 5 | Gran Santa Fe | 235 | 4211 | 17,9 |
| 10 | Gran Mendoza | 264 | 4792 | 18,2 |
| 19 | Jujuy - Palpalá | 216 | 4074 | 18,9 |
| 23 | Salta | 215 | 4076 | 18,9 |
| 33 | Partidos del Gran Buenos Aires | 250 | 4757 | 19,0 |
| 32 | Ciudad de Buenos Aires | 404 | 7826 | 19,4 |
| 29 | Gran Tucumán - T. Viejo | 210 | 4086 | 19,5 |
| 18 | Santiago del Estero - La Banda | 203 | 3969 | 19,5 |
| 27 | Gran San Juan | 213 | 4248 | 20,0 |
| | Total Aglomerados | 262 | 5394 | 20,6 |
| 12 | Corrientes | 180 | 3721 | 20,7 |
| 8 | Gran Resistencia | 140 | 3136 | 22,4 |
| 9 | Comodoro Rivadavia - R Tilly | 334 | 7594 | 22,7 |
| 13 | Gran Córdoba | 252 | 5852 | 23,3 |
| 17 | Neuquen - Plottier | 260 | 6703 | 25,7 |
| 38 | San Nicolas - Villa Constitución | | | |
| 91 | Rawson - Trelew | | | |
| 93 | Viedma - Carmen de Patagones | | | |

Fuente: Base Usuaría y Tabulados EPH - INDEC
Elaboración: DPEyC San Luis

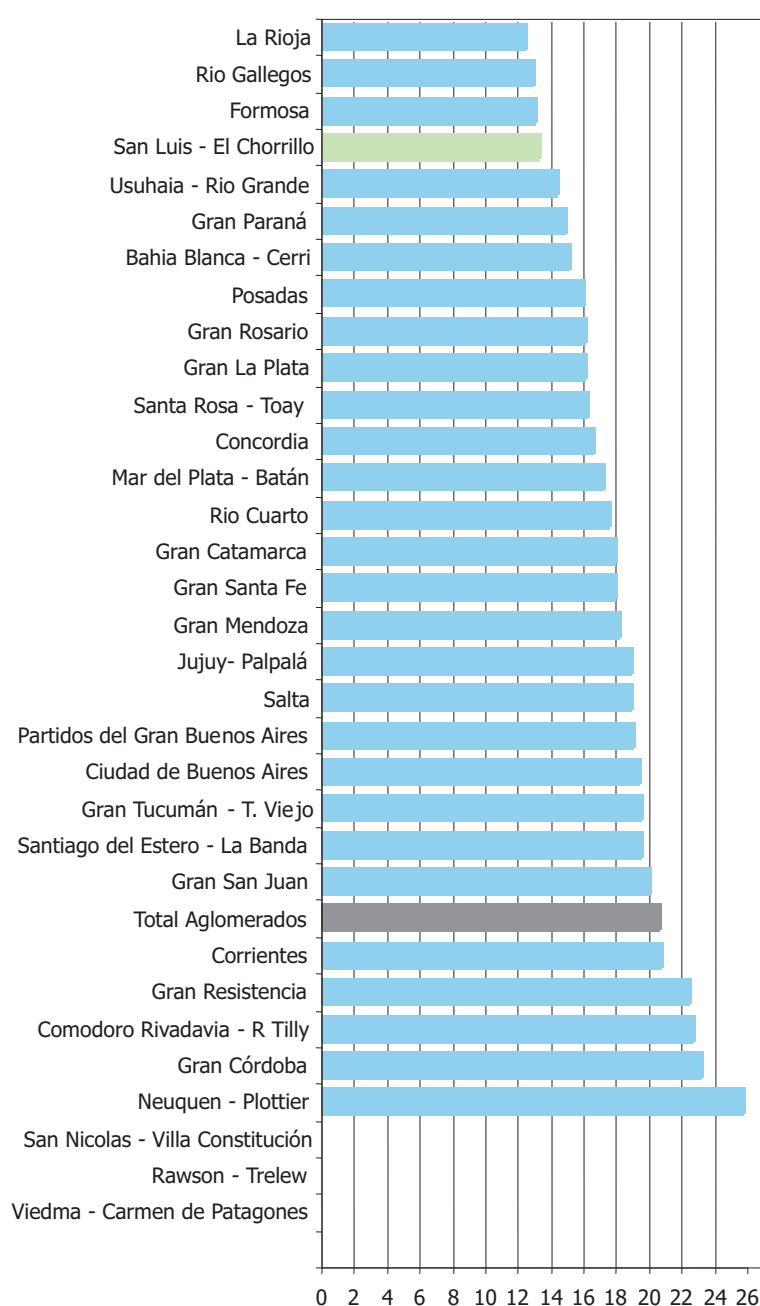
Gráfico 11.1.2 Brecha de Distribución del Ingreso Familiar - 1er. Semestre de 2006

11. ANEXO

Cuadro 11.1.3 Brecha de Ingreso Familiar - 2do. Semestre 2005

| | Aglomerados | Ingreso Medio | | Brecha de Ingresos |
|----|----------------------------------|---------------|-------------|--------------------|
| | | Decil 1 | Decil 10 | |
| 15 | Formosa | 228 | 2664 | 11,7 |
| 20 | Rio Gallegos | 507 | 6134 | 12,1 |
| 25 | La Rioja | 275 | 3402 | 12,4 |
| 26 | San Luis - El Chorrillo | 237 | 3064 | 13,0 |
| 4 | Gran Rosario | 238 | 3735 | 15,7 |
| 31 | Usuhaia - Rio Grande | 545 | 8636 | 15,8 |
| 30 | Santa Rosa - Toay | 237 | 3834 | 16,2 |
| 6 | Gran Paraná | 224 | 3762 | 16,8 |
| 34 | Mar del Plata - Batán | 242 | 4113 | 17,0 |
| 10 | Gran Mendoza | 224 | 3837 | 17,1 |
| 18 | Santiago del Estero - La Banda | 194 | 3418 | 17,6 |
| 12 | Corrientes | 162 | 2858 | 17,7 |
| 33 | Partidos del Gran Buenos Aires | 229 | 4052 | 17,7 |
| 19 | Jujuy- Palpalá | 201 | 3592 | 17,9 |
| 3 | Bahia Blanca - Cerri | 238 | 4281 | 18,0 |
| 9 | Comodoro Rivadavia - R Tilly | 359 | 6570 | 18,3 |
| 2 | Gran La Plata | 272 | 4987 | 18,4 |
| 13 | Gran Córdoba | 227 | 4272 | 18,8 |
| 7 | Posadas | 157 | 3071 | 19,5 |
| 27 | Gran San Juan | 205 | 4086 | 19,9 |
| 22 | Gran Catamarca | 191 | 3915 | 20,5 |
| 32 | Ciudad de Buenos Aires | 426 | 8916 | 20,9 |
| 5 | Gran Santa Fe | 195 | 4101 | 21,0 |
| 29 | Gran Tucumán - T. Viejo | 182 | 3851 | 21,2 |
| | Total Aglomerados | 235 | 5085 | 21,6 |
| 8 | Gran Resistencia | 142 | 3167 | 22,3 |
| 17 | Neuquen - Plottier | 201 | 4553 | 22,7 |
| 23 | Salta | 144 | 3291 | 22,9 |
| 14 | Concordia | 158 | 3979 | 25,1 |
| 36 | Rio Cuarto | 247 | 6240 | 25,2 |
| 38 | San Nicolas - Villa Constitución | | | |
| 91 | Rawson - Trelew | | | |
| 93 | Viedma - Carmen de Patagones | | | |

Fuente: Base Usuaría y Tabulados EPH - INDEC
Elaboración: DPEyC San Luis

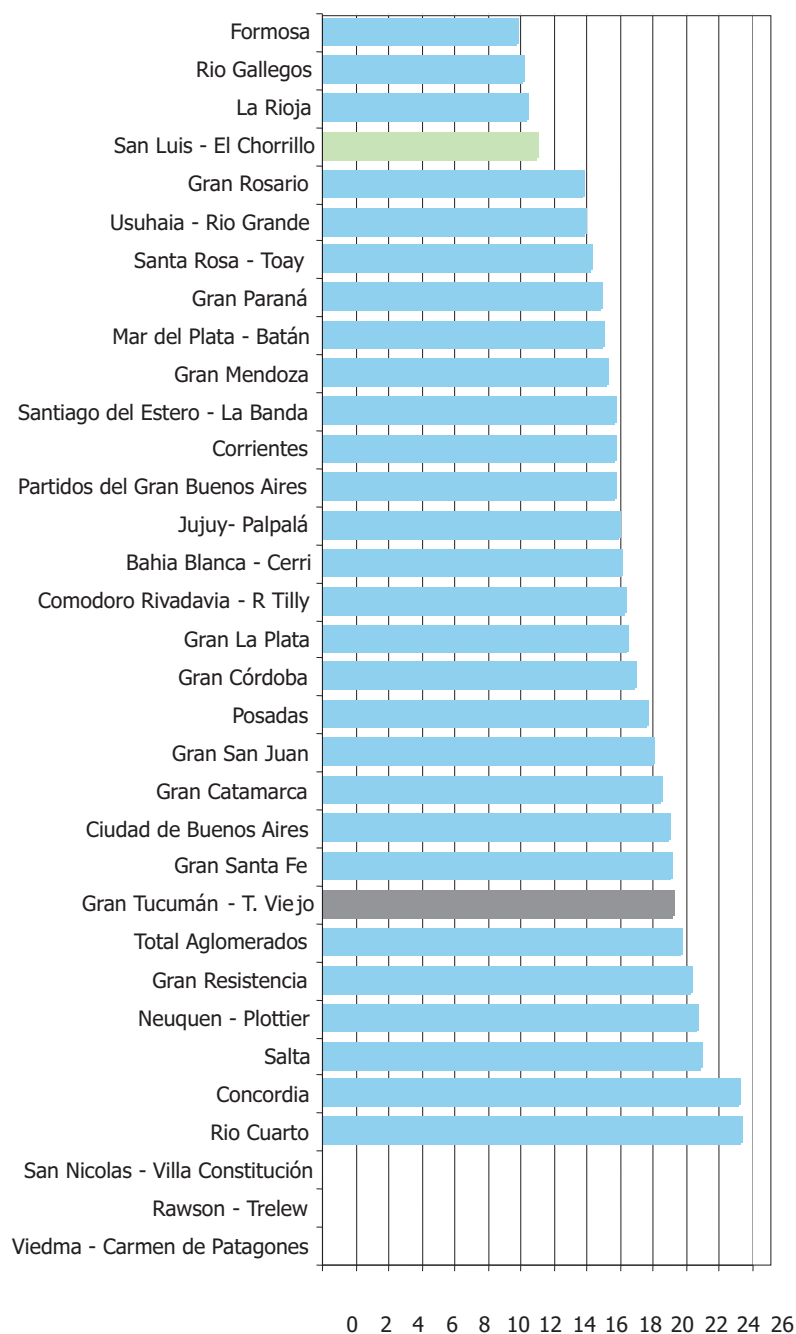
Gráfico 11.1.3 Brecha de Distribución del Ingreso Familiar - 2do. Semestre de 2005

11. ANEXO

Cuadro 11.1.4 Brecha de Ingreso Familiar - 1er. Semestre 2005

| | Aglomerados | Ingreso Medio | | Brecha de Ingresos |
|----|----------------------------------|---------------|-------------|--------------------|
| | | Decil 1 | Decil 10 | |
| 20 | Rio Gallegos | 544 | 5680 | 10,4 |
| 15 | Formosa | 195 | 2321 | 11,9 |
| 26 | San Luis - El Chorrillo | 227 | 2878 | 12,7 |
| 6 | Gran Paraná | 220 | 2953 | 13,4 |
| 19 | Jujuy- Palpalá | 181 | 2761 | 15,3 |
| 10 | Gran Mendoza | 223 | 3439 | 15,4 |
| 30 | Santa Rosa - Toay | 224 | 3584 | 16,0 |
| 4 | Gran Rosario | 203 | 3245 | 16,0 |
| 25 | La Rioja | 260 | 4170 | 16,1 |
| 31 | Usuhaia - Río Grande | 450 | 7347 | 16,3 |
| 36 | Rio Cuarto | 228 | 3729 | 16,4 |
| 13 | Gran Córdoba | 216 | 3559 | 16,4 |
| 18 | Santiago del Estero - La Banda | 178 | 3163 | 17,8 |
| 2 | Gran La Plata | 235 | 4274 | 18,2 |
| 34 | Mar del Plata - Batán | 216 | 4051 | 18,8 |
| 5 | Gran Santa Fe | 199 | 3751 | 18,9 |
| 22 | Gran Catamarca | 187 | 3532 | 18,9 |
| 32 | Ciudad de Buenos Aires | 356 | 6726 | 18,9 |
| 7 | Posadas | 151 | 2894 | 19,2 |
| 12 | Corrientes | 129 | 2482 | 19,3 |
| 33 | Partidos del Gran Buenos Aires | 198 | 3902 | 19,7 |
| 27 | Gran San Juan | 179 | 3593 | 20,0 |
| 8 | Gran Resistencia | 141 | 2858 | 20,2 |
| | Total Aglomerados | 210 | 4463 | 21,3 |
| 29 | Gran Tucumán - T. Viejo | 157 | 3362 | 21,4 |
| 17 | Neuquen - Plottier | 189 | 4346 | 23,0 |
| 3 | Bahia Blanca - Cerri | 170 | 4046 | 23,8 |
| 14 | Concordia | 132 | 3182 | 24,0 |
| 23 | Salta | 160 | 4090 | 25,6 |
| 9 | Comodoro Rivadavia - R Tilly | 250 | 6859 | 27,4 |
| 38 | San Nicolas - Villa Constitución | | | |
| 91 | Rawson - Trelew | | | |
| 93 | Viedma - Carmen de Patagones | | | |

Fuente: Base Usaria y Tabulados EPH - INDEC
Elaboración: DPEyC San Luis

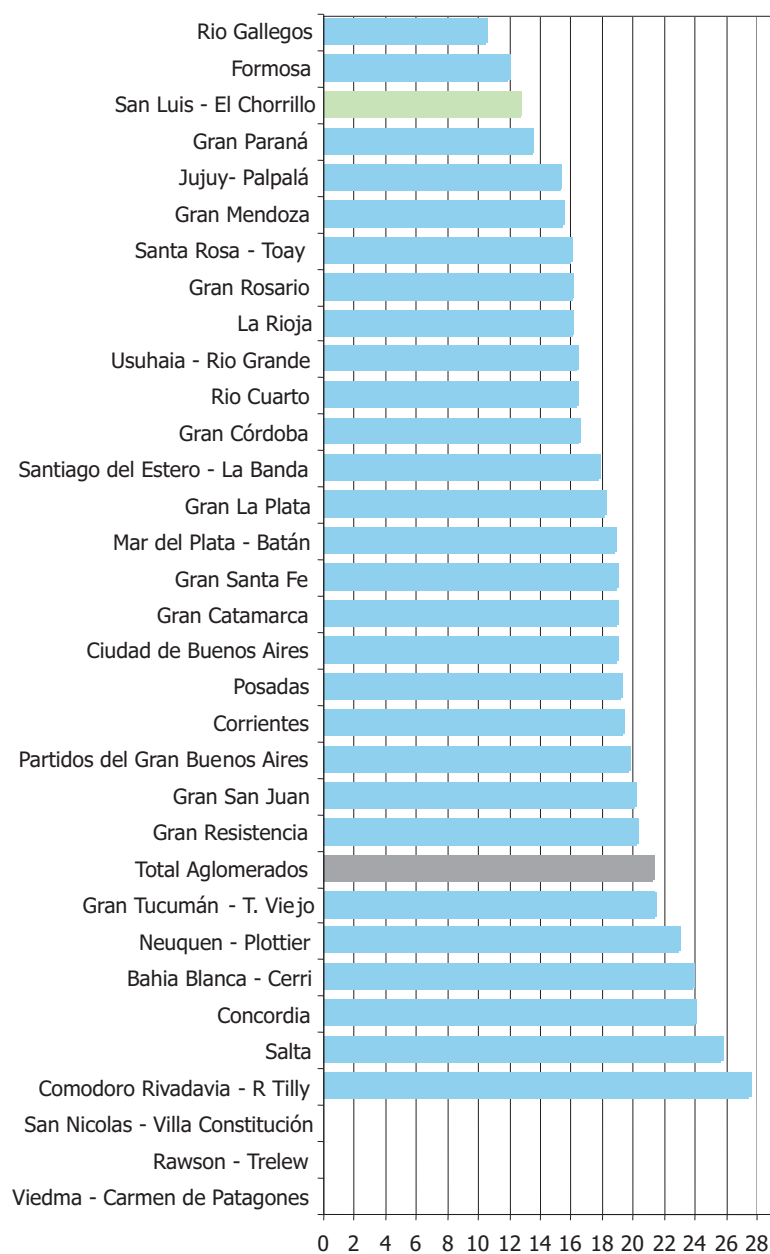
Gráfico 11.1.4 Brecha de Distribución del Ingreso Familiar - 1er. Semestre de 2005

11. ANEXO

Cuadro 11.1.5 Brecha de Ingreso Familiar - 2do. Semestre 2004

| | Agglomerados | Ingreso Medio | | Brecha de Ingresos |
|----|----------------------------------|---------------|-------------|--------------------|
| | | Decil 1 | Decil 10 | |
| 26 | San Luis - El Chorrillo | 217 | 2613 | 12,1 |
| 20 | Rio Gallegos | 433 | 5432 | 12,6 |
| 25 | La Rioja | 228 | 3084 | 13,6 |
| 6 | Gran Paraná | 207 | 3003 | 14,5 |
| 4 | Gran Rosario | 190 | 2864 | 15,1 |
| 30 | Santa Rosa - Toay | 202 | 3150 | 15,6 |
| 5 | Gran Santa Fe | 186 | 2928 | 15,7 |
| 7 | Posadas | 146 | 2512 | 17,1 |
| 13 | Gran Córdoba | 185 | 3235 | 17,5 |
| 2 | Gran La Plata | 230 | 4036 | 17,6 |
| 19 | Jujuy- Palpalá | 143 | 2531 | 17,8 |
| 10 | Gran Mendoza | 183 | 3316 | 18,1 |
| 12 | Corrientes | 142 | 2565 | 18,1 |
| 34 | Mar del Plata - Batán | 210 | 3840 | 18,3 |
| 8 | Gran Resistencia | 130 | 2403 | 18,5 |
| 33 | Partidos del Gran Buenos Aires | 175 | 3279 | 18,8 |
| 3 | Bahía Blanca - Cerri | 177 | 3342 | 18,9 |
| 9 | Comodoro Rivadavia - R Tilly | 274 | 5229 | 19,1 |
| 36 | Rio Cuarto | 191 | 3752 | 19,6 |
| 22 | Gran Catamarca | 173 | 3490 | 20,2 |
| 29 | Gran Tucumán - T. Viejo | 159 | 3218 | 20,3 |
| 17 | Neuquen - Plottier | 205 | 4247 | 20,7 |
| 18 | Santiago del Estero - La Banda | 135 | 2824 | 20,9 |
| 14 | Concordia | 126 | 2666 | 21,2 |
| 15 | Formosa | 150 | 3223 | 21,4 |
| 31 | Usuhaia - Rio Grande | 304 | 6549 | 21,6 |
| 27 | Gran San Juan | 161 | 3506 | 21,8 |
| | Total Agglomerados | 187 | 4136 | 22,1 |
| 32 | Ciudad de Buenos Aires | 313 | 7273 | 23,2 |
| 23 | Salta | 135 | 4284 | 31,8 |
| 38 | San Nicolas - Villa Constitución | | | |
| 91 | Rawson - Trelew | | | |
| 93 | Viedma - Carmen de Patagones | | | |

Fuente: Base Usaria y Tabulados EPH - INDEC
Elaboración: DPEyC San Luis

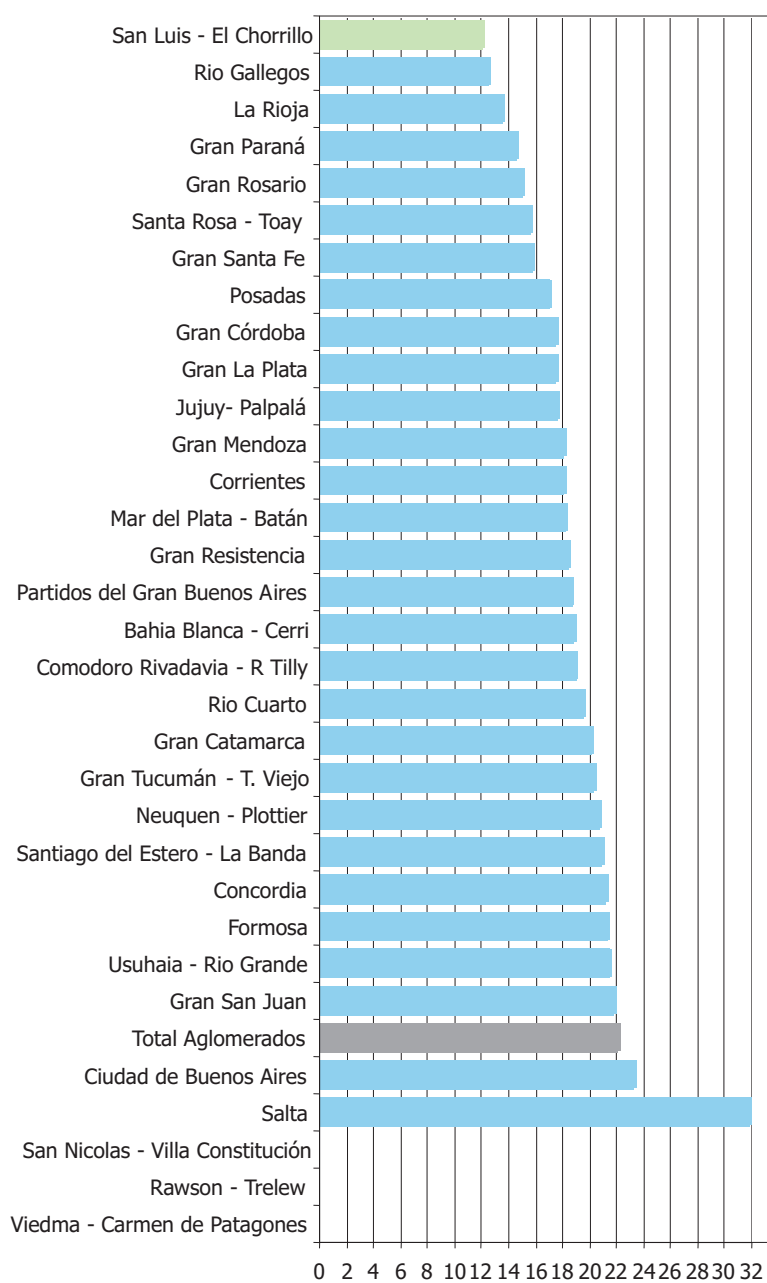
Gráfico 11.1.5 Brecha de Distribución del Ingreso Familiar - 2do. Semestre de 2004

11. ANEXO

Cuadro 11.1.6 Brecha de Ingreso Familiar - 1er Semestre 2004

| | Aglomerados | Ingreso Medio | | Brecha de Ingresos |
|----|----------------------------------|---------------|-------------|--------------------|
| | | Decil 1 | Decil 10 | |
| 25 | La Rioja | 243 | 3041 | 12,5 |
| 20 | Rio Gallegos | 374 | 4861 | 13,0 |
| 26 | San Luis - El Chorrillo | 184 | 2662 | 14,4 |
| 5 | Gran Santa Fe | 165 | 2449 | 14,8 |
| 31 | Usuhaia - Rio Grande | 300 | 4733 | 15,8 |
| 15 | Formosa | 129 | 2056 | 16,0 |
| 10 | Gran Mendoza | 187 | 3106 | 16,6 |
| 2 | Gran La Plata | 212 | 3731 | 17,6 |
| 4 | Gran Rosario | 180 | 3191 | 17,7 |
| 34 | Mar del Plata - Batán | 194 | 3452 | 17,8 |
| 36 | Rio Cuarto | 183 | 3330 | 18,2 |
| 18 | Santiago del Estero - La Banda | 145 | 2648 | 18,3 |
| 6 | Gran Paraná | 160 | 2964 | 18,6 |
| 30 | Santa Rosa - Toay | 196 | 3679 | 18,8 |
| 19 | Jujuy - Palpalá | 133 | 2514 | 18,9 |
| 32 | Ciudad de Buenos Aires | 311 | 5942 | 19,1 |
| 8 | Gran Resistencia | 128 | 2532 | 19,8 |
| 13 | Gran Córdoba | 176 | 3502 | 19,9 |
| 3 | Bahia Blanca - Cerri | 161 | 3201 | 19,9 |
| 17 | Neuquen - Plottier | 192 | 3849 | 20,0 |
| 33 | Partidos del Gran Buenos Aires | 168 | 3387 | 20,1 |
| 7 | Posadas | 136 | 2769 | 20,3 |
| 29 | Gran Tucumán - T. Viejo | 139 | 2836 | 20,4 |
| 27 | Gran San Juan | 157 | 3261 | 20,8 |
| 22 | Gran Catamarca | 150 | 3167 | 21,1 |
| | Total Aglomerados | 176 | 3871 | 22,0 |
| 12 | Corrientes | 115 | 2538 | 22,0 |
| 23 | Salta | 139 | 3211 | 23,1 |
| 14 | Concordia | 93 | 2569 | 27,7 |
| 9 | Comodoro Rivadavia - R Tilly | 207 | 6599 | 31,8 |
| 38 | San Nicolas - Villa Constitución | | | |
| 91 | Rawson - Trelew | | | |
| 93 | Viedma - Carmen de Patagones | | | |

Fuente: Base Usaria y Tabulados EPH - INDEC
Elaboración: DPEyC San Luis

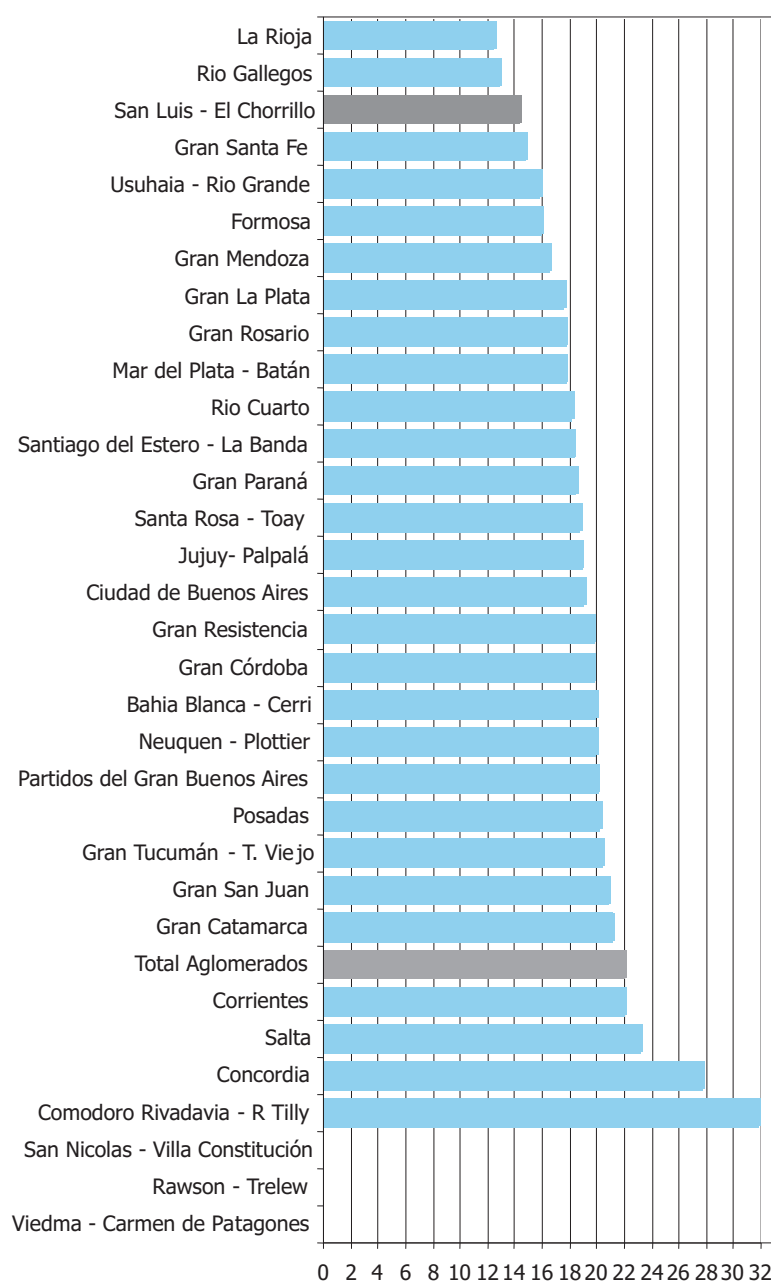
Gráfico 11.1.6 Brecha de Distribución del Ingreso Familiar - 1er. Semestre de 2004

11. ANEXO

Cuadro 11.1.7 Brecha de Ingreso Familiar - 2do. Semestre 2003

| | Aglomerados | Ingreso Medio | | Brecha de Ingresos |
|----|---------------------------------|---------------|-------------|--------------------|
| | | Decil 1 | Decil 10 | |
| 25 | La Rioja | 195 | 2806 | 14,4 |
| 26 | San Luis - El Chorrillo | 159 | 2481 | 15,6 |
| 5 | Gran Santa Fe | 186 | 3009 | 16,2 |
| 20 | Rio Gallegos | 295 | 4830 | 16,4 |
| 19 | Jujuy - Palpalá | 157 | 2595 | 16,5 |
| 30 | Santa Rosa - Toay | 180 | 2984 | 16,6 |
| 6 | Gran Paraná | 154 | 2607 | 16,9 |
| 8 | Gran Resistencia | 121 | 2148 | 17,7 |
| 22 | Gran Catamarca | 151 | 2689 | 17,8 |
| 10 | Gran Mendoza | 142 | 2551 | 18,0 |
| 15 | Formosa | 120 | 2162 | 18,0 |
| 31 | Usuhaia - Rio Grande | 256 | 4748 | 18,5 |
| 4 | Gran Rosario | 137 | 2602 | 19,0 |
| 2 | Gran La Plata | 175 | 3340 | 19,1 |
| 12 | Corrientes | 118 | 2268 | 19,2 |
| 3 | Bahia Blanca - Cerri | 161 | 3261 | 20,2 |
| 17 | Neuquen - Plottier | 159 | 3246 | 20,4 |
| 29 | Gran Tucumán - T. Viejo | 127 | 2604 | 20,4 |
| 13 | Gran Córdoba | 144 | 3091 | 21,5 |
| 9 | Comodoro Rivadavia - R Tilly | 206 | 4562 | 22,1 |
| 33 | Partidos del Gran Buenos Aires | 136 | 3159 | 23,2 |
| 34 | Mar del Plata - Batán | 143 | 3335 | 23,3 |
| 32 | Ciudad de Buenos Aires | 229 | 5536 | 24,2 |
| | Total Aglomerados | 146 | 3651 | 24,9 |
| 18 | Santiago del Estero - La Banda | 122 | 3144 | 25,8 |
| 36 | Rio Cuarto | 123 | 3184 | 25,9 |
| 14 | Concordia | 110 | 2921 | 26,6 |
| 7 | Posadas | 126 | 3367 | 26,6 |
| 27 | Gran San Juan | 145 | 3965 | 27,3 |
| 23 | Salta | 115 | 3367 | 29,2 |
| 38 | San Nicolas- Villa Constitución | | | |
| 91 | Rawson - Trelew | | | |
| 93 | Viedma - Carmen de Patagones | | | |

Fuente: Base Usaria y Tabulados EPH - INDEC
Elaboración: DPEyC San Luis

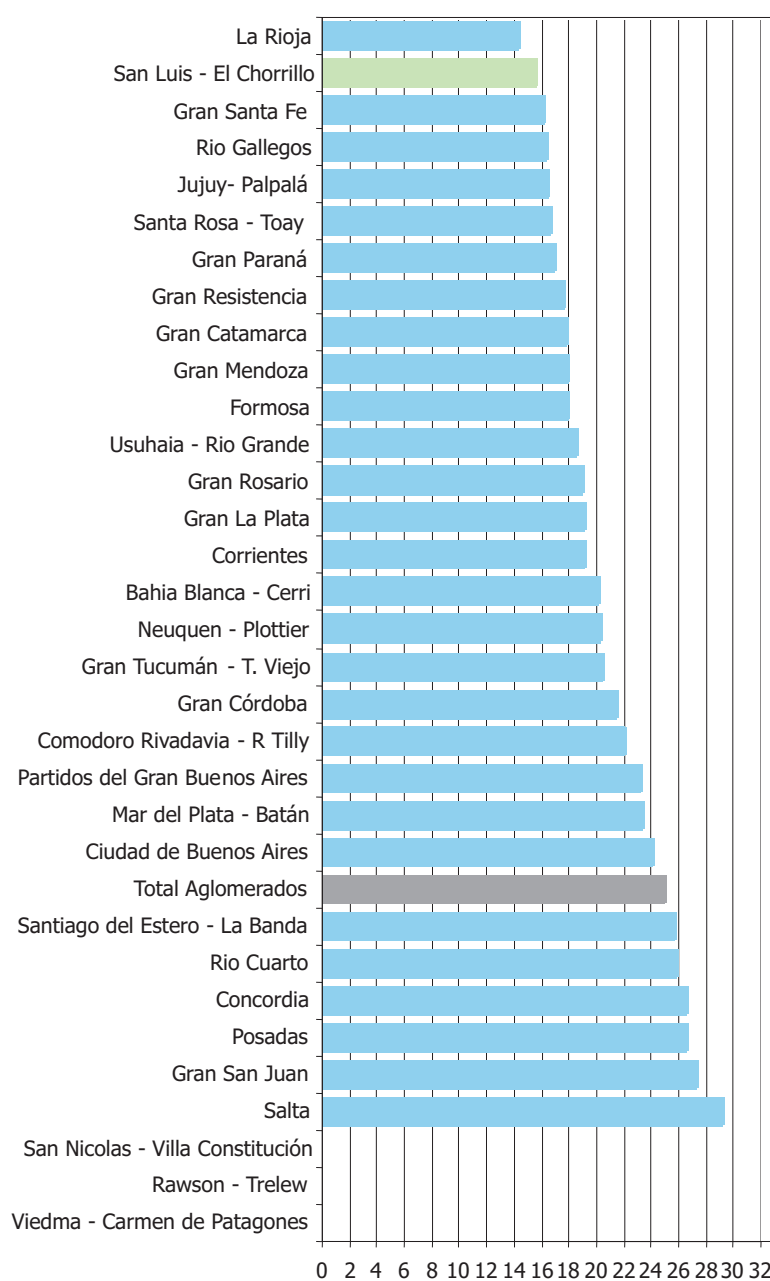
Gráfico 11.1.7 Brecha de Distribución del Ingreso Familiar - 2do. Semestre de 2003

11. ANEXO

Cuadro 11.1.8 Brecha de Distribución de Ingreso Familiar

| | 2ºsem.2003 | 1ºsem.2004 | 2ºsem.2004 | 1ºsem.2005 | 2ºsem.2005 | 1ºsem.2006 | 2ºsem.2006 |
|--------------------------|-------------|-------------|-------------|-------------|-------------|-------------|-------------|
| San Luis - El Chorrillo | 15,6 | 14,4 | 12,1 | 12,7 | 13,0 | 13,3 | 11,6 |
| Total Aglomerados | 24,9 | 22,0 | 22,1 | 21,3 | 21,6 | 20,6 | 20,4 |

Gráfico 11.1.8 Brecha Distribución de Ingreso Familiar

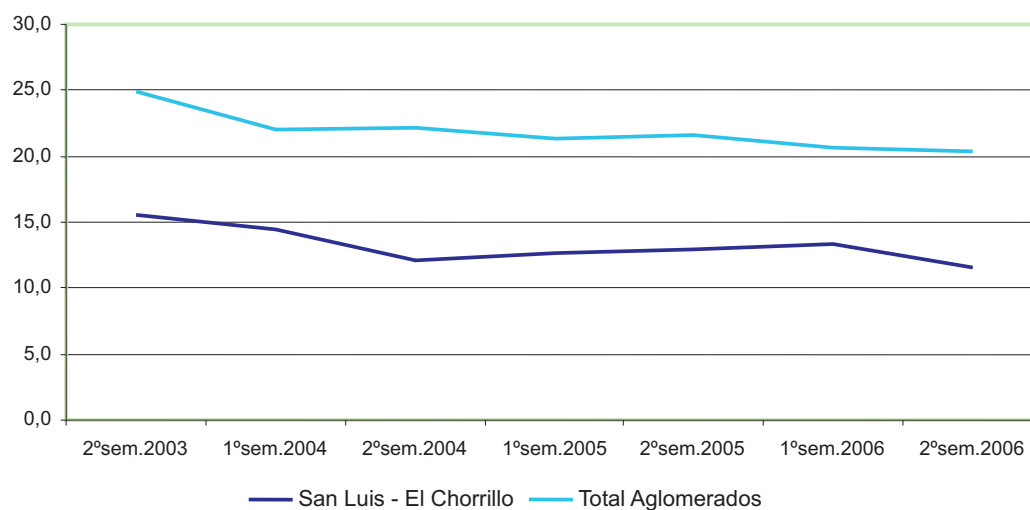

Cuadro 11.1.9 Ranking de Aglomerado San Luis El Chorrillo Brecha de Distribución de Ingreso Familiar

| | 2ºsem.2003 | 1ºsem.2004 | 2ºsem.2004 | 1ºsem.2005 | 2ºsem.2005 | 1ºsem.2006 | 2ºsem.2006 |
|-------------------------|------------|------------|------------|------------|------------|------------|------------|
| San Luis - El Chorrillo | 2 | 3 | 1 | 3 | 4 | 4 | 1 |

Gráfico 11.1.9 RANKING San Luis - El Chorrillo

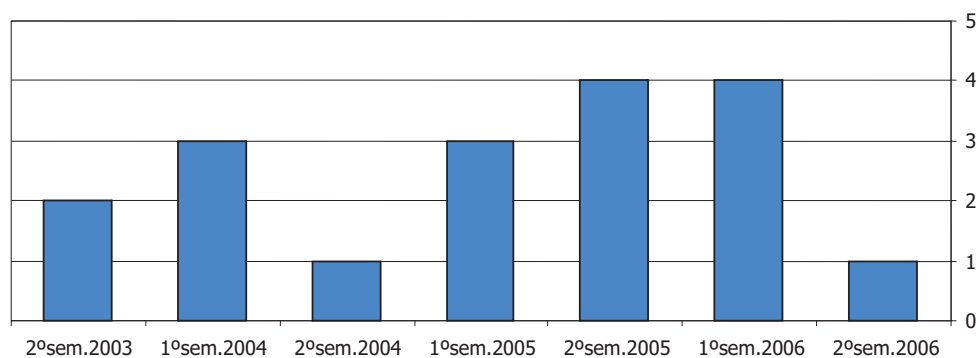

Cuadros y gráficos sobre Brecha de Ingreso Individual

Cuadro 11.1.10 Brecha de Ingreso Individual - 2do. Semestre 2006

| | Aglomerados | Ingreso Medio | | Brecha de Ingresos |
|----|----------------------------------|---------------|----------|--------------------|
| | | Decil 1 | Decil 10 | |
| 26 | San Luis - El Chorrillo | 139 | 2095 | 15,1 |
| 30 | Santa Rosa - Toay | 198 | 3044 | 15,4 |
| 20 | Rio Gallegos | 328 | 5367 | 16,4 |
| 15 | Formosa | 136 | 2371 | 17,4 |
| 18 | Santiago del Estero - La Banda | 127 | 2226 | 17,5 |
| 5 | Gran Santa Fe | 144 | 2567 | 17,8 |
| 3 | Bahia Blanca - Cerri | 160 | 3025 | 18,9 |
| 13 | Gran Córdoba | 141 | 3015 | 21,4 |
| 6 | Gran Paraná | 127 | 2831 | 22,3 |
| 32 | Ciudad de Buenos Aires | 233 | 5329 | 22,9 |
| 4 | Gran Rosario | 139 | 3189 | 22,9 |
| 38 | San Nicolas - Villa Constitución | 149 | 3558 | 23,9 |
| 31 | Usuhaia - Rio Grande | 263 | 6464 | 24,6 |
| 34 | Mar del Plata - Batán | 138 | 3439 | 24,9 |
| 2 | Gran La Plata | 143 | 3573 | 25,0 |
| 17 | Neuquen - Plottier | 163 | 4145 | 25,4 |
| 19 | Jujuy- Palpalá | 96 | 2502 | 26,1 |
| 25 | La Rioja | 107 | 2790 | 26,1 |
| 8 | Gran Resistencia | 111 | 2897 | 26,1 |
| 91 | Rawson - Trelew | 153 | 4051 | 26,5 |
| 33 | Partidos del Gran Buenos Aires | 114 | 3027 | 26,6 |
| 12 | Corrientes | 106 | 2864 | 27,0 |
| 7 | Posadas | 93 | 2515 | 27,0 |
| 14 | Concordia | 98 | 2677 | 27,3 |
| 10 | Gran Mendoza | 112 | 3077 | 27,5 |
| 36 | Rio Cuarto | 134 | 3741 | 27,9 |
| 23 | Salta | 90 | 2524 | 28,0 |
| | Total Aglomerados | 125 | 3548 | 28,4 |
| 93 | Viedma - Carmen de Patagones | 118 | 3.404 | 28,8 |
| 22 | Gran Catamarca | 92 | 2693 | 29,3 |
| 29 | Gran Tucumán - T. Viejo | 97 | 2929 | 30,2 |
| 9 | Comodoro Rivadavia - R Tilly | 210 | 6696 | 31,9 |
| 27 | Gran San Juan | 100 | 3282 | 32,8 |

Fuente: Base Usuaría y Tabulados EPH - INDEC
Elaboración: DPEyC San Luis

Gráfico 11.1.10 Brecha de Distribución del Ingreso Individual - 2do. Semestre de 2006

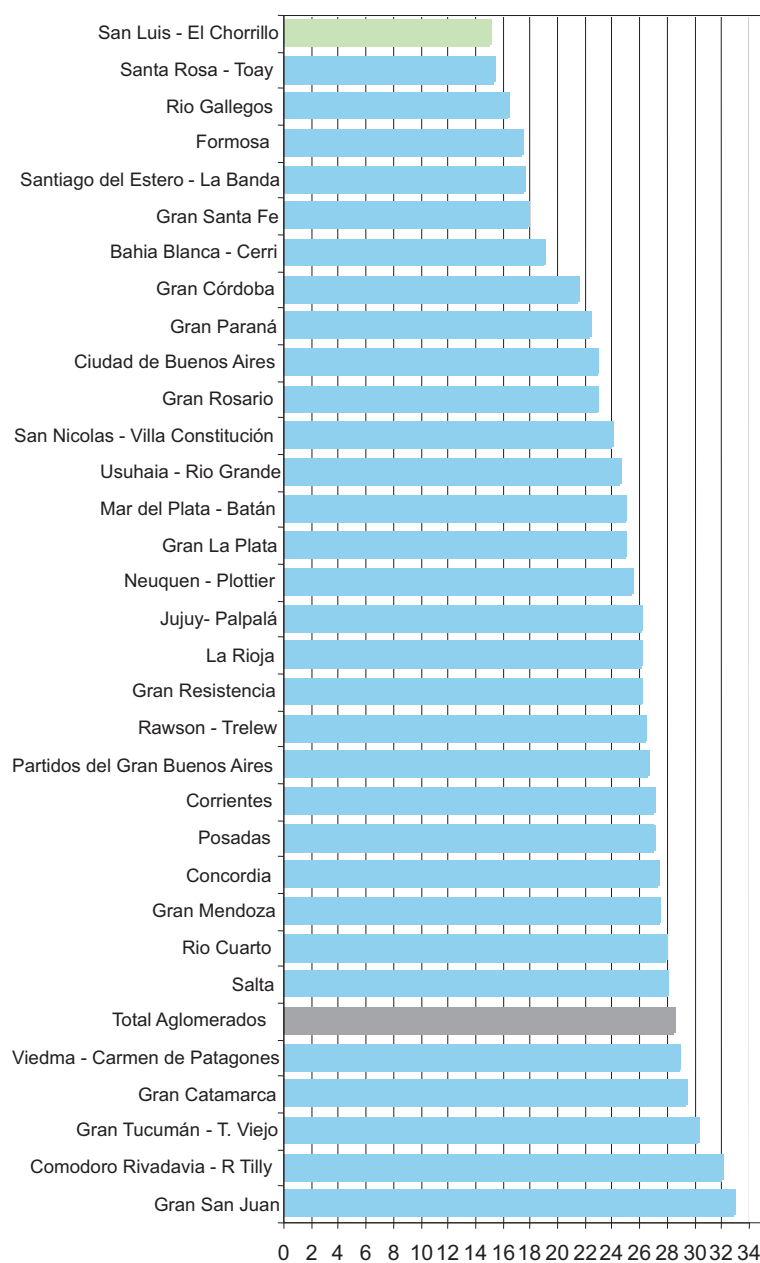

Cuadro 11.1.11 Brecha de Ingreso Individual - 1er. Semestre 2006

| | Aglomerados | Ingreso Medio | | Brecha de Ingresos |
|----|----------------------------------|---------------|-------------|--------------------|
| | | Decil 1 | Decil 10 | |
| 20 | Rio Gallegos | 294 | 4690 | 16,0 |
| 26 | San Luis - El Chorrillo | 121 | 1974 | 16,3 |
| 30 | Santa Rosa - Toay | 169 | 2782 | 16,5 |
| 15 | Formosa | 124 | 2075 | 16,7 |
| 34 | Mar del Plata - Batán | 147 | 2565 | 17,4 |
| 4 | Gran Rosario | 144 | 2602 | 18,1 |
| 5 | Gran Santa Fe | 126 | 2420 | 19,2 |
| 18 | Santiago del Estero - La Banda | 109 | 2227 | 20,4 |
| 19 | Jujuy - Palpalá | 110 | 2246 | 20,5 |
| 12 | Corrientes | 101 | 2078 | 20,6 |
| 2 | Gran La Plata | 142 | 2986 | 21,0 |
| 7 | Posadas | 98 | 2071 | 21,1 |
| 32 | Ciudad de Buenos Aires | 224 | 4766 | 21,3 |
| 36 | Rio Cuarto | 147 | 3150 | 21,5 |
| 8 | Gran Resistencia | 96 | 2112 | 22,1 |
| 3 | Bahia Blanca - Cerri | 126 | 2813 | 22,3 |
| 22 | Gran Catamarca | 101 | 2345 | 23,1 |
| 25 | La Rioja | 115 | 2671 | 23,2 |
| 6 | Gran Paraná | 107 | 2562 | 24,0 |
| 33 | Partidos del Gran Buenos Aires | 109 | 2678 | 24,5 |
| 14 | Concordia | 84 | 2126 | 25,4 |
| 27 | Gran San Juan | 97 | 2454 | 25,4 |
| 31 | Usuhaia - Río Grande | 230 | 6143 | 26,7 |
| 29 | Gran Tucumán - T. Viejo | 89 | 2402 | 27,0 |
| | Total Aglomerados | 115 | 3180 | 27,7 |
| 10 | Gran Mendoza | 100 | 2830 | 28,4 |
| 9 | Comodoro Rivadavia - R Tilly | 170 | 5066 | 29,9 |
| 23 | Salta | 78 | 2354 | 30,2 |
| 13 | Gran Córdoba | 105 | 3361 | 32,1 |
| 17 | Neuquen - Plottier | 133 | 4366 | 32,9 |
| 38 | San Nicolas - Villa Constitución | | | |
| 91 | Rawson - Trelew | | | |
| 93 | Viedma - Carmen de Patagones | | | |

Fuente: Base Usuaría y Tabulados EPH - INDEC
Elaboración: DPEyC San Luis

11. ANEXO

Gráfico 11.1.11 Brecha de Distribución del Ingreso Individual - 1er. Semestre de 2006

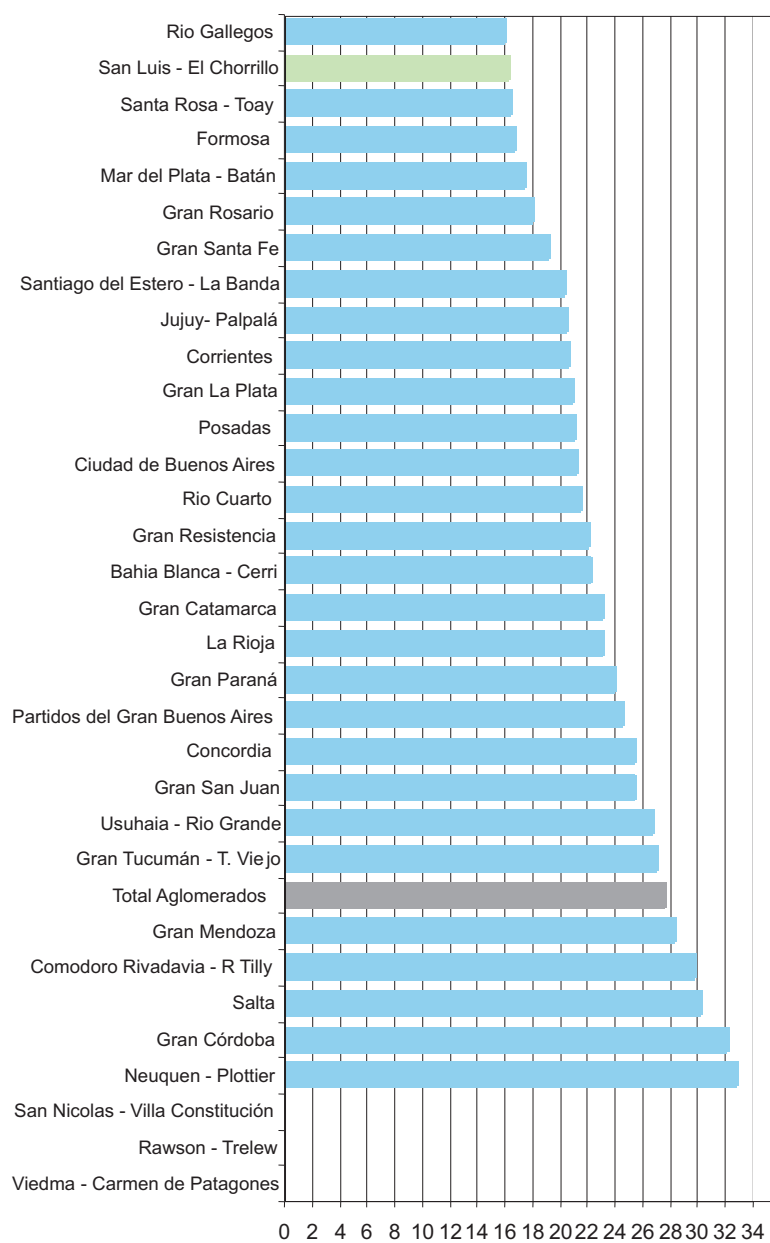

Cuadro 11.1.12 Brecha de Ingreso Individual - 2do. Semestre 2005

| | Aglomerados | Ingreso Medio | | Brecha de Ingresos |
|----|----------------------------------|---------------|-------------|--------------------|
| | | Decil 1 | Decil 10 | |
| 15 | Formosa | 136 | 1613 | 11,9 |
| 20 | Rio Gallegos | 259 | 4109 | 15,9 |
| 30 | Santa Rosa - Toay | 150 | 2426 | 16,1 |
| 26 | San Luis - El Chorrillo | 111 | 1785 | 16,2 |
| 25 | La Rioja | 108 | 1928 | 17,8 |
| 4 | Gran Rosario | 124 | 2364 | 19,1 |
| 31 | Usuhaia - Rio Grande | 269 | 5414 | 20,1 |
| 2 | Gran La Plata | 134 | 2759 | 20,5 |
| 18 | Santiago del Estero - La Banda | 94 | 1956 | 20,8 |
| 19 | Jujuy - Palpalá | 95 | 2101 | 22,1 |
| 5 | Gran Santa Fe | 109 | 2421 | 22,3 |
| 33 | Partidos del Gran Buenos Aires | 103 | 2381 | 23,2 |
| 8 | Gran Resistencia | 87 | 2012 | 23,2 |
| 34 | Mar del Plata - Batán | 112 | 2604 | 23,2 |
| 12 | Corrientes | 79 | 1866 | 23,5 |
| 17 | Neuquen - Plottier | 122 | 2889 | 23,6 |
| 13 | Gran Córdoba | 107 | 2572 | 24,1 |
| 6 | Gran Paraná | 97 | 2365 | 24,3 |
| 10 | Gran Mendoza | 96 | 2359 | 24,5 |
| 27 | Gran San Juan | 98 | 2436 | 25,0 |
| 7 | Posadas | 76 | 1969 | 26,1 |
| 3 | Bahia Blanca - Cerri | 106 | 2821 | 26,7 |
| 36 | Rio Cuarto | 137 | 3697 | 27,1 |
| 29 | Gran Tucumán - T. Viejo | 78 | 2194 | 28,0 |
| 22 | Gran Catamarca | 83 | 2342 | 28,1 |
| 32 | Ciudad de Buenos Aires | 201 | 5688 | 28,3 |
| 23 | Salta | 66 | 1863 | 28,4 |
| | Total Aglomerados | 108 | 3082 | 28,5 |
| 9 | Comodoro Rivadavia - R Tilly | 134 | 4323 | 32,3 |
| 14 | Concordia | 71 | 2403 | 33,9 |
| 38 | San Nicolas - Villa Constitución | | | |
| 91 | Rawson - Trelew | | | |
| 93 | Viedma - Carmen de Patagones | | | |

Fuente: Base Usuaría y Tabulados EPH - INDEC
 Elaboración: DPEyC San Luis

11. ANEXO

Cuadro 11.1.12 Brecha de Distribución del Ingreso Individual - 2do. Semestre de 2005

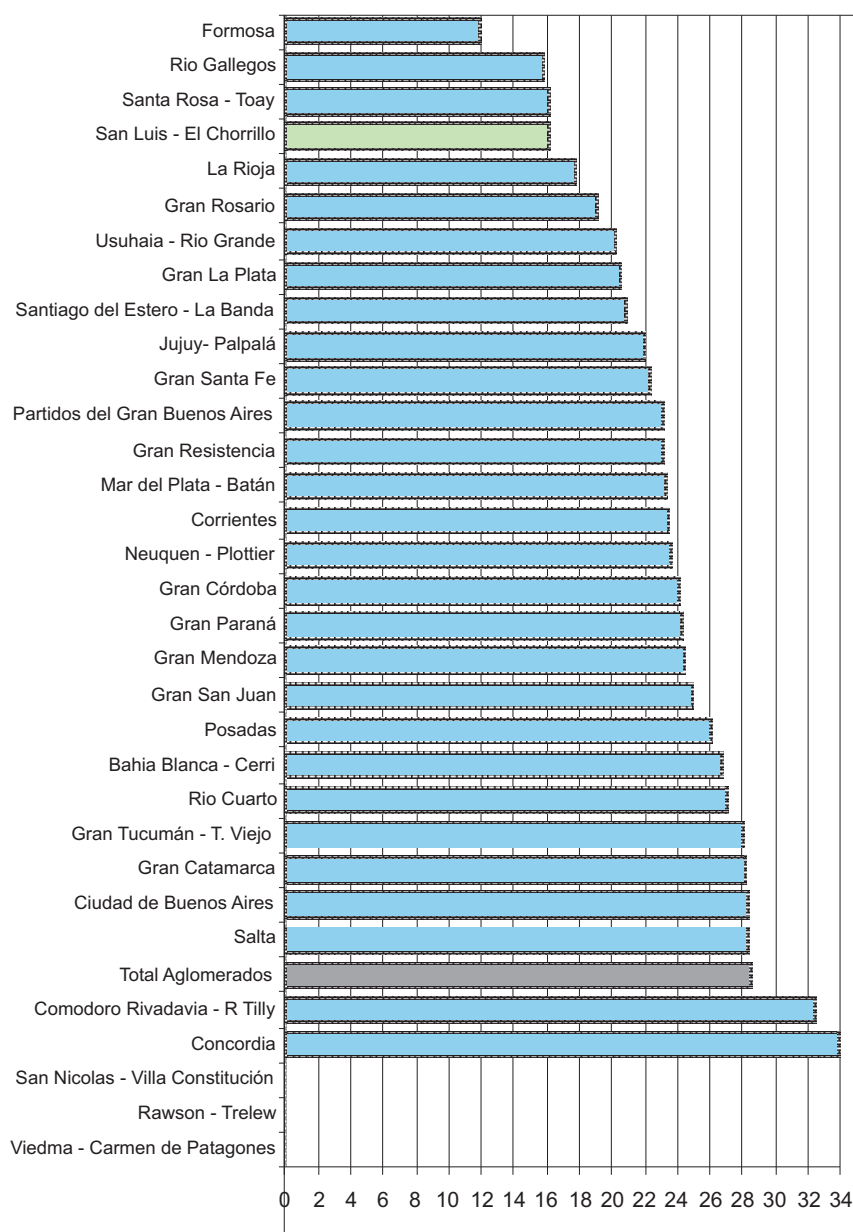

Cuadro 11.1.13 Brecha de Ingreso Individual - 1er. Semestre 2005

| | Aglomerados | Ingreso Medio | | Brecha de Ingresos |
|----|----------------------------------|---------------|-------------|-----------------------|
| | | Decil 1 | Decil 10 | |
| 15 | Formosa | 133 | 1563 | 11,7 |
| 20 | Río Gallegos | 265 | 3371 | 12,7 |
| 26 | San Luis - El Chorrillo | 125 | 1622 | 13,0 |
| 19 | Jujuy - Palpalá | 106 | 1573 | 14,9 |
| 4 | Gran Rosario | 124 | 2010 | 16,2 |
| 30 | Santa Rosa - Toay | 149 | 2453 | 16,5 |
| 6 | Gran Paraná | 99 | 1788 | 18,0 |
| 25 | La Rioja | 118 | 2201 | 18,6 |
| 17 | Neuquen - Plottier | 135 | 2555 | 18,9 |
| 13 | Gran Córdoba | 110 | 2170 | 19,7 |
| 10 | Gran Mendoza | 105 | 2137 | 20,4 |
| 8 | Gran Resistencia | 82 | 1721 | 20,9 |
| 36 | Río Cuarto | 110 | 2322 | 21,1 |
| 22 | Gran Catamarca | 88 | 1988 | 22,6 |
| 34 | Mar del Plata - Batán | 113 | 2566 | 22,7 |
| 12 | Corrientes | 69 | 1556 | 22,7 |
| 5 | Gran Santa Fe | 99 | 2268 | 22,9 |
| 32 | Ciudad de Buenos Aires | 171 | 4071 | 23,7 |
| 33 | Partidos del Gran Buenos Aires | 100 | 2398 | 23,9 |
| 18 | Santiago del Estero - La Banda | 74 | 1773 | 24,1 |
| 2 | Gran La Plata | 109 | 2658 | 24,5 |
| 31 | Usuhaia - Río Grande | 195 | 4978 | 25,5 |
| | Total Aglomerados | 105 | 2708 | 25,8 |
| 7 | Posadas | 73 | 1887 | 25,9 |
| 29 | Gran Tucumán - T. Viejo | 74 | 2065 | 27,8 |
| 3 | Bahía Blanca - Cerri | 95 | 2664 | 28,1 |
| 27 | Gran San Juan | 67 | 2233 | 33,5 |
| 9 | Comodoro Rivadavia - R. Tilly | 130 | 4910 | 37,9 |
| 14 | Concordia | 52 | 1997 | 38,4 |
| 23 | Salta | 58 | 2389 | 41,4 |
| 38 | San Nicolás - Villa Constitución | | | |
| 91 | Rawson - Trelew | | | |
| 93 | Viedma - Carmen de Patagones | | | |

Fuente: Base Usuariá y Tabulados EPH - INDEC
Elaboración: DPEyC San Luis

11. ANEXO

Gráfico 11.1.13 Brecha de Distribución del Ingreso Individual - 1er. Semestre de 2005

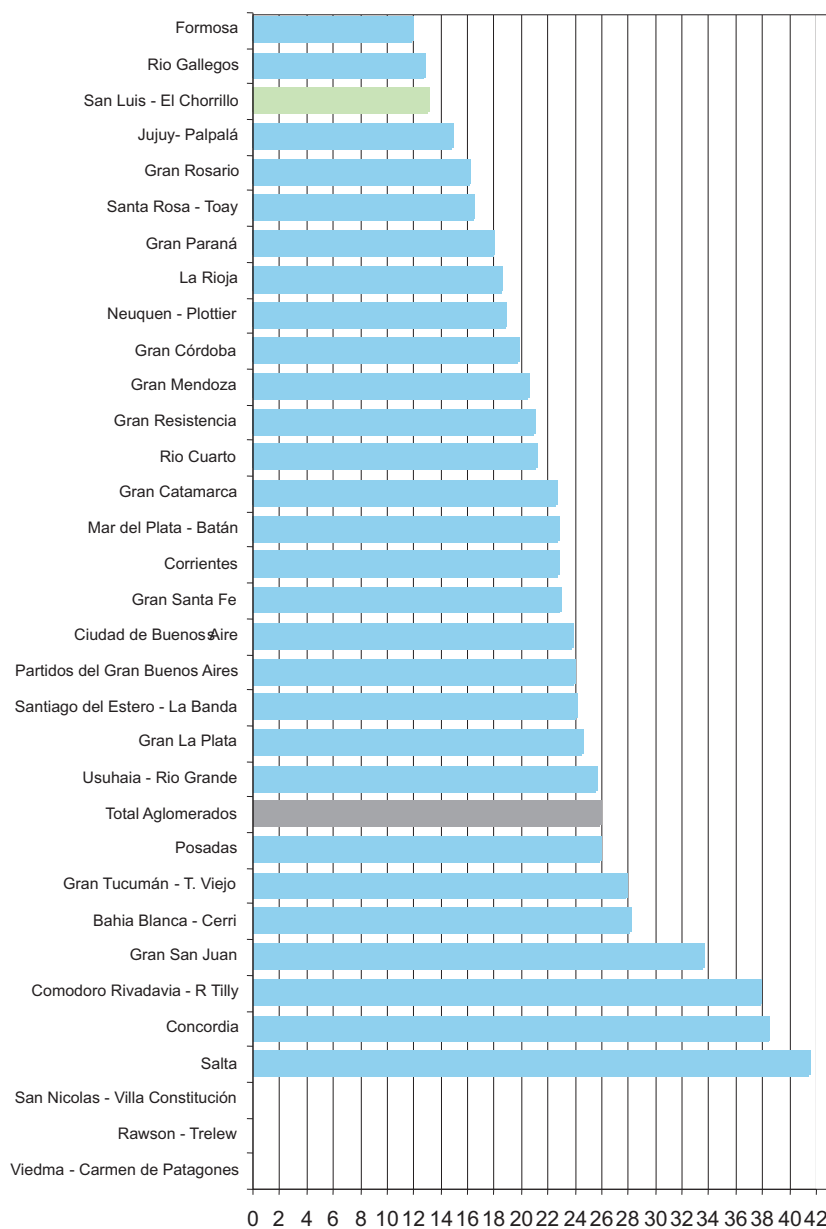

Cuadro 11.1.14 Brecha de ingreso Individual 2do. Semestre 2004

| | Aglomerados | Ingreso Medio | | Brecha de Ingresos |
|----|----------------------------------|---------------|-------------|--------------------|
| | | Decil 1 | Decil 10 | |
| 20 | Rio Gallegos | 229 | 3241 | 14,1 |
| 26 | San Luis - El Chorrillo | 103 | 1622 | 15,7 |
| 19 | Jujuy - Palpalá | 97 | 1549 | 15,9 |
| 5 | Gran Santa Fe | 117 | 1932 | 16,6 |
| 4 | Gran Rosario | 110 | 1889 | 17,1 |
| 25 | La Rioja | 108 | 1871 | 17,3 |
| 8 | Gran Resistencia | 79 | 1447 | 18,4 |
| 30 | Santa Rosa - Toay | 114 | 2178 | 19,1 |
| 31 | Usuhaia - Rio Grande | 196 | 3966 | 20,2 |
| 15 | Formosa | 96 | 1958 | 20,3 |
| 13 | Gran Córdoba | 89 | 1950 | 21,8 |
| 6 | Gran Paraná | 81 | 1782 | 22,0 |
| 17 | Neuquen - Plottier | 124 | 2820 | 22,8 |
| 7 | Posadas | 72 | 1670 | 23,1 |
| 2 | Gran La Plata | 102 | 2412 | 23,6 |
| 33 | Partidos del Gran Buenos Aires | 85 | 2036 | 23,9 |
| 34 | Mar del Plata - Batán | 101 | 2406 | 23,9 |
| 3 | Bahia Blanca - Cerri | 99 | 2446 | 24,7 |
| 36 | Rio Cuarto | 88 | 2256 | 25,6 |
| 12 | Corrientes | 65 | 1696 | 26,2 |
| 22 | Gran Catamarca | 72 | 1952 | 27,0 |
| 32 | Ciudad de Buenos Aires | 165 | 4594 | 27,8 |
| 18 | Santiago del Estero - La Banda | 67 | 1874 | 28,0 |
| | Total Aglomerados | 92 | 2579 | 28,0 |
| 29 | Gran Tucumán - T. Viejo | 66 | 1984 | 30,1 |
| 10 | Gran Mendoza | 69 | 2084 | 30,3 |
| 9 | Comodoro Rivadavia - R Tilly | 105 | 3422 | 32,6 |
| 27 | Gran San Juan | 62 | 2116 | 34,4 |
| 14 | Concordia | 47 | 1791 | 38,0 |
| 23 | Salta | 52 | 2443 | 46,8 |
| 38 | San Nicolas - Villa Constitución | | | |
| 91 | Rawson - Trelew | | | |
| 93 | Viedma - Carmen de Patagones | | | |

Fuente: Base Usuaría y Tabulados EPH - INDEC
 Elaboración: DPEyC San Luis

11. ANEXO

Gráfico 11.1.14 Brecha de Distribución del Ingreso Individual - 2do. Semestre de 2004

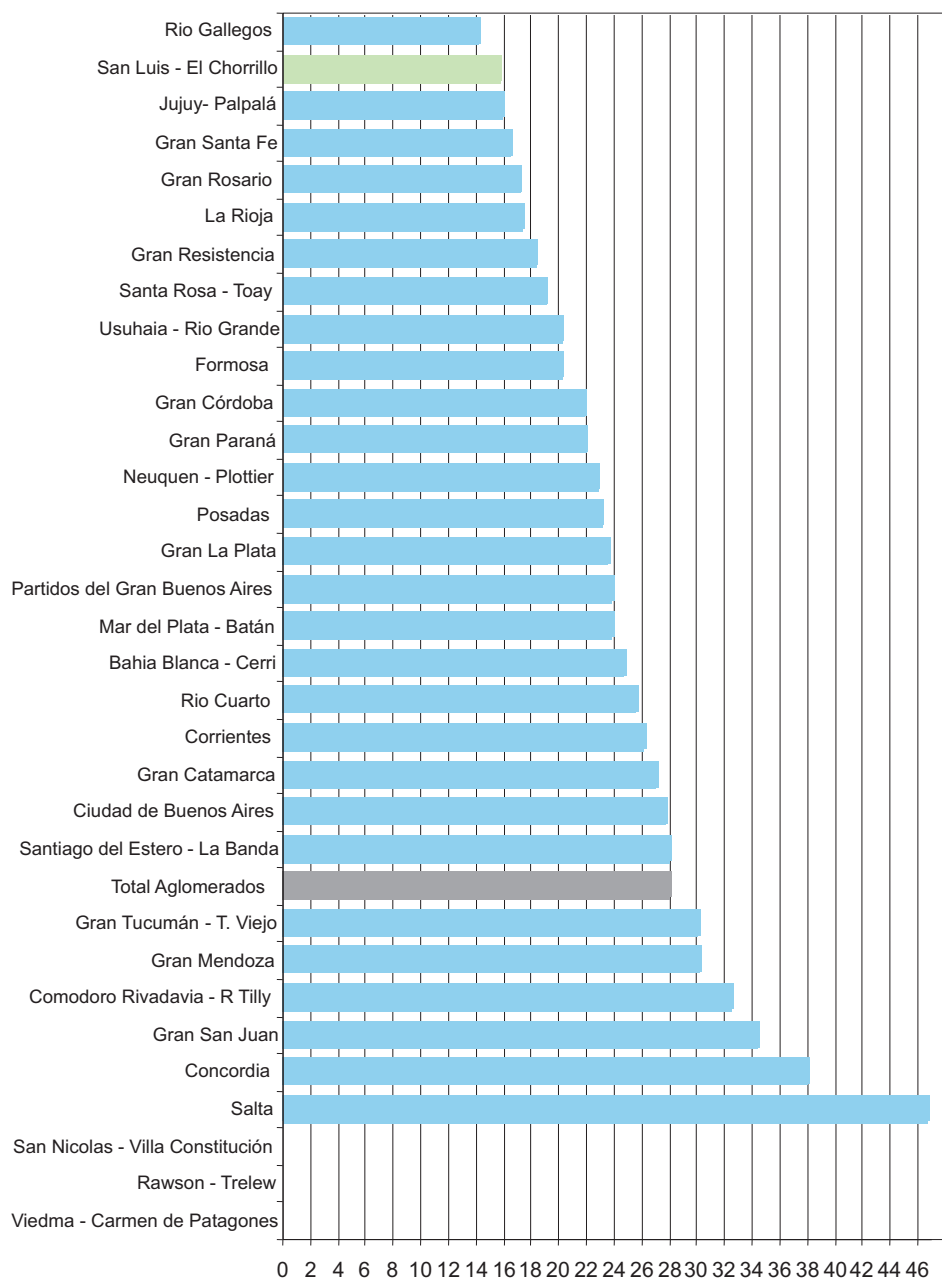

Cuadro 11.1.15 Brecha de Ingreso Individual - 1er. Semestre 2004

| | Aglomerados | Ingreso Medio | | Brecha de Ingresos |
|----|----------------------------------|---------------|-------------|--------------------|
| | | Decil 1 | Decil 10 | |
| 15 | Formosa | 92 | 1257 | 13,6 |
| 26 | San Luis- El Chorrillo | 112 | 1627 | 14,5 |
| 20 | Rio Gallegos | 194 | 2835 | 14,6 |
| 5 | Gran Santa Fe | 107 | 1801 | 16,9 |
| 19 | Jujuy - Palpalá | 85 | 1483 | 17,4 |
| 31 | Usuhaia - Rio Grande | 163 | 3044 | 18,6 |
| 4 | Gran Rosario | 106 | 2009 | 18,9 |
| 25 | La Rioja | 93 | 1809 | 19,5 |
| 17 | Neuquen - Plottier | 128 | 2707 | 21,1 |
| 30 | Santa Rosa - Toay | 111 | 2441 | 22,1 |
| 8 | Gran Resistencia | 72 | 1599 | 22,2 |
| 2 | Gran La Plata | 100 | 2236 | 22,3 |
| 3 | Bahia Blanca - Cerri | 93 | 2146 | 23,1 |
| 22 | Gran Catamarca | 73 | 1700 | 23,3 |
| 34 | Mar del Plata - Batán | 94 | 2212 | 23,6 |
| 32 | Ciudad de Buenos Aires | 151 | 3631 | 24,1 |
| 33 | Partidos del Gran Buenos Aires | 82 | 2043 | 24,9 |
| 12 | Corrientes | 61 | 1562 | 25,5 |
| 6 | Gran Paraná | 75 | 1924 | 25,8 |
| 13 | Gran Córdoba | 84 | 2213 | 26,3 |
| 10 | Gran Mendoza | 73 | 1959 | 26,8 |
| 7 | Posadas | 66 | 1781 | 26,8 |
| 18 | Santiago del Estero - La Banda | 60 | 1640 | 27,1 |
| | Total Aglomerados | 88 | 2388 | 27,1 |
| 29 | Gran Tucumán - T. Viejo | 62 | 1813 | 29,4 |
| 36 | Rio Cuarto | 72 | 2131 | 29,5 |
| 27 | Gran San Juan | 65 | 1999 | 30,7 |
| 9 | Comodoro Rivadavia - R Tilly | 111 | 3961 | 35,6 |
| 23 | Salta | 53 | 1897 | 35,9 |
| 14 | Concordia | 42 | 1741 | 41,5 |
| 38 | San Nicolas - Villa Constitución | | | |
| 91 | Rawson - Trelew | | | |
| 93 | Viedma - Carmen de Patagones | | | |

Fuente: Base Usuaría y Tabulados EPH - INDEC
Elaboración: DPEyC San Luis

11. ANEXO

Gráfico 11.1.15 Brecha de Distribución del Ingreso Individual - 1er. Semestre de 2004

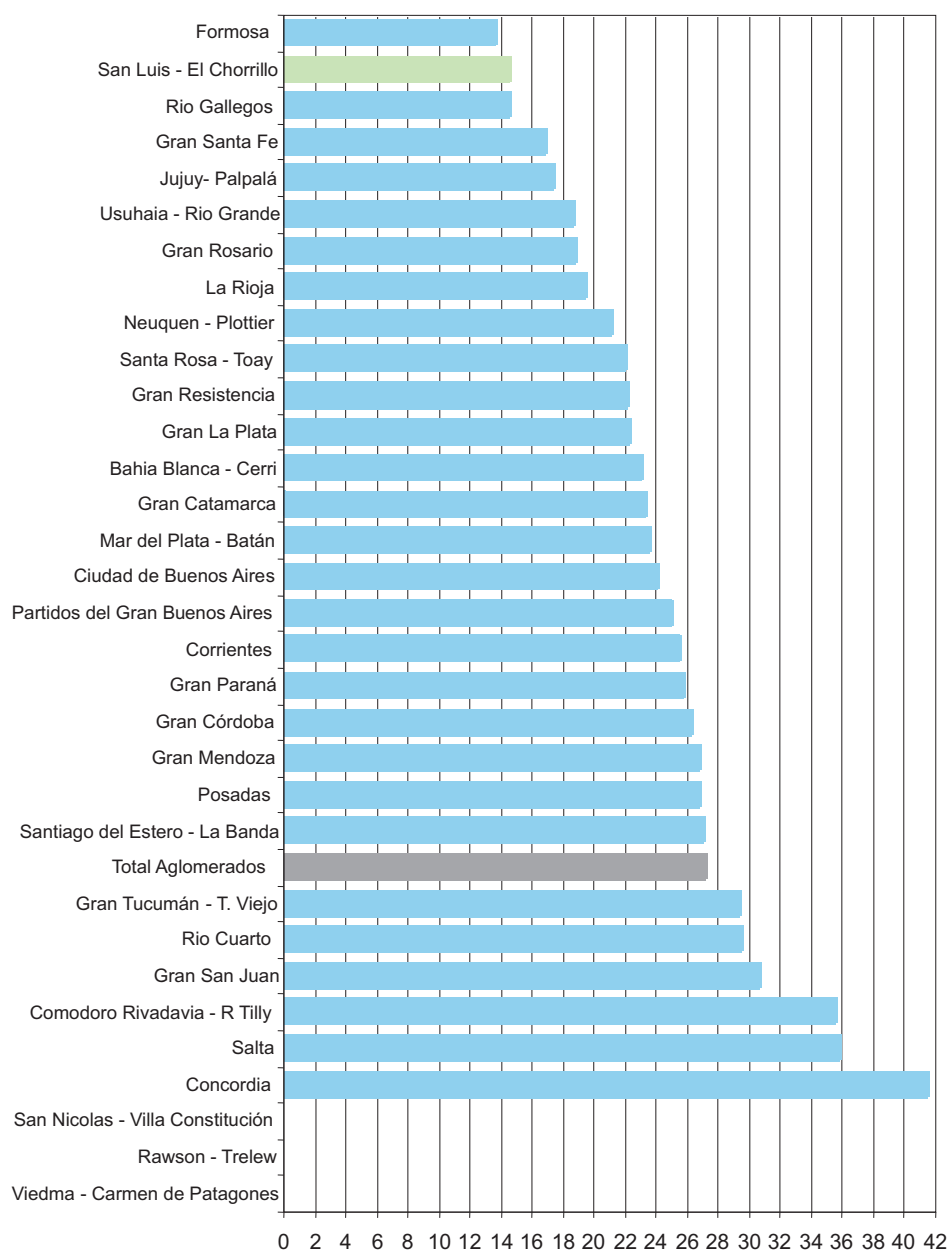

Cuadro 11.1.16 Brecha de Ingreso Individual - 2do. Semestre 2003

| | Aglomerados | Ingreso Medio | | Brecha de Ingresos |
|----|----------------------------------|---------------|-------------|-----------------------|
| | | Decil 1 | Decil 10 | |
| 26 | San Luis- El Chorrilb | 107 | 1438 | 13,4 |
| 20 | Rio Gallegos | 182 | 3051 | 16,8 |
| 31 | Usuhaia - Rio Grande | 174 | 3039 | 17,5 |
| 15 | Formosa | 75 | 1395 | 18,7 |
| 5 | Gran Santa Fe | 109 | 2106 | 19,3 |
| 19 | Jujuy- Palpalá | 82 | 1582 | 19,4 |
| 4 | Gran Rosario | 84 | 1706 | 20,2 |
| 8 | Gran Resistencia | 71 | 1469 | 20,7 |
| 17 | Neuquen - Plottier | 102 | 2110 | 20,8 |
| 2 | Gran La Plata | 94 | 2057 | 21,9 |
| 22 | Gran Catamarca | 72 | 1598 | 22,0 |
| 30 | Santa Rosa - Toay | 95 | 2156 | 22,7 |
| 25 | La Rioja | 69 | 1715 | 24,7 |
| 13 | Gran Córdoba | 76 | 1922 | 25,2 |
| 9 | Comodoro Rivadavia - R Tilly | 117 | 2967 | 25,3 |
| 36 | Rio Cuarto | 77 | 2051 | 26,6 |
| 32 | Ciudad de Buenos Aires | 138 | 3696 | 26,8 |
| 33 | Partidos del Gran Buenos Aires | 71 | 1921 | 27,2 |
| 12 | Corrientes | 54 | 1491 | 27,6 |
| 3 | Bahia Blanca - Cerri | 80 | 2242 | 28,0 |
| 10 | Gran Mendoza | 58 | 1657 | 28,6 |
| 29 | Gran Tucumán - T. Viejo | 55 | 1615 | 29,6 |
| 7 | Posadas | 69 | 2088 | 30,2 |
| | Total Aglomerados | 75 | 2296 | 30,4 |
| 34 | Mar del Plata - Batán | 72 | 2188 | 30,6 |
| 18 | Santiago del Estero - La Banda | 58 | 1794 | 31,2 |
| 6 | Gran Paraná | 49 | 1582 | 32,0 |
| 14 | Concordia | 50 | 1849 | 36,8 |
| 27 | Gran San Juan | 51 | 2348 | 46,4 |
| 23 | Salta | 34 | 1944 | 57,8 |
| 38 | San Nicolas - Villa Constitución | | | |
| 91 | Rawson - Trelew | | | |
| 93 | Viedma - Carmen de Patagones | | | |

Fuente: Base Usuaría y Tabulados EPH - INDEC
Elaboración: DPEyC San Luis

11. ANEXO

Gráfico 11.1.16 Brecha de Distribución del Ingreso Individual - 2do. Semestre de 2003

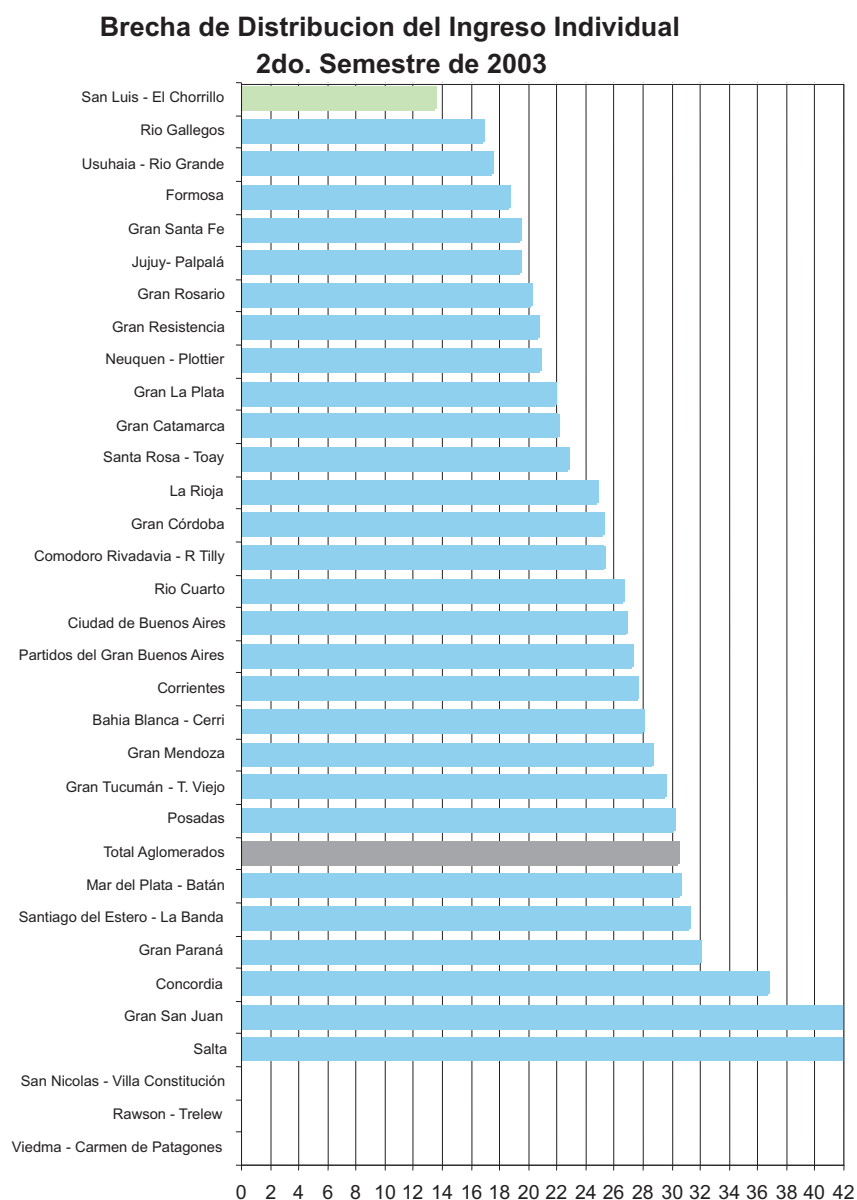

Brecha de Distribución de Ingreso Individual

| | 2ºsem.2003 | 1ºsem.2004 | 2ºsem.2004 | 1ºsem.2005 | 2ºsem.2005 | 1ºsem.2006 | 2ºsem.2006 |
|---------------------------|-------------|-------------|-------------|-------------|-------------|-------------|-------------|
| San Luis - El Chorrillo | 13,4 | 14,5 | 15,7 | 13,0 | 16,2 | 16,3 | 15,1 |
| Total Agglomerados | 30,4 | 27,1 | 28,0 | 25,8 | 28,5 | 27,7 | 28,4 |

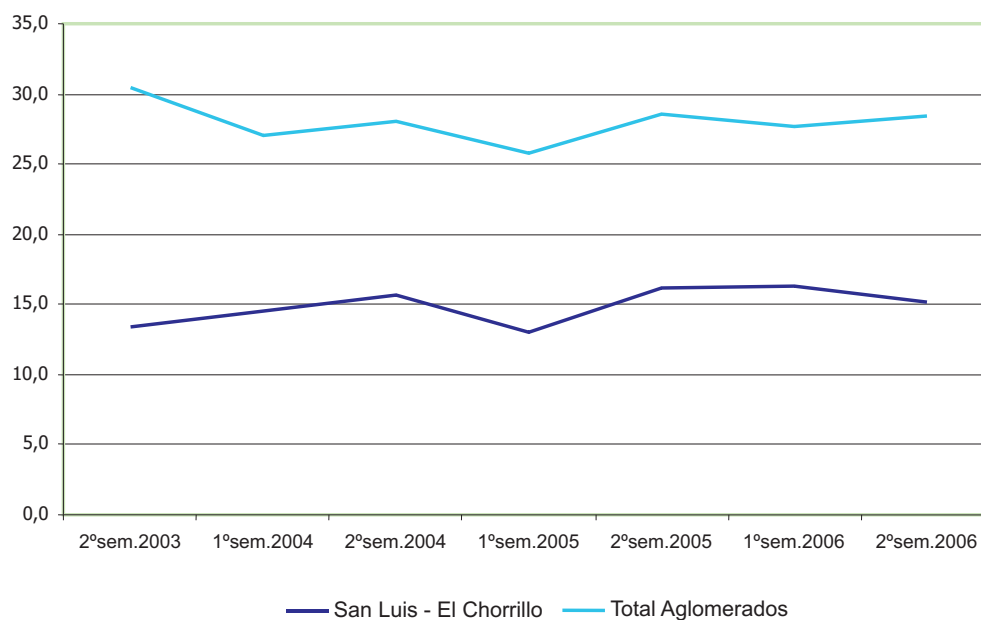
Gráfico 11.1.17 Brecha Distribución de Ingreso Individual**Cuadro 11.1.17 Ranking de Aglomerado San Luis-El Chorrillo Brecha de Distribución de Ingreso Individual**

| | 2ºsem.2003 | 1ºsem.2004 | 2ºsem.2004 | 1ºsem.2005 | 2ºsem.2005 | 1ºsem.2006 | 2ºsem.2006 |
|-------------------------|------------|------------|------------|------------|------------|------------|------------|
| San Luis - El Chorrillo | 1 | 2 | 2 | 3 | 4 | 2 | 1 |

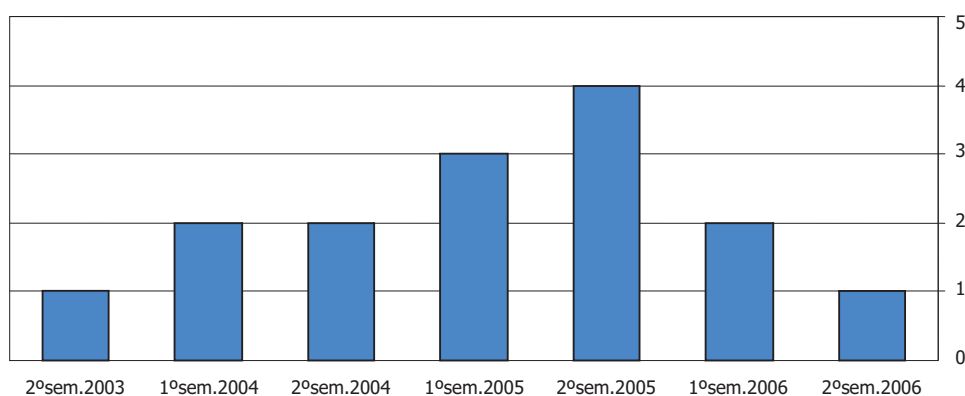
Gráfico 11.1.18 RANKING San Luis - El Chorrillo

Análisis comparativo del régimen de tenencia de viviendas y terrenos

Gráfico 11.2.1 Régimen de tenencia de viviendas y terrenos, en la población urbana del país

En el presente informe se detalla el régimen de tenencia de las viviendas de las familias que poseen ingresos.

Este estudio surge de información proveniente de la Encuesta Permanente de Hogares (E.P.H.), que se lleva adelante en 31 aglomerados urbanos a lo largo de todo el territorio nacional. Los datos corresponden al segundo semestre de 2006 y que están disponibles al público en el sitio web del INDEC.

Observando la totalidad de los aglomerados, sobresale la proporción de las familias propietarias de la vivienda y el terreno: son éstas el 66,34%. El segundo régimen destacado, según participación, son los inquilinos que representan el 16,84%.

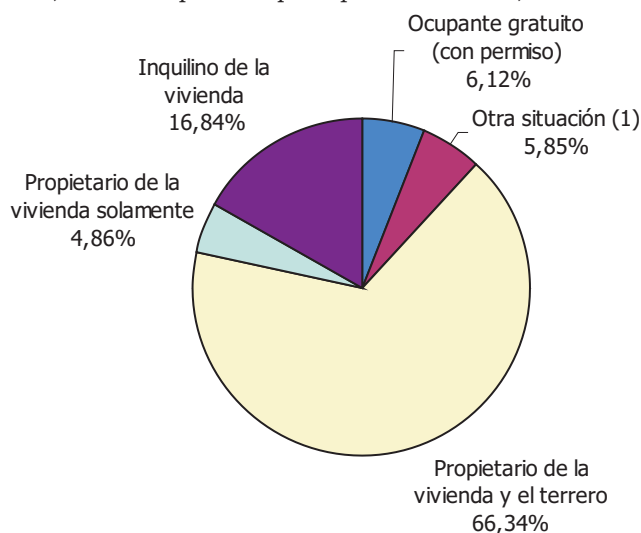

El 5,85% de las familias que se encuentran dentro del régimen “otra situación” corresponden a ocupantes de pago de impuestos/expensas, ocupantes en relación de dependencia, ocupantes sin permiso, ocupantes cuya vivienda está en sucesión y otras situaciones no contempladas previamente.

Gráfico 11.2.2 Régimen de tenencia de viviendas y terrenos, en San Luis – El Chorrillo

En San Luis – El Chorrillo, en el régimen de tenencia resaltan los propietarios de viviendas y terrenos que representan el 74,21%. Supera así a la media de los aglomerados urbanos en 7,87 puntos.

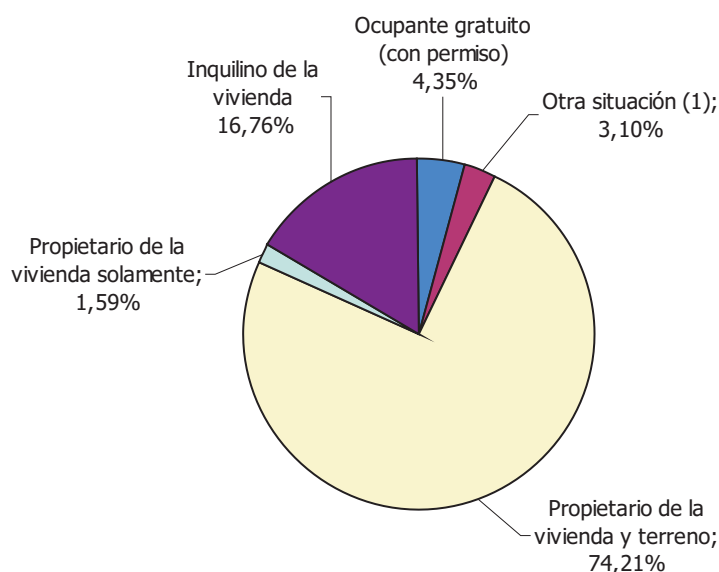

A partir de la fuerte incidencia que tienen los propietarios de viviendas y terrenos, el resto de los regímenes de tenencia ven disminuido su ratio en relación al total de los mismos.

Es importante destacar que en “otra situación” (el 3,10% del total) se evidencian: ocupantes de pago de impuestos/expensas, ocupantes en relación de dependencia, ocupantes cuya vivienda está en sucesión y otras situaciones no contempladas previamente.

Régimen de tenencia de viviendas y terrenos según estrato de ingreso familiar. Comparación

Haciendo un estudio más detallado de la situación de los propietarios de las viviendas y terrenos, se procedió a estratificar las familias de acuerdo a sus ingresos.

Cuadro 11.2.1 Propietarios de la vivienda y el terreno según estrato de ingresos, en porcentaje.

| Estractos | San Luis | Total de Aglomerados |
|--------------------------|----------|----------------------|
| Estrato de ingreso bajo | 71.41 | 62.18 |
| Estrato de ingreso medio | 74.45 | 66.15 |
| Estrato de ingreso alto | 79.34 | 74.93 |
| Total | 74.21 | 66.34 |

Fuente: INDEC y DPEyC, Encuesta Permanente de Hogares

Elaboración: DPEyC, Área Económica

11. ANEXO

El estrato de ingreso bajo, que siempre estructuralmente ha presentado mayores niveles de vulnerabilidad, en San Luis – El Chorrillo encuentra más posibilidades de acceder a una vivienda con terreno. Esto se evidencia a partir de que, en el total de aglomerados, en el estrato de ingreso bajo, sólo el 62,18% de las familias son dueños de la vivienda y el terreno; siendo esta media inferior en 9,23% a la observada en la capital puntana y sus alrededores.

Se vuelve relevante también la diferencia que existe entre estratos: en los 31 aglomerados urbanos la discrepancia entre el de ingresos menos significativos y el de ingresos más altos superan ampliamente los 12 puntos porcentuales (12,75%). En tanto que en San Luis – El Chorrillo la diferencia se reduce a 7,93%.

Gráfico 11.2.3 Régimen de tenencia de vivienda y terreno del estrato de ingreso bajo

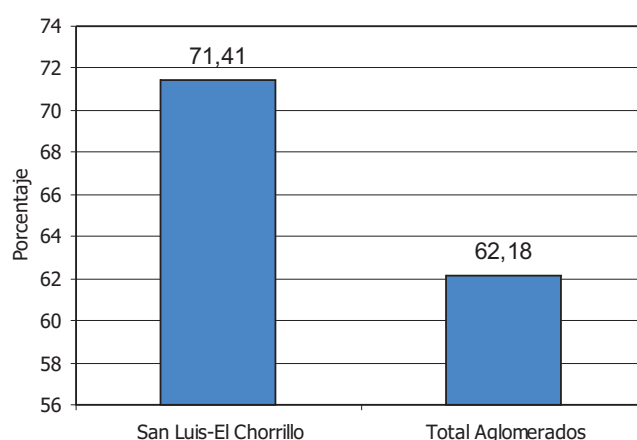

En el estrato de ingreso medio, podemos visualizar un comportamiento similar al estrato de ingreso bajo. La diferencia entre San Luis – El Chorrillo con el resto de los aglomerados urbanos supera el 8%.

Gráfico 11.2.4 Régimen de tenencia de vivienda y terrero del estrato de ingreso medio

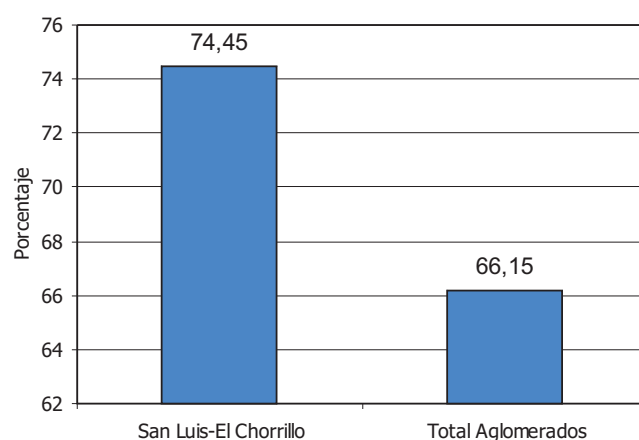

A partir del estrato de ingreso alto, la diferencia no se acentúa tanto entre el aglomerado sanluisense y el resto de las ciudades estudiadas, ya que ésta es sólo del 4,41% y no tal elevada como se observó en los demás estratos; pero sí es notable cómo el ingreso se vuelve más preponderante en la posibilidad de acceder a una propiedad entre los ingresos medio y alto. En San Luis – El Chorrillo, la diferencia entre los dos estratos es de 4,89%, en tanto que en los 31 aglomerados prácticamente se duplica (8,78%).

Gráfico 11.2.5 Régimen de tenencia de vivienda y terreno del estrato de ingreso alto

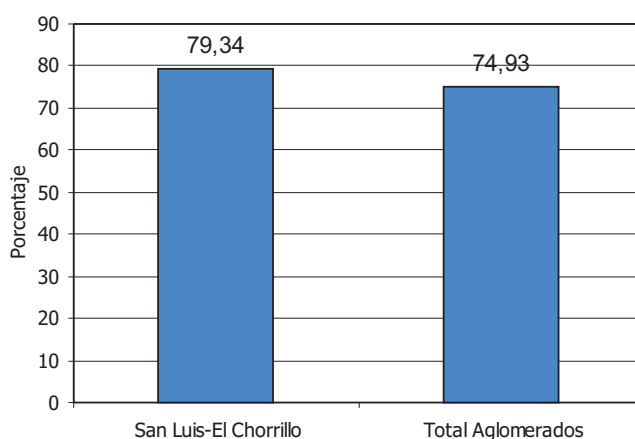

11. ANEXO

11. 3.- Análisis de nivel educativo, ingreso y género (San Luis – El Chorrillo)

En el presente informe se detalla el nivel educativo de la población de San Luis – El Chorrillo que perciben ingresos. Este estudio surge de información proveniente de la Base Usaria de Encuesta Permanente de Hogares (E.P.H.), para el período 2do semestre de 2006.

Cuadro 11.3.1 Población con ingreso total individual:

| Población con ingresos por nivel educativo según sexo. Participación relativa | | | |
|---|----------------------------|---------|---------|
| Nivel educativo | Participación relativa (%) | | |
| | Total | Varones | Mujeres |
| Primaria incompleta | 10,1 | 10,9 | 9,2 |
| Primaria completa | 25,6 | 28,0 | 23,2 |
| Secundaria incompleta | 20,3 | 22,5 | 18,0 |
| Secundaria completa | 20,2 | 20,4 | 20,1 |
| Superior universitaria incompleta | 12,1 | 10,2 | 14,0 |
| Superior universitaria completa | 11,7 | 8,1 | 15,5 |
| Total general | 100 | 100 | 100 |

Fuente: INDEC Encuesta Permanente de Hogares y DPEyC San Luis
Elaboración: DPEyC San Luis

Este cuadro refleja el nivel educativo de la población con ingresos.

El 29,5% de las mujeres con ingresos han iniciado sus estudios de formación superior y/o universitaria. Este porcentaje es superior en 11,2% al de los varones que perciben ingresos.

Gráfico 11.3.1 Población de varones con ingresos por nivel educativo según sexo



Gráfico 11.3.2 Población de mujeres con ingresos por nivel educativo según sexo

A los efectos de reflejar con mayor claridad, la relación entre ingreso medio individual y el nivel educativo se elaboró un número índice. Tomando como base el ingreso medio de la población que no ha finalizado el nivel primario para ambos sexos.

Cuadro 11.3.2 Índice de ingreso total medio individual por nivel educativo según sexo

| Nivel educativo | Ingreso medio | | |
|-----------------------------------|---------------|---------|---------|
| | Total | Varones | Mujeres |
| Primaria incompleta | 100,0 | 115,5 | 81,0 |
| Primaria completa | 131,3 | 158,7 | 97,1 |
| Secundaria incompleta | 145,5 | 175,1 | 107,0 |
| Secundaria completa | 189,3 | 211,6 | 166,0 |
| Superior universitaria incompleta | 168,0 | 197,2 | 145,9 |
| Superior universitaria completa | 261,7 | 308,6 | 236,3 |
| Total general | 161,8 | 183,3 | 139,3 |

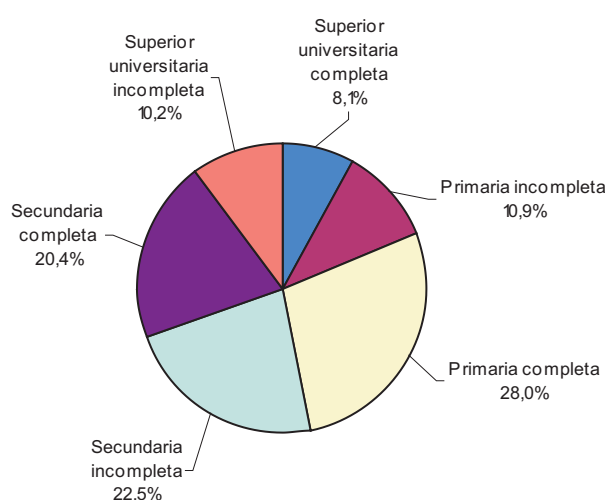
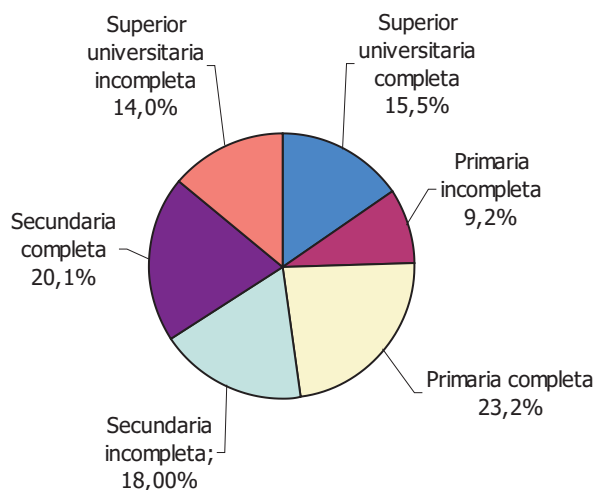
Fuente: INDEC Encuesta Permanente de Hogares y DPEyC San Luis
Elaboración: DPEyC San Luis

Independientemente del género, se observa una relación directa entre el nivel educativo y el ingreso medio, donde a mayor instrucción mejora el ingreso percibido.

Asimismo, para cualquier nivel educativo el índice relativo a las mujeres es siempre inferior al observado en los varones.

11. ANEXO

Gráfico 11.3.3 Índice de ingreso total medio individual por nivel educativo según sexo

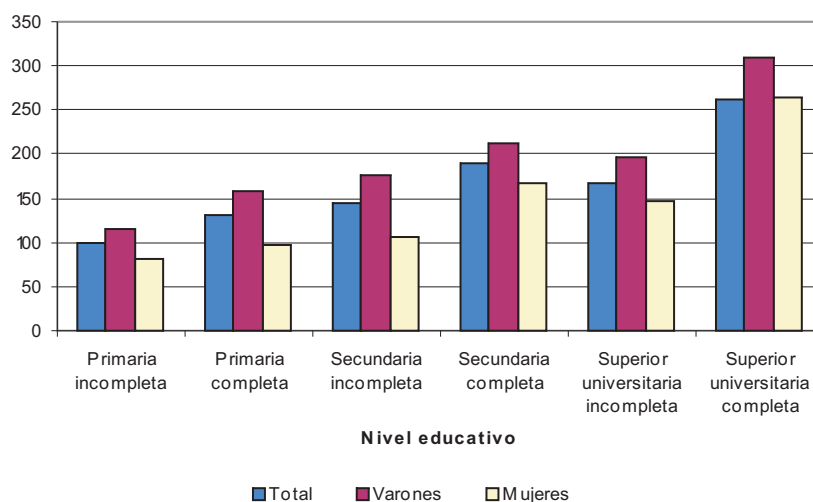

2. Población con ingreso de la ocupación principal:

Este se compone de la población con ingresos provenientes de una actividad laboral (aproximadamente el 89% de la población con ingreso y el 78% de los ingresos totales).

Cuadro 11.3.3 Población con ingresos de ocupación principal por nivel educativo según sexo. Participación relativa

| Nivel educativo | Participación relativa (%) | | |
|-----------------------------------|----------------------------|---------|---------|
| | Total | Varones | Mujeres |
| Primaria incompleta | 8,0 | 9,9 | 5,7 |
| Primaria completa | 24,5 | 27,7 | 20,5 |
| Secundaria incompleta | 21,6 | 23,3 | 19,5 |
| Secundaria completa | 22,3 | 21,7 | 23,0 |
| Superior universitaria incompleta | 10,5 | 9,2 | 12,2 |
| Superior universitaria completa | 13,0 | 8,2 | 19,1 |
| Total general | 100 | 100 | 100 |

Fuente: INDEC Encuesta Permanente de Hogares y DPEyC San Luis
Elaboración: DPEyC San Luis

Este cuadro refleja el nivel educativo de la población con ingresos de la ocupación principal.

El 31,3% de las mujeres con ingresos han iniciado sus estudio de formación superior y/o universitaria. Este porcentaje es superior en 13,9% al de los varones que perciben ingresos.

Gráfico 11.3.4 Población de varones con ingresos de ocupación principal por nivel educativo según sexo.



Gráfico 11.3.5 Población de mujeres con ingresos de ocupación principal por nivel educativo según sexo.



Del mismo modo que con la población que poseía ingresos y para reflejar con mayor claridad la relación entre ingreso medio individual de la ocupación principal y el nivel educativo se elaboró un número índice. Se tomó como base el ingreso medio de la población que no ha finalizado el nivel primario para ambos sexos.

11. ANEXO

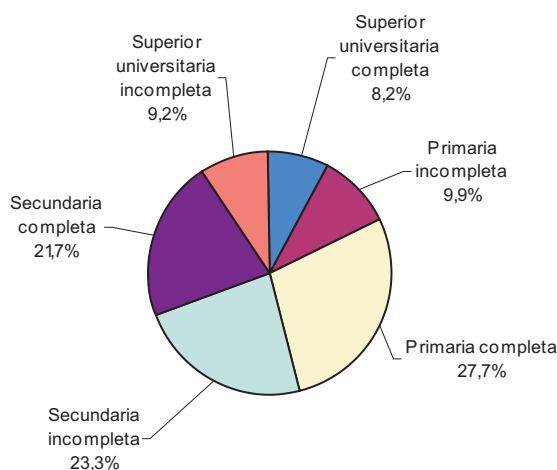
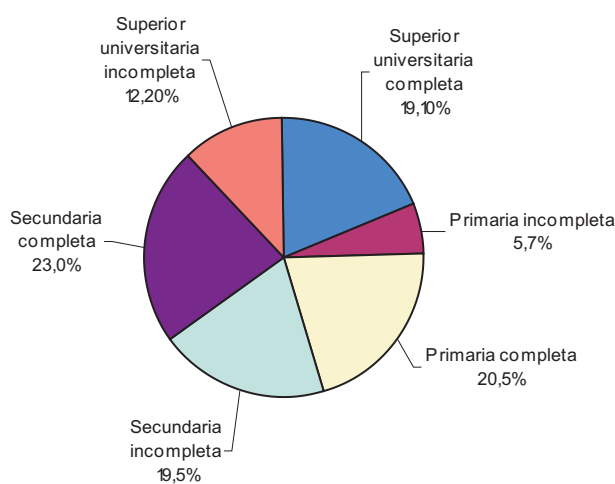
Cuadro 11.3.4 Índice de ingreso de la ocupación principal por nivel educativo según sexo

| Nivel educativo | Ingreso medio | | |
|-----------------------------------|---------------|---------|---------|
| | Total | Varones | Mujeres |
| Primaria incompleta | 100,0 | 113,5 | 70,8 |
| Primaria completa | 110,4 | 130,8 | 76,3 |
| Secundaria incompleta | 133,4 | 159,3 | 94,8 |
| Secundaria completa | 167,1 | 190,5 | 139,6 |
| Superior universitaria incompleta | 163,0 | 190,9 | 136,8 |
| Superior universitaria completa | 216,5 | 261,3 | 192,7 |
| Total general | 146,2 | 164,2 | 123,8 |

Fuente: INDEC Encuesta Permanente de Hogares y DPEyC
Elaboración: DPEyC

De manera similar a lo observado en el índice de ingreso de medio individual total, existe una relación directa entre el nivel educativo y el ingreso medio de la ocupación principal: a mayor instrucción, mejora el ingreso percibido.

Asimismo, para cualquier nivel educativo el índice relativo a las mujeres es siempre inferior al observado en los varones.

Gráfico 11.3.6 Índice de ingreso de la ocupación principal por nivel educativo según sexo

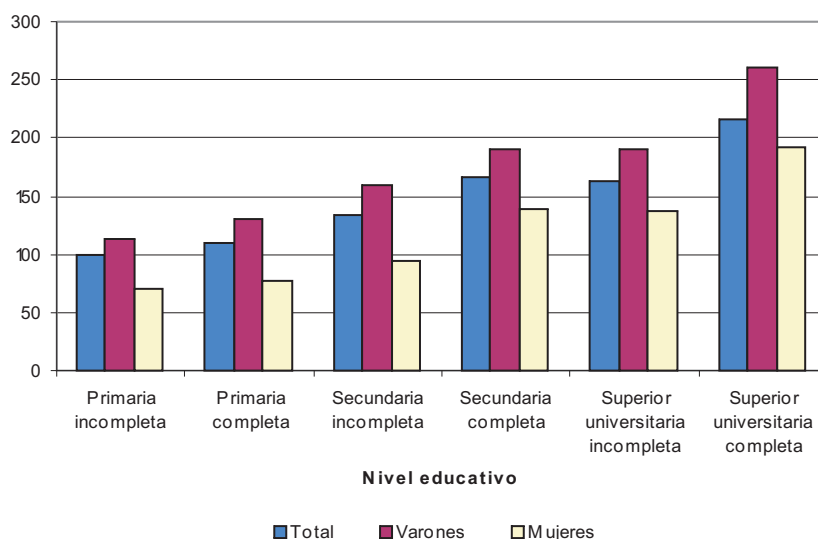

En la siguiente serie de cuadros se ha agrupado la población en estratos de ingreso de acuerdo a la metodología aplicada por la Encuesta Permanente de Hogares (EPH). El estrato bajo corresponde al 40% de la población con menores ingresos; el estrato medio, al restante 40% de la población con ingresos; y el estrato alto, al 20% de la población con mejores ingresos.

Cuadro 11.3.5 Población por nivel educativo según estratos de ingresos de la ocupación principal. Participación relativa

| Nivel educativo | Participación relativa (%) | | | |
|-----------------------------------|----------------------------|---------------|--------------|-------|
| | Estrato bajo | Estrato medio | Estrato alto | Total |
| Primaria incompleta | 61,6 | 33,4 | 5,0 | 100 |
| Primaria completa | 55,6 | 36,0 | 8,3 | 100 |
| Secundaria incompleta | 46,0 | 37,0 | 17,0 | 100 |
| Secundaria completa | 29,4 | 44,9 | 25,7 | 100 |
| Superior universitaria incompleta | 29,2 | 44,2 | 26,7 | 100 |
| Superior universitaria completa | 12,9 | 45,9 | 41,2 | 100 |

Fuente: INDEC Encuesta Permanente de Hogares y DPEyC San Luis

Elaboración: DPEyC San Luis

Cuadro 11.3.6 Varones por nivel educativo según estratos de ingresos de la ocupación principal. Participación relativa

| Nivel educativo | Participación relativa (%) | | | |
|-----------------------------------|----------------------------|---------------|--------------|-------|
| | Estrato bajo | Estrato medio | Estrato alto | Total |
| Primaria incompleta | 51,4 | 41,3 | 7,3 | 100 |
| Primaria completa | 40,3 | 46,9 | 12,8 | 100 |
| Secundaria incompleta | 35,7 | 40,0 | 24,3 | 100 |
| Secundaria completa | 15,1 | 53,1 | 31,8 | 100 |
| Superior universitaria incompleta | 14,8 | 48,8 | 36,3 | 100 |
| Superior universitaria completa | 8,4 | 37,9 | 53,7 | 100 |

Fuente: INDEC Encuesta Permanente de Hogares y DPEyC San Luis

Elaboración: DPEyC San Luis

Cuadro 11.3.7 Mujeres por nivel educativo según estratos de ingresos de la ocupación principal. Participación relativa

| Nivel educativo | Participación relativa (%) | | | |
|-----------------------------------|----------------------------|---------------|--------------|-------|
| | Estrato bajo | Estrato medio | Estrato alto | Total |
| Primaria incompleta | 83,8 | 16,2 | 0,0 | 100 |
| Primaria completa | 81,3 | 17,9 | 0,8 | 100 |
| Secundaria incompleta | 61,4 | 32,4 | 6,2 | 100 |
| Secundaria completa | 46,1 | 35,4 | 18,5 | 100 |
| Superior universitaria incompleta | 42,6 | 39,8 | 17,6 | 100 |
| Superior universitaria completa | 15,3 | 50,2 | 34,6 | 100 |

Fuente: INDEC Encuesta Permanente de Hogares y DPEyC San Luis

Elaboración: DPEyC San Luis

La posibilidad de acceder a un estrato alto de ingreso, en ambos sexos, aumentan cuando el nivel educativo es superior y/o universitario.

Estos cuadros confirman la relación directa observada entre el nivel educativo y el ingreso percibido.

A partir de los resultados que muestran los cuadros anteriores, donde el índice de ingreso medio de las mujeres es siempre inferior al de los varones, se procedió a confeccionar un cuadro que pudiera explicar esta observación.

Para ello se construyó un cuadro con el promedio de horas semanales trabajadas.

11. ANEXO

Cuadro 11.3.8 Promedio de horas de trabajo por nivel educativo según sexo

| Nivel educativo | Horas promedio trabajo | | |
|-----------------------------------|------------------------|---------|---------|
| | Total | Varones | Mujeres |
| Primaria incompleta | 36,2 | 39,7 | 28,9 |
| Primaria completa | 38,4 | 44,0 | 29,3 |
| Secundaria incompleta | 41,7 | 46,0 | 34,7 |
| Secundaria completa | 45,7 | 51,1 | 38,8 |
| Superior universitaria incompleta | 38,1 | 45,6 | 32,0 |
| Superior universitaria completa | 35,8 | 43,6 | 31,1 |
| Total general | 40,2 | 45,6 | 33,1 |

Fuente: INDEC Encuesta Permanente de Hogares y DPEyC San Luis
Elaboración: DPEyC San Luis

Se observa que, para cualquier nivel de instrucción, el promedio de horas de los hombres es superior al de las mujeres.

En promedio, los hombres trabajan 12 y media semanales más que las mujeres.

Gráfico 11.3.7 Promedio de horas de trabajo por nivel educativo según sexo

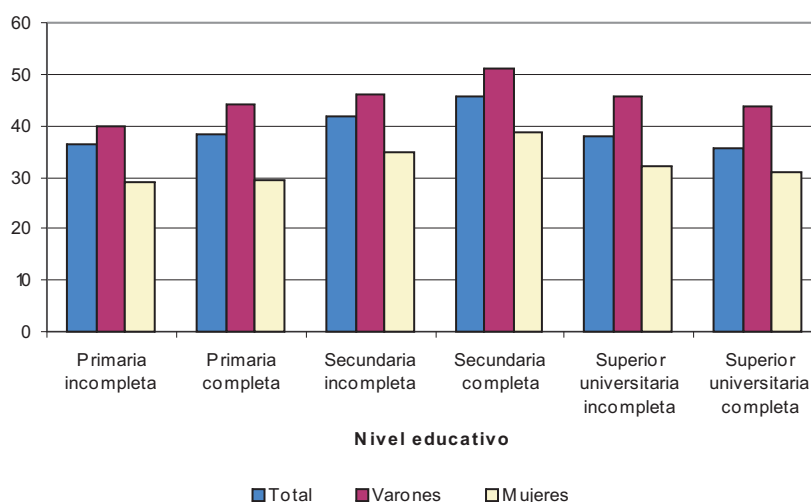

El paso siguiente en el análisis fue confeccionar un cuadro con un índice de ingreso medio de la hora de trabajo, para determinar diferencias salariales por género.

Cuadro 11.3.9 Índice de ingreso medio de la hora de trabajo por nivel educativo según sexo

| Nivel educativo | Salario medio por hora | | |
|-----------------------------------|------------------------|---------|---------|
| | Total | Varones | Mujeres |
| Primaria incompleta | 100,0 | 103,4 | 88,6 |
| Primaria completa | 104,1 | 107,6 | 94,2 |
| Secundaria incompleta | 115,8 | 125,2 | 99,0 |
| Secundaria completa | 132,3 | 134,9 | 130,3 |
| Superior universitaria incompleta | 153,7 | 151,4 | 154,6 |
| Superior universitaria completa | 218,7 | 216,7 | 224,0 |
| Total general | 131,8 | 130,2 | 135,2 |

Fuente: INDEC Encuesta Permanente de Hogares y DPEyC San Luis
 Elaboración: DPEyC San Luis

Se obtuvo como resultado que las mujeres obtienen menores niveles de salario cuando su nivel educativo es inferior. Pero a medida que éste es más elevado, su índice salarial supera al de los varones.

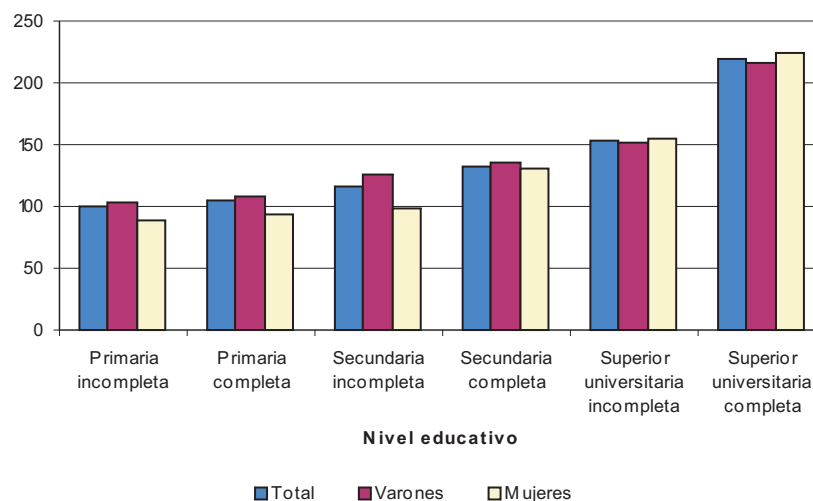
Gráfico 11.3.8 Índice del ingreso medio de la hora de trabajo por nivel educativo según sexo

12.4 - Indicadores de la actividad industrial

Contenido:

El sector industrial en el marco nacional.

- Participación de la industria en la economía nacional.
- Productividad.
- Evolución de los salarios e inflación mayorista.
- Incidencia de las inversión en la producción.
- Tasas de inversión en maquinaria y equipamiento.
- Financiamiento bancario.
- Presión impositiva

El sector industrial en el marco provincial.

- Crecimiento nacional y provincial.
- Participación en la economía provincial.
- Financiamiento bancario.
- Niveles de ocupación.
- Ocupación por sexo.
- Categoría y calificación en la ocupación.
- Ocupación según cobertura jubilatoria.
- Cobertura según calificación ocupacional
- Empleo registrado al Sistema de Jubilaciones y Pensiones.
- Salarios promedio declarados.
- Desempleo por ocupación anterior.
- Participación de las exportaciones por rubro.
- Evolución de las exportaciones.
- Principales manufacturas de origen industrial exportadas.
- Principales destinos de las manufacturas de origen industrial exportadas.
- Principales manufacturas de origen agropecuario exportadas.
- Principales destinos de las manufacturas de origen agropecuario exportadas.

Las PyMES en el marco provincial.

- Composición de la muestra de la encuesta PyMEs.
- Población ocupada.
- Categoría ocupacional.
- Ocupación por sexo.
- Salarios por actividad.
- Perfil del personal ocupado de las PyMEs industriales.
- Inversiones de las PyMEs industriales.

El presente trabajo tuvo por objeto la recopilación de información estadística de la última década, referida al sector industrial nacional y provincial.

El motivo principal es elaborar un informe descriptivo que permita observar la evolución e incidencia de la actividad en la economía.

Los cuadros y gráficos aquí expuestos forman parte de una serie de reuniones mantenidas con autoridades de las Cámaras Industriales de la provincia.

Algunas observaciones de la industria nacional:

- En 2007, la industria produjo bienes por valores superiores a ciento cincuenta y ocho mil millones de pesos.
- La participación relativa de la industria en el PIB es del 20%, con extremos de 16,1% y 22,5%.
- La inversión de maquinaria y equipamiento de origen extranjero se incrementó notablemente, y acompaña más perfectamente al PIB industrial.
- En el 2002, la capacidad instalada del sector era del 55 %. Hoy, supera el 70 %.
- La producción del sector industrial mejoró un 28,3% en relación a obreros ocupados, y un 37,3% en horas trabajadas. Sin embargo, no se recuperó el nivel de ocupación de 1997.
- El salario creció un 184,6% y la inflación de precios mayoristas un 162,5% entre 1997 y 2007.

Algunas observaciones de la industria provincial:

- El sector industrial es el de mayor participación en el PGB provincial.
- En los últimos 6 años, las manufacturas de origen industrial han participado del 50% de las exportaciones provinciales.
- Mientras que en el país las exportaciones de origen industrial representan el 35,2%, en San Luis son el 55,4%.
- La evolución de las exportaciones de origen industrial, entre 1997 y 2007 se incrementó un 42%.
- La industria es el sector de mayor formalidad, con respecto al trabajo registrado.
- Los salarios más altos se observan en la industria.
- La industria absorbe el 18,4% de la Población Ocupada.

Algunas observaciones de la actividad industrial de las PyMEs:

- El 50% del empleo generado por las pequeñas y medianas empresas corresponde al sector industrial.
- El sector industrial es el que mejor remunera a sus trabajadores con respecto a la totalidad de las PyMEs.

El sector industrial en el marco nacional

Cuadro 11.4.1 Participación de la industria en la economía nacional

| Producto Interno Bruto e Industria Manufacturera a precios de mercado, en millones de \$ corrientes | | | | | | | | | | | |
|---|---------|---------|---------|---------|---------|---------|---------|---------|---------|---------|---------|
| | Periodo | | | | | | | | | | |
| | 1997 | 1998 | 1999 | 2000 | 2001 | 2002 | 2003 | 2004 | 2005 | 2006 | 2007 |
| Producto Interno Bruto | 292.859 | 298.948 | 283.523 | 284.204 | 268.697 | 312.580 | 375.909 | 447.643 | 531.939 | 654.439 | 812.456 |
| Industria Manufacturera | 53.382 | 53.326 | 48.090 | 46.877 | 43.242 | 63.603 | 84.530 | 99.793 | 114.091 | 134.709 | 158.821 |
| Participación Relativa % | 18,2 | 17,8 | 17,0 | 16,5 | 16,1 | 20,3 | 22,5 | 22,3 | 21,4 | 20,6 | 19,5 |

11. ANEXO

Gráfico 11.4.1 Producto Interno Bruto-Industria Manufacturera Nacional

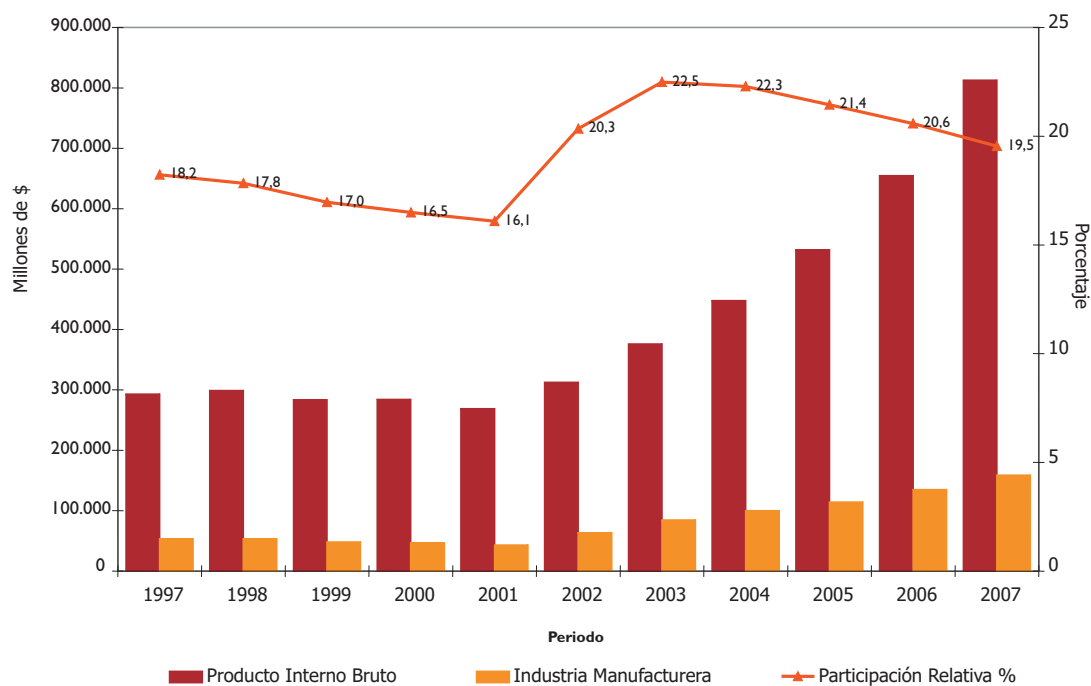

El año 2001 fue el de menor participación de la Industria en la producción nacional.
2003 y 2004 fueron los años de mayor participación.
En 2007 la industria produjo bienes por un valor superior a los \$ 158 mil millones.

Cuadro 11.4.2 Productividad

| Índice de Volumen Físico de la Producción, Obreros Ocupados y Horas trabajadas. Índice base 1997=100 | | | | | | | | | | | |
|--|---------|------|------|------|------|------|------|------|-------|-------|-------|
| | Periodo | | | | | | | | | | |
| | 1997 | 1998 | 1999 | 2000 | 2001 | 2002 | 2003 | 2004 | 2005 | 2006 | 2007 |
| Índice de Volumen Físico | 100 | 99,6 | 89,2 | 87,8 | 77,7 | 70,2 | 82,4 | 93,9 | 102,6 | 112,1 | 121,9 |
| Índice de Obreros Ocupados | 100 | 97,0 | 88,5 | 82,1 | 76,7 | 69,7 | 73,3 | 80,5 | 85,9 | 90,4 | 95,0 |
| Índice de horas trabajadas | 100 | 95,3 | 85,8 | 79,2 | 70,9 | 62,9 | 70,5 | 79,1 | 84,1 | 87,6 | 91,2 |

Fuente: INDEC
Elaboración: DPEyC San Luis

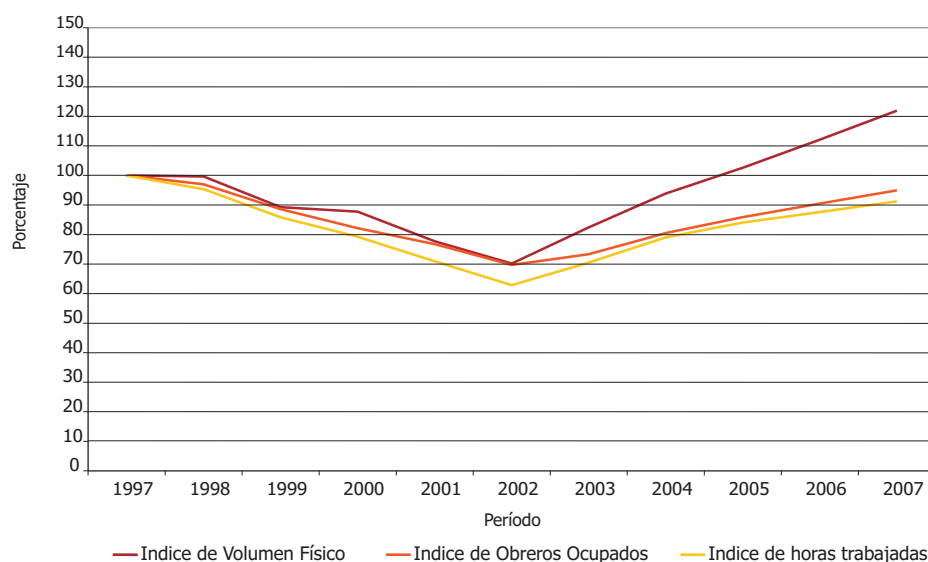
Gráfico 11.4.2 Índice de Volumen Físico

La producción mejoró un 28,3% en relación a obreros ocupados y un 37,3% en horas trabajadas.

No se recuperó el nivel de ocupación obrera de 1997.

Cuadro 11.4.3 Evolución de salarios e inflación mayorista

| Índice de Salario por Obrero e Índice de Precios Internos al por Mayor. Índice base 1997=100 | | | | | | | | | | | |
|--|---------|-------|------|-------|------|-------|-------|-------|-------|-------|-------|
| | Período | | | | | | | | | | |
| | 1997 | 1998 | 1999 | 2000 | 2001 | 2002 | 2003 | 2004 | 2005 | 2006 | 2007 |
| Índice de Salario por Obrero | 100 | 100,3 | 99,6 | 100,1 | 97,5 | 99,0 | 121,6 | 154,1 | 186,4 | 233,6 | 284,6 |
| IPIM Productos Manufacturados Nac | 100 | 98,8 | 95,9 | 97,2 | 96,5 | 157,6 | 188,0 | 201,9 | 218,7 | 237,6 | 262,5 |

Fuente: INDEC

Elaboración: DPEyC San Luis

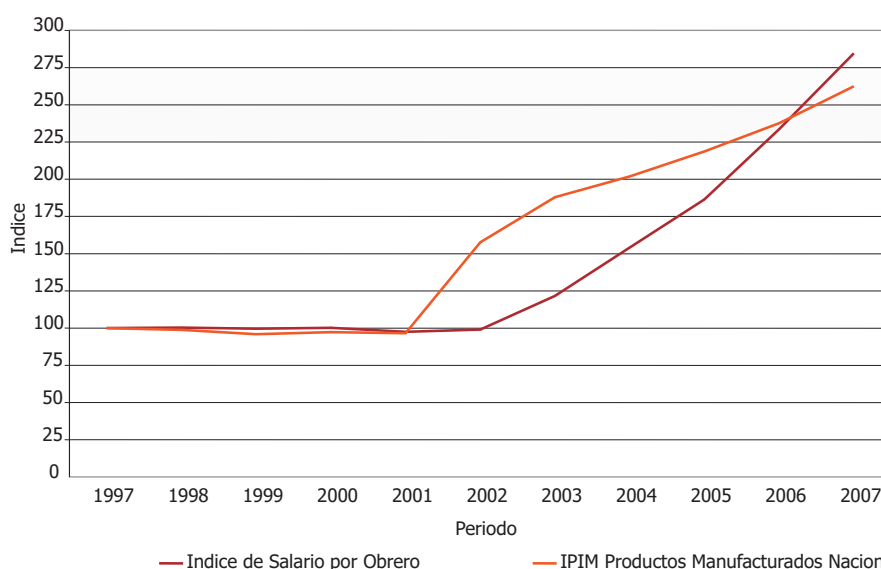
Gráfico 11.4.3 Índice de Salario por Obrero - Índice de Precios Internos al por Mayor

11. ANEXO

El salario creció un 184,6% y la inflación de precios mayoristas un 162,5%.

Cuadro 11.4.4 Incidencia de la inversión en la producción

| Producto Interno Bruto Industrial e Inversión Bruta Interna Fija en Maquinaria y Equipos Nacionales e Importados, en millones de \$ corrientes | | | | | | | | | | | |
|--|---------|--------|--------|--------|--------|--------|--------|--------|---------|---------|---------|
| | Periodo | | | | | | | | | | |
| | 1997 | 1998 | 1999 | 2000 | 2001 | 2002 | 2003 | 2004 | 2005 | 2006 | 2007 |
| PIB Industrial | 53.382 | 53.326 | 48.090 | 46.877 | 43.242 | 63.603 | 84.530 | 99.793 | 114.091 | 134.709 | 158.821 |
| IBF en Maquinaria y Equipamiento | 15.948 | 16.370 | 13.057 | 12.260 | 9.574 | 10.517 | 15.856 | 24.366 | 30.200 | 37.884 | 49.075 |
| IBF en Maquinaria y Equipamiento Nacional | 7.579 | 7.656 | 6.076 | 5.570 | 4.808 | 6.993 | 8.812 | 11.336 | 13.454 | 16.494 | 20.116 |
| IBF en Maquinaria y Equipamiento Importado | 8.369 | 8.713 | 6.981 | 6.690 | 4.766 | 3.525 | 7.045 | 13.031 | 16.746 | 21.389 | 28.959 |

Fuente: INDEC
Elaboración: DPEyC San Luis

Gráfico 11.4.4 Producto Interno Bruto Industrial - Inversión Bruta Fija

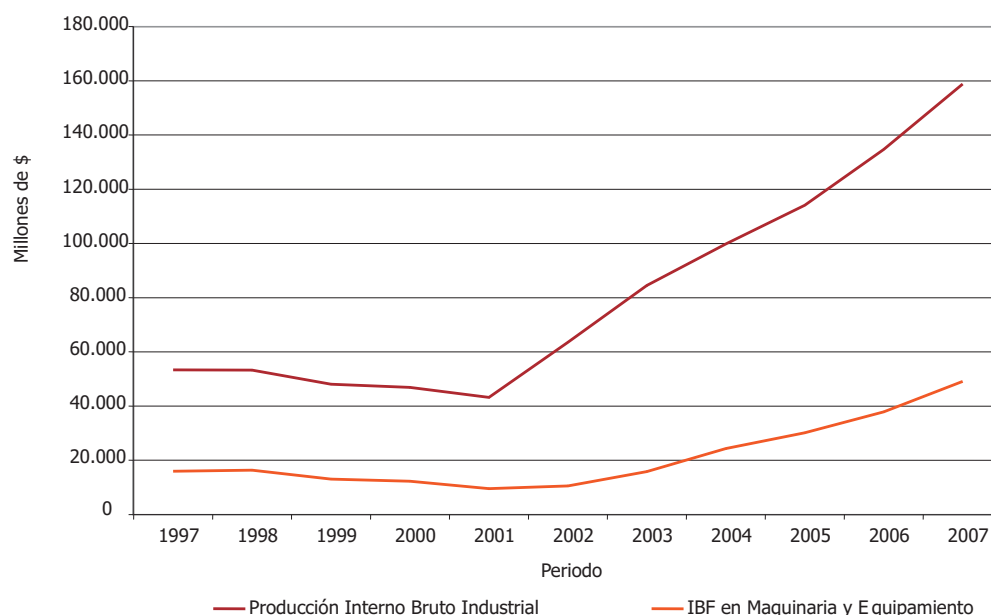

La inversión en maquinaria y equipamiento en relación con el PIB evolucionó de la misma forma entre 1997 y 2007.

Cuadro 11.4.5 Tasas de inversión en maquinaria y equipamiento

| Tasa de Inversión Bruta Interna Fija en Maquinaria y Equipo en Relación al PIB Industria | | | | | | | | | | | |
|--|---------|------|------|------|------|------|------|------|------|------|------|
| | Periodo | | | | | | | | | | |
| | 1997 | 1998 | 1999 | 2000 | 2001 | 2002 | 2003 | 2004 | 2005 | 2006 | 2007 |
| Tasa de IBF de Maq. y Equip. y Producción Industrial | 29,9 | 30,7 | 27,2 | 26,2 | 22,1 | 16,5 | 18,8 | 24,4 | 26,5 | 28,1 | 30,9 |
| Tasa de IBF de Maq. y Equip. Nacional y Prod. Industrial | 14,2 | 14,4 | 12,6 | 11,9 | 11,1 | 11,0 | 10,4 | 11,4 | 11,8 | 12,2 | 12,7 |
| Tasa de IBF de Maq. y Equip. Importado y Prod. Industrial | 15,7 | 16,3 | 14,5 | 14,3 | 11,0 | 5,5 | 8,3 | 13,1 | 14,7 | 15,9 | 18,2 |

Fuente: INDEC y DNCN
Elaboración: DPEyC San Luis

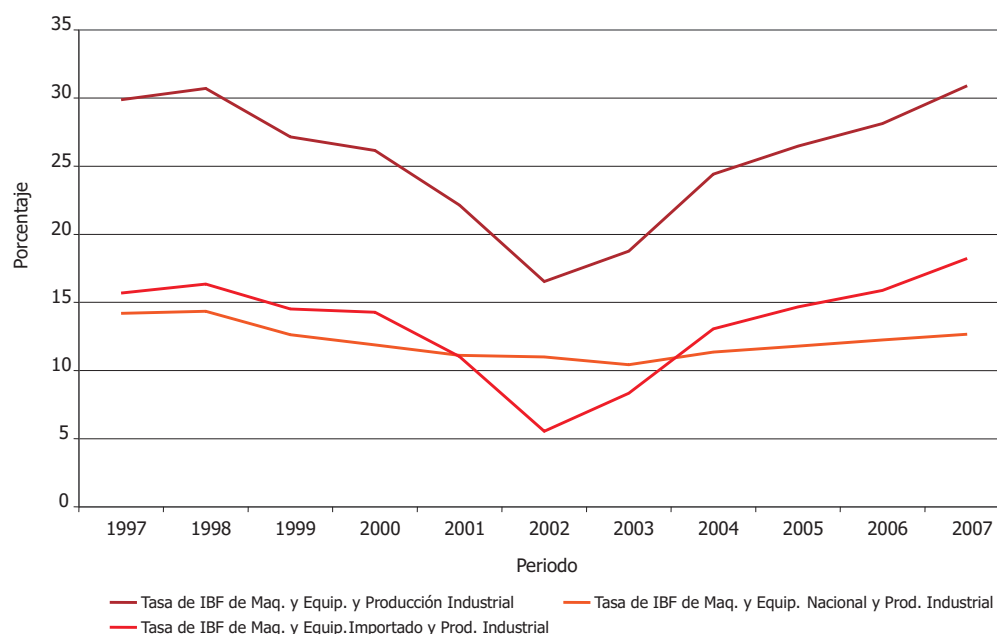
Gráfico 11.4.5 Tasa de Inversión Bruta Fija en Maquinarias y Equipamientos total, nacional e importada

Si bien las inversiones de ambos orígenes tienen pendiente positiva, las inversiones en bienes de procedencia extranjera han aumentado su participación en aproximadamente un 60% en 2007.

En 2002 la capacidad instalada era del 55%. Hoy supera el 70%.

Cuadro 11.4.6 Financiamiento bancario

| | Total de Préstamos en Efectivo Otorgados en el País, saldos en millones de \$ corrientes | | | | | | | | | | |
|--|--|--------|--------|--------|--------|--------|--------|--------|--------|--------|---------|
| | Periodo | | | | | | | | | | |
| | 1997 | 1998 | 1999 | 2000 | 2001 | 2002 | 2003 | 2004 | 2005 | 2006 | 2007 |
| Total de Actividades Económicas | 58.173 | 65.243 | 67.023 | 80.755 | 74.897 | 73.055 | 61.310 | 59.700 | 66.452 | 83.637 | 108.397 |
| Industria Manufacturera | 11.244 | 10.932 | 10.539 | 10.289 | 8.233 | 5.843 | 4.655 | 6.689 | 10.263 | 14.027 | 18.058 |
| Participación relativa de la Industria | 19,3 | 16,8 | 15,7 | 12,7 | 11,0 | 8,0 | 7,6 | 11,2 | 15,4 | 16,8 | 16,7 |

Fuente: Banco Central de la República Argentina
Elaboración: DPEyC San Luis

11. ANEXO

Gráfico 11.4.6 Préstamos en Efectivo del Total de Actividades Económicas e Industria Nacional. Participación Relativa Porcentual

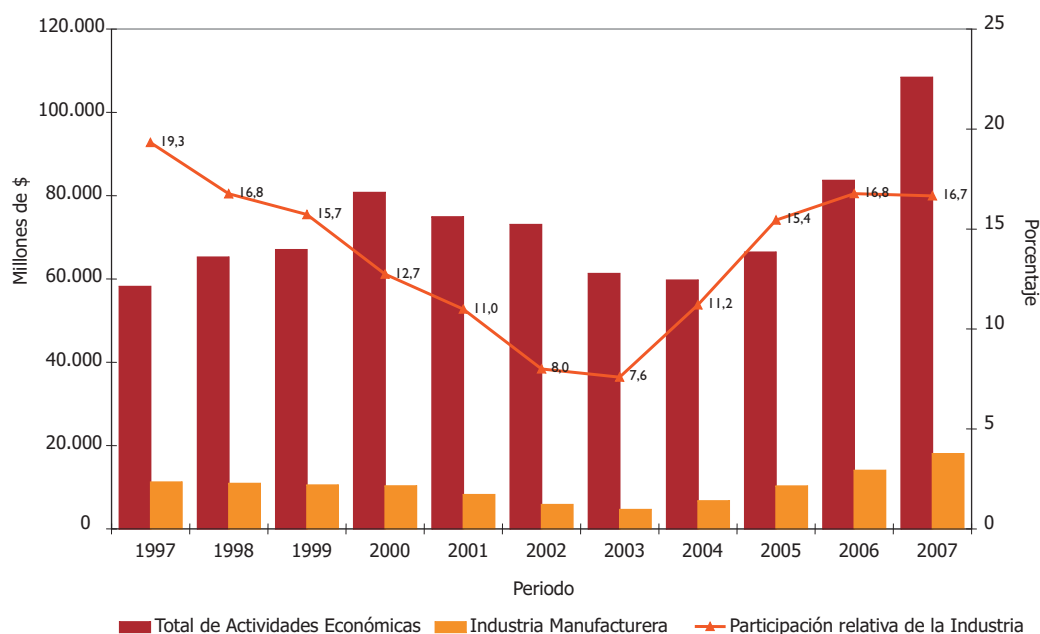

En 1997, del 100% del dinero en efectivo prestado por el sistema bancario, el 19,30% fue tomado por la industria.

En 2007, este ratio disminuyó en 2,6 puntos porcentuales con respecto a 1997.

Cuadro 11.4.7 Presión impositiva a la producción

| Producto Interno Bruto a precios de Mercado y Básicos, en millones de \$ corrientes | | | | | | | | | | | |
|---|---------|---------|---------|---------|---------|---------|---------|---------|---------|---------|---------|
| | Periodo | | | | | | | | | | |
| | 1997 | 1998 | 1999 | 2000 | 2001 | 2002 | 2003 | 2004 | 2005 | 2006 | 2007 |
| PIB a precios de Mercado | 292.859 | 298.948 | 283.523 | 284.204 | 268.697 | 312.580 | 375.909 | 447.643 | 531.939 | 654.439 | 812.456 |
| Impuestos específicos de nivel nacional | 6.100 | 5.914 | 5.794 | 5.917 | 8.032 | 10.882 | 12.986 | 15.774 | 18.328 | 21.044 | 25.447 |
| Impuestos a los Ingresos Brutos | 6.006 | 6.569 | 6.236 | 6.104 | 5.593 | 6.145 | 8.795 | 11.452 | 14.368 | 19.169 | 23.663 |
| Impuestos a las exportaciones | 6 | 28 | 25 | 32 | 52 | 5.022 | 9.212 | 10.272 | 12.323 | 14.712 | 20.450 |
| Impuestos a las importaciones | 2.827 | 2.741 | 2.278 | 1.976 | 1.575 | 1.308 | 2.289 | 3.250 | 3.877 | 5.139 | 7.015 |
| Impuesto al Valor Agregado | 20.474 | 20.857 | 18.771 | 19.009 | 16.233 | 16.468 | 22.022 | 32.087 | 38.276 | 49.044 | 65.124 |
| Total de impuestos a la producción | 35.414 | 36.110 | 33.104 | 33.038 | 31.485 | 39.824 | 55.303 | 72.836 | 87.171 | 109.107 | 141.699 |
| PIB a precios Básicos | 257.445 | 262.838 | 250.419 | 251.166 | 237.211 | 272.756 | 320.606 | 374.808 | 444.767 | 545.332 | 670.756 |
| Presión Impositiva a la Producción en % del PIB | 12,09 | 12,08 | 11,68 | 11,62 | 11,72 | 12,74 | 14,71 | 16,27 | 16,39 | 16,67 | 17,44 |

Fuente: INDEC y DNCN

Elaboración: DPEyC San Luis

Gráfico 11.4.7 Producto Interno Bruto a precios de Mercado y Básicos - Presión impositiva a la producción

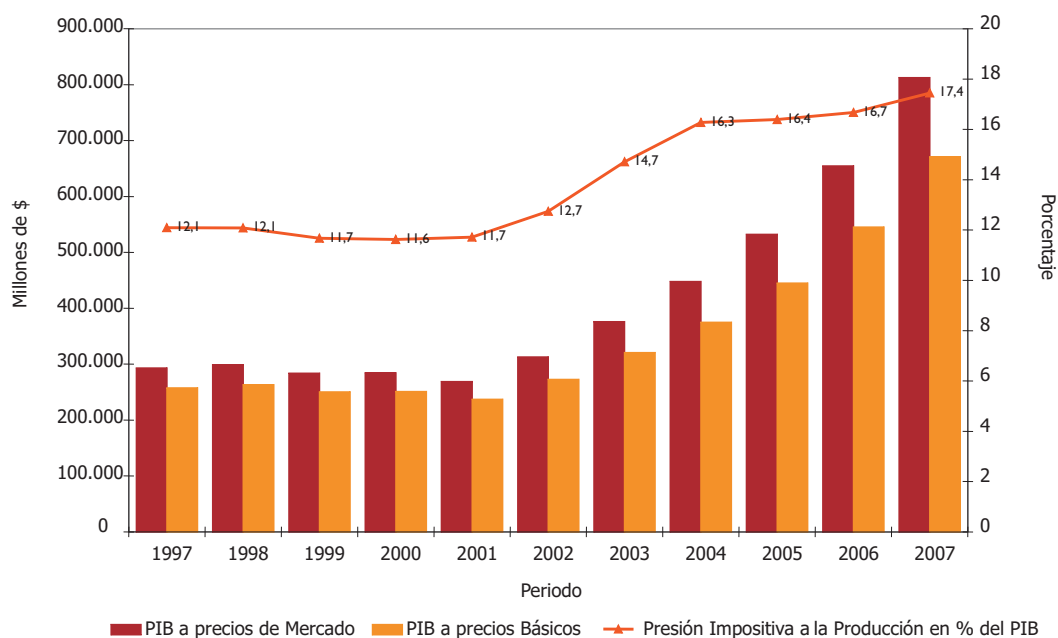

Entre 1997 y 2007, la presión impositiva sobre la producción creció más de 5 puntos porcentuales con respecto al PIB.

El sector industrial en el marco provincial

Cuadro 11.4.8 Crecimiento nacional y provincial

| Producto Interno Bruto y Producto Geográfico Bruto en millones de \$ constantes de 1993. | | | | | | | | | | |
|--|---------|---------|---------|---------|---------|---------|---------|---------|---------|---------|
| | Período | | | | | | | | | |
| | 1997 | 1998 | 1999 | 2000 | 2001 | 2002 | 2003 | 2004 | 2005 | 2006 |
| Producto Interno Bruto | 277.441 | 288.123 | 278.369 | 276.173 | 263.997 | 235.236 | 256.023 | 279.141 | 304.764 | 330.565 |
| Tasa de crecimiento del PIB | 8,11 | 3,85 | -3,39 | -0,79 | -4,41 | -10,89 | 8,84 | 9,03 | 9,18 | 8,47 |
| Producto Geográfico Bruto | 3.182 | 3.252 | 3.065 | 3.036 | 2.917 | 2.823 | 2.831 | 2.972 | 3.203 | 3.398 |
| Tasa de crecimiento del PGB | 3,9 | 2,2 | -5,7 | -1,0 | -3,9 | -3,2 | 0,3 | 5,0 | 7,8 | 6,1 |

Fuente: DPEyC San Luis

11. ANEXO

Gráfico 11.4.8 Tasa de Crecimiento del PIB y PGB

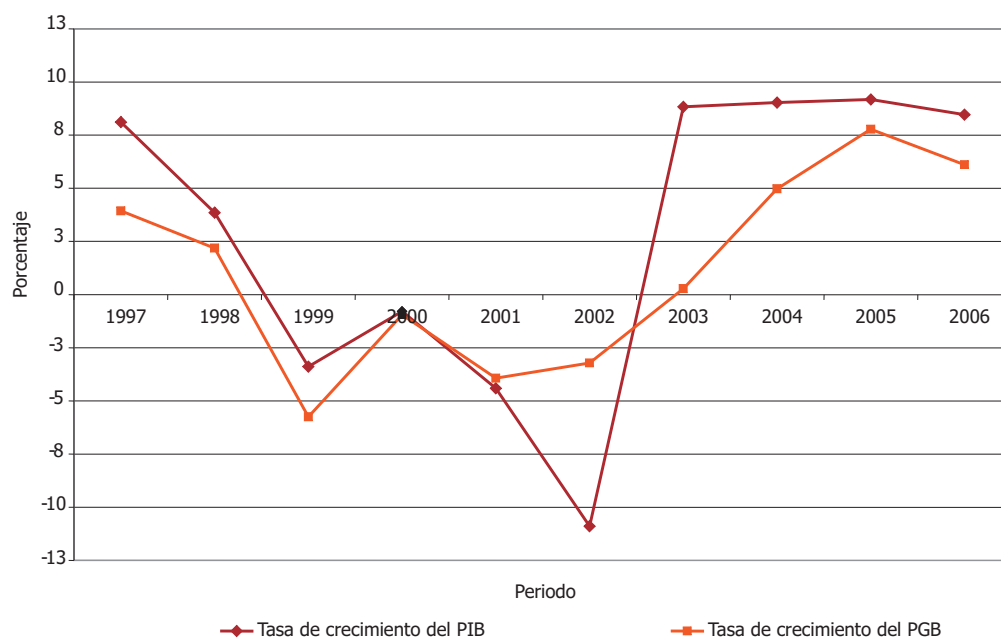

Si bien la economía provincial tiene un comportamiento similar al desempeño que ha tenido la nación, a partir del año 2000 las contracciones como las expansiones han sido más suaves.

Cuadro 11.4.9 Participación en la economía provincial

| Producto Geográfico Bruto e Industria Manufacturera a precios de mercado, en millones de \$ corrientes | | | | | | | | | | |
|--|---------|-------|-------|-------|-------|-------|-------|-------|-------|-------|
| | Periodo | | | | | | | | | |
| | 1997 | 1998 | 1999 | 2000 | 2001 | 2002 | 2003 | 2004 | 2005 | 2006 |
| Producto Geográfico Bruto | 3.440 | 3.481 | 3.213 | 3.207 | 3.061 | 4.161 | 4.641 | 5.104 | 5.614 | 6.219 |
| Industria Manufacturera | 1.825 | 1.762 | 1.438 | 1.440 | 1.266 | 1.958 | 2.244 | 2.536 | 2.622 | 2.734 |
| Participación Relativa % | 53,0 | 50,6 | 44,8 | 44,9 | 41,4 | 47,5 | 48,9 | 50,3 | 48,0 | 43,96 |

Fuente: DPEyC San Luis

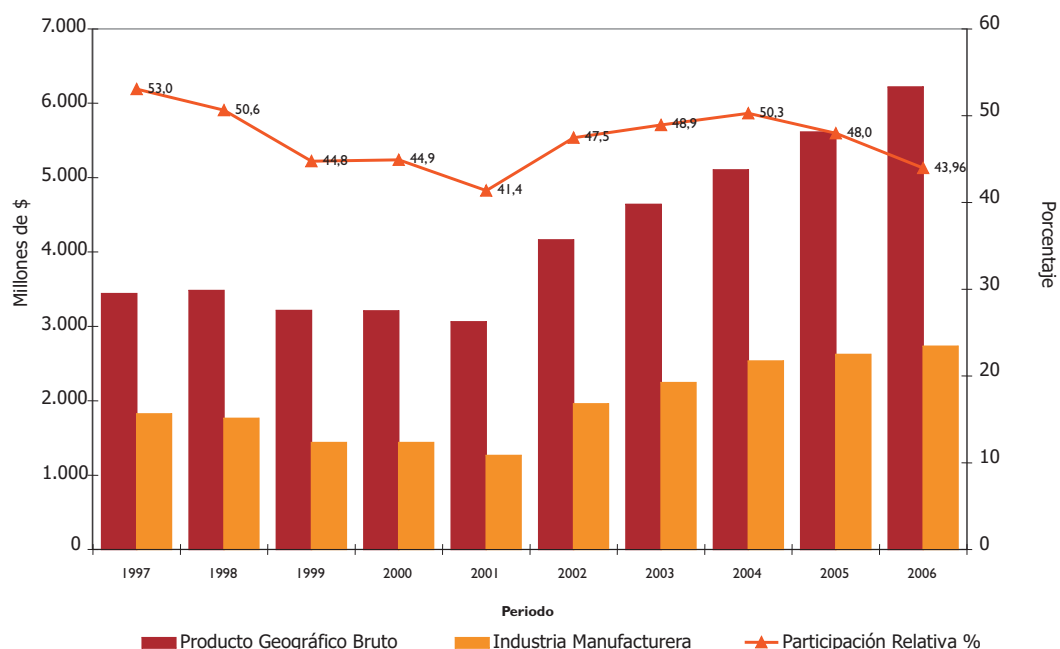
Gráfico 11.4.9 Producto Geográfico Bruto - Industria Manufacturera Provincial

La industria provincial produjo bienes por valores superiores a \$ 2.700 millones, en 2006.

En 2001 se observó el menor nivel de participación de los últimos años, con 41,4%, y su mayor participación fue en 1997, con un 53%.

Cuadro 11.4.10 Financiamiento bancario

| Total de Préstamos en Efectivo Otorgados en San Luis, saldos en miles de \$ corrientes | | | | | | | | | | | |
|--|---------|---------|---------|---------|---------|---------|--------|--------|---------|---------|---------|
| | Periodo | | | | | | | | | | |
| | 1997 | 1998 | 1999 | 2000 | 2001 | 2002 | 2003 | 2004 | 2005 | 2006 | 2007 |
| Total de Actividades Económicas | 89.090 | 150.622 | 107.387 | 172.535 | 176.579 | 153.775 | 92.927 | 94.025 | 135.081 | 183.048 | 300.320 |
| Industria Manufacturera | 4.351 | 5.785 | 4.791 | 6.338 | 5.768 | 5.740 | 4.096 | 5.312 | 8.516 | 6.099 | 10.707 |
| Participación relativa de la Industria | 4,9 | 3,8 | 4,5 | 3,7 | 3,3 | 3,7 | 4,4 | 5,6 | 6,3 | 3,3 | 3,6 |

Fuente: Banco Central de la República Argentina

Elaboración: DPEyC San Luis

11. ANEXO

Gráfico 11.4.10 Préstamos en Efectivo del Total de Actividades Económicas e Industria Provincial - Participación Relativa Porcentual

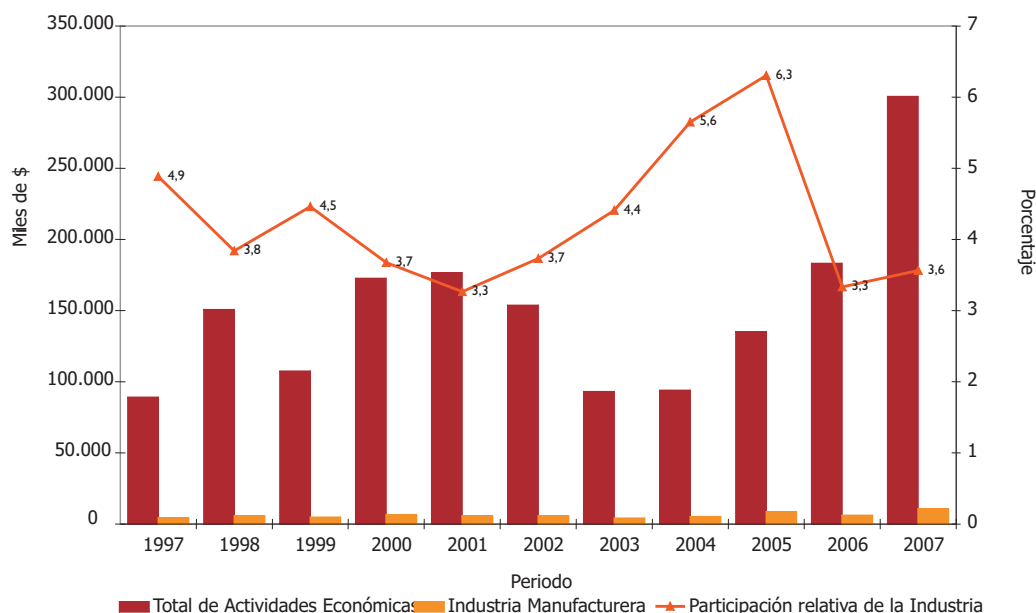

Los préstamos tomados por el sector presentan porcentaje muy inferiores a los observados en el país.

Hasta 2005 algo más del 6% de la totalidad del dinero en efectivo prestado fue tomado por la industria.

En 2007 sólo dicha actividad obtuvo 3,6%.

Cuadro 11.4.11 Niveles de ocupación

| Población ocupada Total y por rama de Actividad en porcentajes según sexo. San Luis - El Chorrillo. Primer trimestre 2008 | | | |
|--|----------------|---------|---------|
| Población Ocupada | Total Ocupados | Sexo | |
| | | Varones | Mujeres |
| Total Ocupados | 100 | 100 | 100 |
| Industria Manufacturera | 18,4 | 25,3 | 8,5 |
| Construcción | 10,4 | 17,1 | 0,7 |
| Comercio | 15,2 | 18,6 | 10,2 |
| Hoteles y Restaurantes | 2,2 | 2,5 | 1,8 |
| Transporte, almacenamiento y comunicaciones | 4,4 | 6,0 | 2,2 |
| Intermediación financiera, actividades emp. y de alg. | | 5,0 | 3,1 |
| Adm.Pública,Defensa,etc | 14,3 | 10,5 | 19,9 |
| Enseñanza | 9,7 | 3,2 | 19,9 |
| Servicios sociales y salud | 5,3 | 2,1 | 9,9 |
| Otros servicios comunitarios sociales y empresariales | 7,2 | 6,4 | 8,3 |
| Servicio Doméstico | 6,0 | 0,0 | 14,6 |
| Otras Ramas | 2,0 | 3,0 | 0,7 |
| No bien específico o desconocido | 0,7 | 0,5 | 1,0 |

Fuente: INDEC y DPEyC San Luis - Encuesta Permanente de Hogares

El 18,4% de la población ocupada ha encontrado trabajo en el sector industrial. Algo más de 1 varón cada 4 trabajan en el sector. Y sólo lo hacen el 8,5% de las mujeres

Cuadro 11.4.12 Ocupación por sexo

| Población ocupada Total y de la Industria Manufacturera en porcentajes por sexo. San Luis - El Chorrillo. Primer trimestre 2008 | | | |
|--|----------------|---------|---------|
| Población Ocupada | Total Ocupados | Sexo | |
| | | Varones | Mujeres |
| Total de Ocupados | 100 | 59,2 | 40,8 |
| Industria Manufacturera | 100 | 81,1 | 18,9 |

Fuente: INDEC y DPEyC San Luis - Encuesta Permanente de Hogares

Gráfico 11.4.11 Distribución porcentual por sexo de la población total ocupada



Gráfico 11.4.12 Distribución porcentual por sexo de la población total ocupada en la Industria Manufacturera



11. ANEXO

La población ocupada general tiene una distribución relativamente proporcional.
La población ocupada industrial encuentra mayoritariamente su mano de obra en los varones.

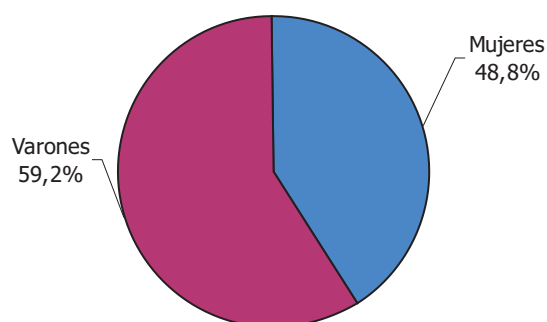
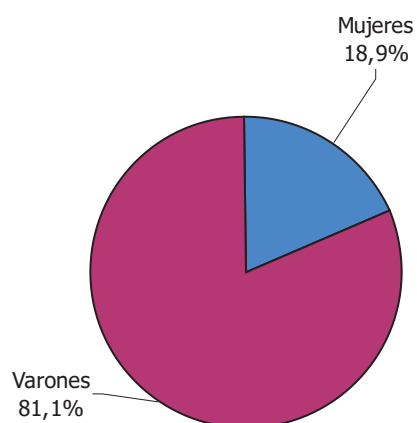
Cuadro 11.4.13 Categoría y calificación en la ocupación

| Población ocupada Total y de la Industria Manufacturera en porcentajes por categoría ocupacional. San Luis - El Chorrillo. Primer trimestre 2008 | | | | | |
|--|-----------------------|----------|---------------|-------------|------------------|
| Población Ocupada | Categoría Ocupacional | | | | |
| | Total Ocupados | Patrones | Cuenta Propia | Asalariados | Trabajo Familiar |
| Total de Ocupados | 100 | 100 | 100 | 100 | 100 |
| Industria Manufacturera | 18,4 | 18,7 | 8,2 | 20,7 | 0,0 |

Fuente: INDEC y DPEyC San Luis - Encuesta Permanente de Hogares

Del total de los patrones, el 18,7% corresponden a la industria.

| Población ocupada por calificación de la ocupación según sexo. San Luis - El Chorrillo. Primer trimestre 2008 | | | |
|--|----------------|---------|---------|
| Población Ocupada | Total Ocupados | Sexo | |
| | | Varones | Mujeres |
| Total Ocupados | 100 | 59,2 | 40,8 |
| Científico Profesional | 100 | 47,0 | 53,0 |
| Técnica | 100 | 57,9 | 42,1 |
| Operativa | 100 | 67,2 | 32,8 |
| No Calificada | 100 | 43,8 | 56,2 |

Fuente: INDEC y DPEyC San Luis - Encuesta Permanente de Hogares

Sobre el total de la población ocupada, las mujeres se ubican en los rangos extremos: son las más calificadas y las menos calificadas.

| Población ocupada por calificación de la ocupación según sexo. San Luis - El Chorrillo. Primer trimestre 2008 | | | |
|--|-----------------|---------|---------|
| Población Ocupada | Total Ocupado s | Sexo | |
| | | Varones | Mujeres |
| Total Ocupados | 100 | 100 | 100 |
| Científico Profesional | 6,1 | 4,9 | 8,0 |
| Técnica | 15,8 | 15,5 | 16,3 |
| Operativa | 56,3 | 63,9 | 45,2 |
| No Calificada | 21,2 | 15,7 | 29,2 |
| NS/NR/No espec | 0,5 | 0 | 1,3 |

Fuente: INDEC y DPEyC San Luis - Encuesta Permanente de Hogares

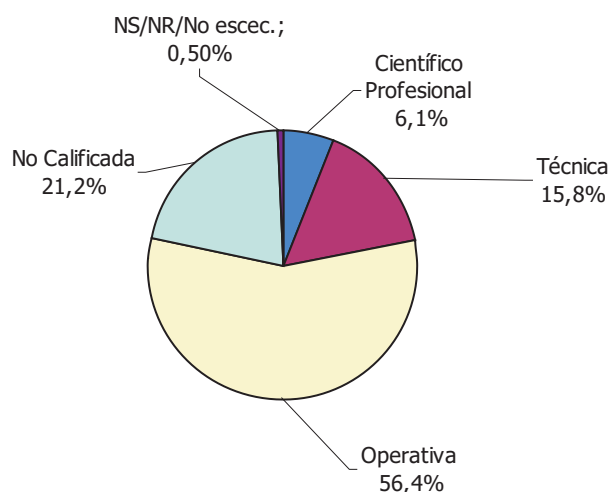
Gráfico 11.4.13 Población ocupada por calificación de la ocupación

Más de la mitad de los ocupados en el sector industrial realizan tareas de operarios.

Cuadro 11.4.14 Ocupación según cobertura jubilatoria

| Población asalariada según cobertura jubilatoria. San Luis - El Chorrillo. Primer trimestre 2008 | | | |
|--|-------------------|---------------------------|---------------------------|
| Población Ocupada | Total Asalariados | Con descuento Jubilatorio | Sin descuento jubilatorio |
| Total Ocupados | 100 | 51,4 | 48,6 |
| Industria Manufacturera | 100 | 78,8 | 21,2 |
| Construcción | 100 | 37,5 | 62,5 |
| Comercio | 100 | 47,5 | 52,5 |
| Hoteles y Restaurantes | 100 | 49,1 | 50,9 |
| Transporte, almacenamiento y comunicaciones | 100 | 36,5 | 63,5 |
| Intermediación financiera, act. empresariales y de alq. | 100 | 56,8 | 43,2 |
| Adm.Pública,Defensa,etc | 100 | 47,1 | 52,9 |
| Enseñanza | 100 | 74,6 | 25,4 |
| Servicios sociales y salud | 100 | 43,9 | 56,1 |
| Otros servicios comunitarios sociales y empresariales | 100 | 27,3 | 72,7 |
| Servicio Doméstico | 100 | 5,0 | 95,0 |
| Otras Ramas | 100 | 57,2 | 42,8 |
| No especifica | 100 | 48,6 | 51,4 |

Fuente: INDEC – DPEyC San Luis - Encuesta Permanente de Hogares

11. ANEXO

La industria es el sector de mayor formalidad, con respecto al trabajo registrado.

Cuadro 11.4.15 Cobertura según calificación ocupacional

| Población asalariada por tipo de calificación según cobertura jubilatoria. San Luis - El Chorrillo. Primer trimestre 2008 | | | |
|---|-------------------|---------------------------|---------------------------|
| Población asalariada | Total asalariados | Con descuento Jubilatorio | Sin descuento jubilatorio |
| Científico Profesional | 100 | 90,0 | 10,0 |
| Técnica | 100 | 79,3 | 20,7 |
| Operativa | 100 | 54,5 | 45,5 |
| No Calificada | 100 | 25,0 | 75,0 |

Fuente: INDEC – DPEyC San Luis - Encuesta Permanente de Hogares

La formalidad en el empleo tiene una relación directa al nivel de calificación.
A mayor nivel de instrucción, mayor porcentaje de trabajo registrado.

Cuadro 11.4.16 Empleo registrado al sistema de jubilaciones y pensiones

| Puestos de trabajo privados declarados al Sistema Integrado de Jubilaciones y Pensiones. | | | |
|--|---------|--------|---------------------|
| Puesto de trabajo privado | Periodo | | Tasa de Crecimiento |
| | 2006 | 2007 | |
| Sectores Productores de Bienes | 25.541 | 26.805 | 4,9 |
| Agricultura, ganadería, caza y silvicultura | 2.708 | 2.842 | 4,9 |
| Industria manufacturera | 18.619 | 18.995 | 2,0 |
| Construcción | 3.694 | 4.415 | 19,5 |
| Otros sectores productores de bienes | 520 | 553 | 6,3 |
| Sectores Productores de Servicios Privados | 24.718 | 27.237 | 10,2 |
| Comercio mayorista, minorista y reparaciones | 6.086 | 7.114 | 16,9 |
| Actividades inmobiliarias, empresariales y de alquiler | 6.269 | 6.864 | 9,5 |
| Enseñanza, servicios sociales y de salud privados | 5.378 | 5.582 | 3,8 |
| Otros sectores productores de servicios privados | 6.985 | 7.677 | 9,9 |
| Sin especificar | 167 | 126 | -24,6 |
| Total | 50.426 | 54.168 | 7,4 |

Fuente: Dirección Nacional de Programación Macroeconómica, Secretaría de Política Económica, SIJP-AFIP
Elaboración: DPEyC San Luis

En 2007 la industria es el sector que presenta menor tasa de crecimiento en la cantidad de empleos registrados.

También es importante resaltar que es el sector “privado” con la mayor cantidad de empleos registrados.

Cuadro 11.4.17 Salarios promedios declarados

| Remuneración bruta promedio de los puestos privados declarados al Sistema Integrado de Jubilaciones y Pensiones. Promedio mensual en \$ corrientes. | | |
|---|---------|-------|
| Puesto de trabajo privado | Período | |
| | 2006 | 2007 |
| Agricultura, ganadería, caza y silvicultura | 1.118 | 1.401 |
| Industria manufacturera | 2.116 | 2.601 |
| Construcción | 1.200 | 1.505 |
| Otros sectores productores de bienes | 2.205 | 2.504 |
| Comercio mayorista, minorista y reparaciones | 1.366 | 1.668 |
| Actividades inmobiliarias, empresariales y de alquiler | 1.195 | 1.465 |
| Enseñanza, servicios sociales y de salud privados | 1.187 | 1.399 |
| Otros sectores productores de servicios privados | 1.527 | 1.950 |

Fuente: Dirección Nacional de Programación Macroeconómica, Secretaría de Política Económica, SIJP - AFIP
Elaboración: DPEyC San Luis

En cuanto a la remuneración, los salarios más altos de la economía privada, se observan en la industria manufacturera.

Cuadro 11.4.18 Desempleo por ocupación anterior

| Población desocupada con ocupación anterior según tiempo de finalización del trabajo en Industria. San Luis - El Chorrillo. Primer trimestre 2008 * | | | |
|---|---------------------------------------|------------------------|----------------|
| Población Ocupada | Total desocup. con ocupación anterior | Tiempo de finalización | |
| | | Hasta 6 meses | Más de 6 meses |
| Total de asalariados | 100,0 | 100,0 | 100 |
| Industria Manufacturera | 19,4 | 32,6 | 0 |

* Finalizada hace 3 años o menos.

Fuente: INDEC – DPEyC San Luis - Encuesta Permanente de Hogares

1 de cada 5 desocupados de San Luis provienen del sector industrial.

No se observan desocupados provenientes de la industria, con más de 6 meses de inactividad.

Gráfico 11.4.14 Participación de las exportaciones por rubro

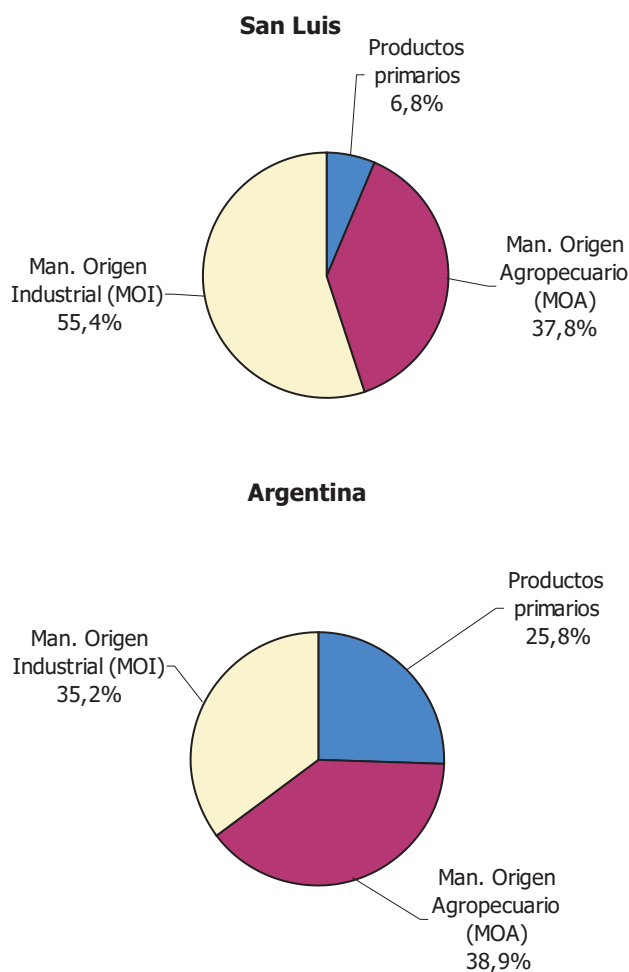

11. ANEXO

Cuadro 11.4.19 Evolución de las exportaciones

| Total de Exportaciones y de origen industrial y agropecuario, en millones de u\$s FOB | | | | | | | | | | | |
|---|---------|-------|-------|-------|-------|-------|-------|-------|-------|-------|-------|
| Indicadores | Periodo | | | | | | | | | | |
| | 1997 | 1998 | 1999 | 2000 | 2001 | 2002 | 2003 | 2004 | 2005 | 2006 | 2007 |
| Exportaciones Totales | 280,9 | 312,3 | 295,4 | 323,4 | 340,6 | 258,2 | 278,9 | 328,9 | 374,9 | 438,6 | 518,9 |
| Exportaciones de Manufacturas de Origen Industrial | 119,6 | 124,3 | 102,1 | 140,8 | 158,2 | 133,4 | 148,4 | 174,0 | 204,0 | 254,4 | 288,0 |
| Exportaciones de Manufacturas de Origen Agropecuario | 154,3 | 171,5 | 156,5 | 162,8 | 168,3 | 101,9 | 105,8 | 127,7 | 140,8 | 164,5 | 196,2 |
| Participación Relativa % de MOI | 42,6 | 39,8 | 34,6 | 43,5 | 46,4 | 51,7 | 53,2 | 52,9 | 54,4 | 58,0 | 55,5 |
| Participación Relativa % de MOA | 54,9 | 54,9 | 53,0 | 50,3 | 49,4 | 39,5 | 37,9 | 38,8 | 37,6 | 37,5 | 37,8 |

Fuente: INDEC
Elaboración: DPEyC San Luis

Gráfico 11.4.15 Total de Exportaciones de origen industrial y agropecuario. Participación relativa

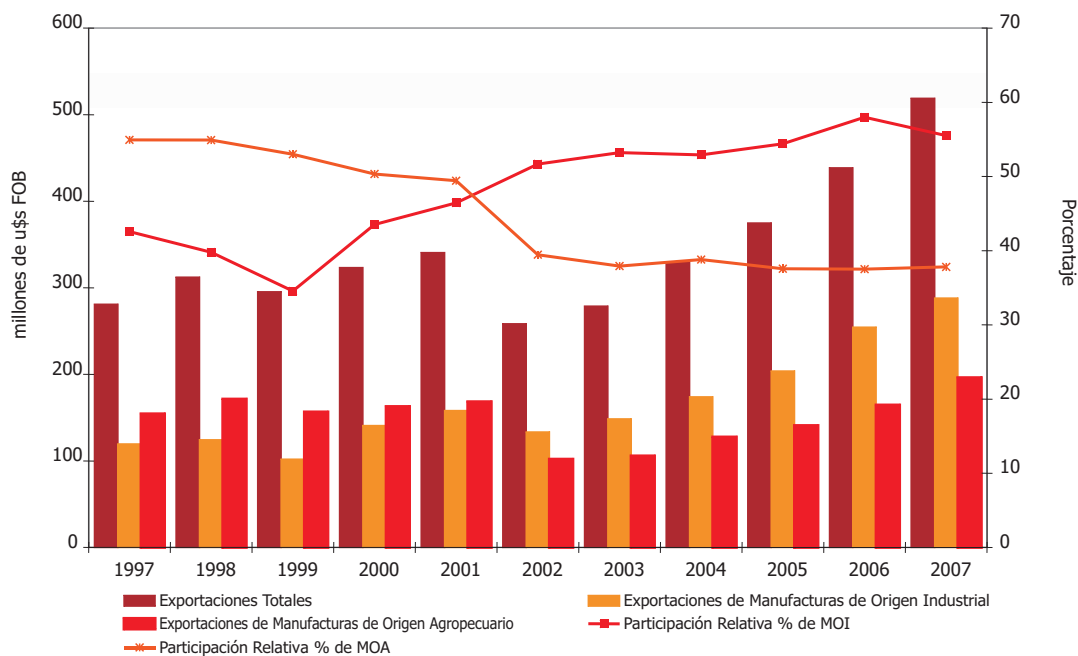

En 1999 se observaron el menor nivel de exportaciones de origen industrial.

En tanto que, en 2002 fue el año menos favorable de las exportaciones de origen agropecuario

En los últimos 6 años siempre las MOI han participado en más de la mitad de la exportaciones provinciales.

11.4.20 Principales manufacturas de origen industrial exportadas

| Exportaciones de Manufacturas de Origen Industrial en el periodo 2007. u\$s FOB | | |
|--|-------------|------|
| Productos Exportados | u\$s FOB | % |
| Papel, cartón y manufacturas | 98.020.200 | 34,1 |
| Materias plásticas artificiales | 39.623.290 | 13,8 |
| Bombas, motobombas, turbobombas y sus partes | 34.575.009 | 12,0 |
| Resto (metales comunes y sus manufacturas) | 28.775.551 | 10,0 |
| Máquinas y aparatos eléctricos | 19.551.720 | 6,8 |
| Partes y piezas de vehículos y tractores | 12.232.939 | 4,3 |
| Material, máquinas y aparatos para frío | 7.805.145 | 2,7 |
| Aceros especiales | 5.704.038 | 2,0 |
| Aceites esenciales y resinoideos (perfume, cosmética) | 5.647.867 | 2,0 |
| Manufacturas diversas de metales comunes | 5.180.087 | 1,8 |
| Productos diversos de las industrias químicas | 4.577.274 | 1,6 |
| Extractos curtientes y tintóreos pinturas y tintas | 3.131.521 | 1,1 |
| Orgánicos | 2.862.939 | 1,0 |
| Tubos y caños | 2.718.924 | 0,9 |
| Aparatos y dispositivos para calentado, cocción | 2.624.587 | 0,9 |
| Manufacturas de piedra, yeso y amianto | 2.514.382 | 0,9 |
| Perfiles estructurales | 1.940.727 | 0,7 |
| Otras máquinas y aparatos, piezas y accesorios | 1.492.171 | 0,5 |
| Textiles sintéticos o artificiales continuos | 1.409.064 | 0,5 |
| Productos cerámicos | 1.386.248 | 0,5 |
| Resto de MOI Exportadas | 5.890.731 | 2,0 |
| Total de MOI Exportadas | 287.664.416 | 100 |

Fuente: INDEC

Elaboración: DPEyC

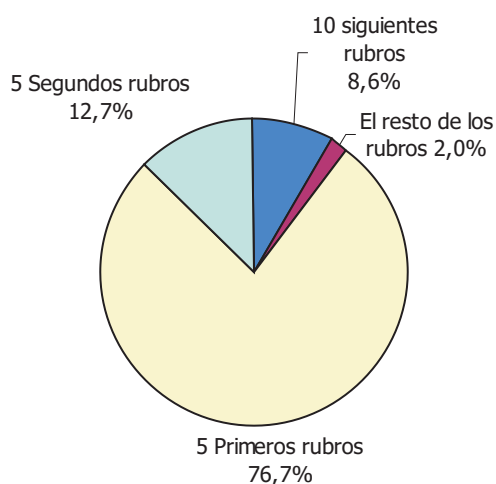
Gráfico 11.4.16 Participación porcentual de los rubros que más exportan

Los 5 primeros grupos de productos exportados representaron más del 76% de las exportaciones MOI del año 2007.

Y los primeros 10 productos, prácticamente alcanzan el 90% de los bienes exportados.

11. ANEXO

Cuadro 11.4.21 Principales destinos de las manufacturas de origen industrial exportadas

| Destino de Manufacturas de Origen Industrial en el periodo 2007. u\$s FOB | | |
|---|-------------|------|
| Países | u\$s FOB | % |
| Brasil | 90.252.389 | 31,4 |
| Chile | 82.308.892 | 28,6 |
| Paraguay | 19.930.021 | 6,9 |
| Venezuela | 16.576.128 | 5,8 |
| Estados Unidos | 14.333.274 | 5,0 |
| Uruguay | 11.693.289 | 4,1 |
| Bolivia | 7.637.496 | 2,7 |
| Colombia | 5.515.475 | 1,9 |
| Paquistán | 5.389.188 | 1,9 |
| Perú | 4.181.371 | 1,5 |
| Rumania | 3.464.097 | 1,2 |
| Bangladesh | 2.873.699 | 1,0 |
| Reino Unido | 2.783.777 | 1,0 |
| Kuwait | 2.408.959 | 0,8 |
| Ecuador | 1.697.396 | 0,6 |
| México | 1.661.077 | 0,6 |
| Emiratos Arabes Unidos | 1.280.422 | 0,4 |
| Australia | 1.128.261 | 0,4 |
| Trinidad y Tobago | 1.114.149 | 0,4 |
| Sudán | 990.813 | 0,3 |
| Otros países | 10.444.244 | 3,6 |
| Total de MOI Exportadas | 287.664.416 | 100 |

Fuente: INDEC

Elaboración: DPEyC San Luis

Gráfico 11.4.17 Participación porcentual de los principales destinos de las exportaciones

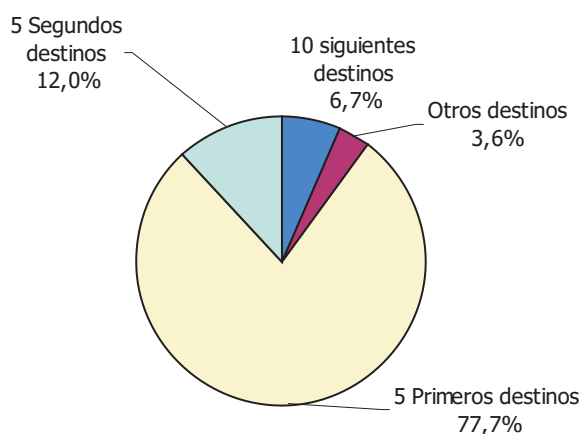

Los cinco primeros destinos de las exportaciones MOI reciben el 77,7% de los bienes exportados de San Luis. Y los primeros cuatro son destinos sudamericanos.

Análogamente a los bienes exportados los 10 primeros destinos satisfacen el 90% de las exportaciones.

Cuadro 11.4.22 Principales manufacturas de origen agropecuario exportadas

| Exportaciones de Manufacturas de Origen Agropecuario en el periodo 2007. u\$s FOB | | |
|--|-------------|------|
| Productos Exportados | u\$s FOB | % |
| Maníes blanchados, preparados | 68.733.628 | 35,0 |
| Carnes bovinas en diferentes cortes | 46.638.287 | 23,8 |
| Chocolates | 14.032.605 | 7,2 |
| Pieles y cueros preparados | 13.364.323 | 6,8 |
| Preparaciones para salsas y preparadas | 8.930.804 | 4,6 |
| Productos de panadería (pan dulce, galletitas) | 8.344.077 | 4,3 |
| Artículos de confitería sin cacao | 8.144.261 | 4,2 |
| Jarabe de fluctuosa y glucosa | 5.039.599 | 2,6 |
| Colas y demas adhesivos preparados | 4.075.740 | 2,1 |
| Harinas, productos de molinería | 3.895.630 | 2,0 |
| Preparaciones para sopa | 3.718.556 | 1,9 |
| Residuos alimenticios y prep.para animales | 2.529.523 | 1,3 |
| Bebidas de licor, cervezas y vinos bermut | 1.777.628 | 0,9 |
| Almidones y feculas | 1.741.634 | 0,9 |
| Puré, pastas de frutas | 1.527.403 | 0,8 |
| Conservas o preparados de carne | 1.226.471 | 0,6 |
| Grasas y sebos | 781.215 | 0,4 |
| Aceitunas | 545.554 | 0,3 |
| Extracto de malta, prep.alimenticias de harina | 358.727 | 0,2 |
| Madera aserrada o desbastada | 299.594 | 0,2 |
| Resto de MOA Exportadas | 531.900 | 0,3 |
| Total de MOA Exportadas | 196.237.159 | 100 |

Fuente: INDEC

Elaboración: DPEyC San Luis

Gráfico 11.4.18 Participación porcentual de los rubros que más exportan

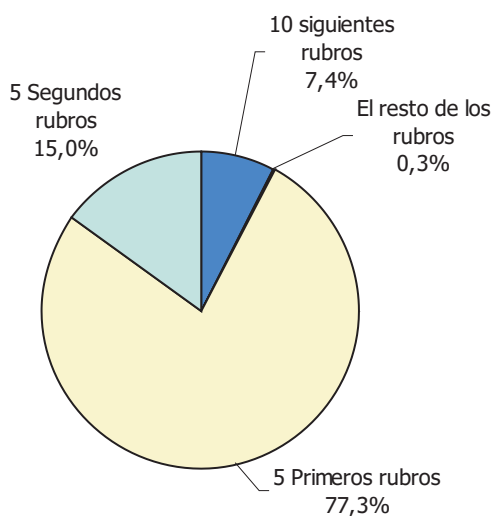

11. ANEXO

Los cinco primeros grupos de productos exportados representaron más del 77% de las exportaciones MOA del año 2007.

Y los primeros 10 productos, prácticamente alcanzan el 92% de los bienes exportados.

Cuadro 11.4.23 Destinos de las exportaciones de origen agropecuario

| Destino de Manufacturas de Origen Agropecuario en el periodo 2007. u\$s FOB | | |
|---|-------------|------|
| Países | u\$s FOB | % |
| Chile | 33.379.623 | 17,0 |
| Países Bajos | 31.764.907 | 16,2 |
| República Federal de Alemania | 21.967.267 | 11,2 |
| Territorio vinculado al Rieno Unido -Hong Kong | 11.465.566 | 5,8 |
| Rusia | 10.304.753 | 5,3 |
| Estados Unidos | 6.286.279 | 3,2 |
| Brasil | 5.933.878 | 3,0 |
| Italia | 5.382.776 | 2,7 |
| Uruguay | 5.265.381 | 2,7 |
| Angola | 4.411.349 | 2,2 |
| Polonia | 4.402.221 | 2,2 |
| Francia | 4.166.670 | 2,1 |
| Paraguay | 4.040.705 | 2,1 |
| Australia | 3.320.881 | 1,7 |
| Reino Unido | 3.264.793 | 1,7 |
| Bolivia | 3.221.168 | 1,6 |
| Israel | 3.174.306 | 1,6 |
| México | 2.947.090 | 1,5 |
| Sudáfrica | 2.592.870 | 1,3 |
| Ucrania | 2.316.372 | 1,2 |
| Otros países | 26.628.304 | 13,6 |
| Total de MOA Exportadas | 196.237.159 | 100 |

Fuente: INDEC

Elaboración: DPEyC San Luis

Gráfico 11.4.19 Participación porcentual de los principales destinos de las exportaciones

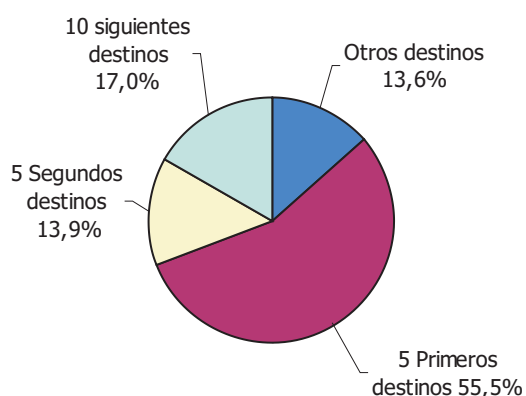

Los cinco primeros destinos de las exportaciones MOA reciben el 55,5% de los bienes exportados de San Luis. Y sólo uno de los cinco destinos (el primero) es sudamericano.

A diferencia de las MOI, las exportaciones de origen agropecuario se encuentran más diversificadas en su destino.

Las PyMES en el marco provincial

Gráfico 11.4.20 Proporción de PyMES estudiadas en el "MAPA PyMES" San Luis

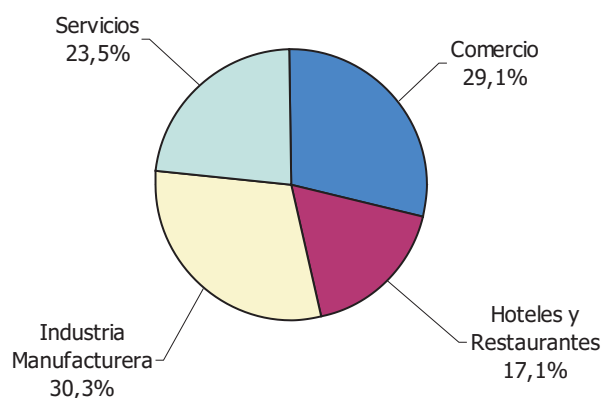

Dentro del sector industrial manufacturero estudiado se consideran: la elaboración de alimentos y bebidas, productos textiles, sustancias y productos químicos, caucho y plástico, productos metálicos para uso estructural y productos de metal.

Cuadro 11.4.24 Población ocupada

| Personal ocupado por rama de actividad, según categoría ocupacional en porcentaje. San Luis, diciembre de 2006 | | | | | | | |
|--|-------------------------------------|---------------------|--------------|---------------------------|-----------------------|------------|---------------------|
| Rama de Actividad | Total de Personas Ocupadas por Rama | Personal asalariado | Propietarios | Familiares No asalariados | Autónomos contratados | Temporario | Personal de Agencia |
| Comercio | 18,2 | 17,8 | 29,4 | 24,6 | 18,5 | 19,1 | 1,5 |
| Hoteles y Restaurantes | 9,5 | 8,4 | 26,8 | 19,0 | 0,9 | 10,6 | 8,1 |
| Industria Manufacturera | 50,4 | 55,7 | 20,1 | 1,3 | 15,6 | 10,5 | 87,3 |
| Servicios | 21,8 | 18,2 | 23,8 | 55,1 | 65,0 | 59,8 | 3,1 |
| Total de Personas Ocupadas | 100 | 100 | 100 | 100 | 100 | 100 | 100 |

Fuente: SEPYPE– DPEyC San Luis
Elaboración: DPEyC San Luis

11. ANEXO

Gráfico 11.4.21 Proporción de personal ocupado por rama de actividad

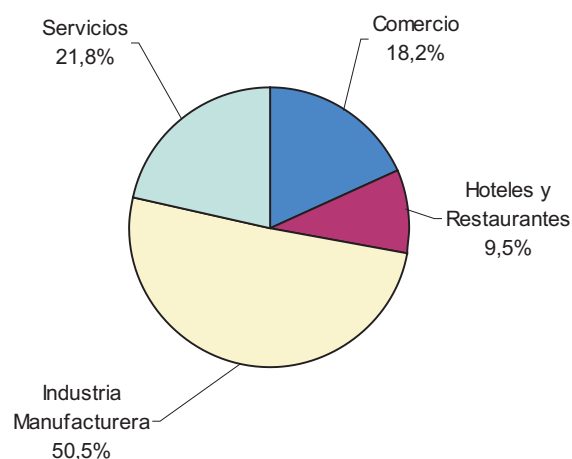

Cinco de cada 10 personas se emplean en las PyMES Industriales.

Cuadro 11.4.25 Categoría ocupacional

| Personal ocupado por rama de actividad en porcentaje, según categoría ocupacional. San Luis, diciembre de 2006 | | | | | | | |
|--|-------------------------------------|---------------------|--------------|---------------------------|-----------------------|------------|---------------------|
| Rama de Actividad | Total de Personas Ocupadas por Rama | Personal asalariado | Propietarios | Familiares no asalariados | Autónomos contratados | Temporario | Personal de agencia |
| Comercio | 100 | 79,6 | 10,5 | 2,4 | 3,8 | 3,4 | 0,3 |
| Hoteles y Restaurantes | 100 | 71,4 | 18,3 | 3,6 | 0,3 | 3,6 | 2,7 |
| Industria Manufacturera | 100 | 90,0 | 2,6 | 0,0 | 1,2 | 0,7 | 5,5 |
| Servicios | 100 | 67,8 | 7,1 | 4,5 | 11,2 | 8,9 | 0,4 |
| Total de Personas Ocupadas | 100 | 81,5 | 6,5 | 1,8 | 3,8 | 3,3 | 3,2 |

Fuente: SEPYME – DPEyC San Luis
Elaboración: DPEyC San Luis

La industria es la rama de actividad con mayor participación de los asalariados (90%).

Además, recurren y contratan con más frecuencia personal de agencia que las demás actividades estudiadas.

Cuadro 11.4.26 Ocupación por sexo

| Personal ocupado por rama de actividad en porcentaje, según sexo. San Luis, diciembre de 2006 | | | |
|---|-------------------------------------|---------|---------|
| Rama de Actividad | Total de Personas Ocupadas por Rama | Sexo | |
| | | Varones | Mujeres |
| Comercio | 18,2 | 18,1 | 18,6 |
| Hoteles y Restaurantes | 9,5 | 6,2 | 21,5 |
| Industria Manufacturera | 50,4 | 57,7 | 24,6 |
| Servicios | 21,8 | 18,0 | 35,3 |
| Total de Personas Ocupadas | 100 | 100 | 100 |

Fuente: SEPYME – DPEyC San Luis
Elaboración: DPEyC San Luis

Las PyMES Industriales también son fuente importante de generadora de empleo, brindando más oportunidades a los varones.

Una de cada 10 mujeres se emplean en la industria. Es la menor participación observada en las ramas de actividad estudiadas.

Cuadro 11.4.27 Salarios por actividad

| Salarios Bruto Medio Mensual en \$ por Rama de Actividad. San Luis, diciembre de 2006 | | | |
|---|------------------------------------|--------------------------------------|------------------------------------|
| Rama de Actividad | Salario Bruto Medio Mensual Mínimo | Salario Bruto Medio Mensual Promedio | Salario Bruto Medio Mensual Máximo |
| Comercio | 800 | 1.237 | 2.069 |
| Hoteles y Restaurantes | 700 | 1.308 | 3.758 |
| Industria Manufacturera | 800 | 1.758 | 3.455 |
| Servicios | 800 | 1.355 | 2.500 |
| Salario Medio, Máximo y Mínimo | 700 | 1.518 | 3.758 |

Fuente: SEPYME – DPEyC San Luis

Elaboración: DPEyC San Luis

El salario bruto medio mensual promedio más alto se encuentra en la industria.

Cuadro 11.4.28 Perfil del personal ocupado de las PyMEs industriales

| Perfil del Personal Ocupado en la Industria Manufacturera, según grado de instrucción en porcentaje. San Luis, diciembre de 2006 | | | | |
|--|----------------------------------|----------|------------|---------------------------|
| Categoría Ocupacional | Personal Ocupado en la Industria | Primario | Secundario | Terciario / Universitario |
| Personal asalariado remunerado | 90,0 | 91,5 | 91,6 | 74,1 |
| Propietarios, empleadores o socios | 2,6 | 0,4 | 2,5 | 14,6 |
| Familiares No asalariados | 0,0 | 0,0 | 0,1 | 0,0 |
| Personal Autónomo contratado | 1,2 | 0,0 | 0,2 | 13,9 |
| Personal Temporario | 0,7 | 1,0 | 0,5 | 0,3 |
| Personal de Agencia | 5,5 | 7,1 | 5,1 | 0,9 |
| Total | 100 | 100 | 100 | 100 |

Fuente: SEPYME – DPEyC San Luis

Elaboración: DPEyC San Luis

Independientemente de calificación, la gran mayoría del empleo es asalariado.

| Perfil del Personal Ocupado en la Industria Manufacturera en porcentaje, según grado de instrucción. San Luis, diciembre de 2006 | | | | |
|--|----------------------------------|----------|------------|---------------------------|
| Categoría Ocupacional | Personal Ocupado en la Industria | Primario | Secundario | Terciario / Universitario |
| Personal asalariado remunerado | 100 | 37,6 | 56,2 | 6,2 |
| Propietarios, empleadores o socios | 100 | 5,7 | 52,8 | 41,5 |
| Familiares No asalariados | 100 | 0,0 | 100,0 | 0,0 |
| Personal Autónomo contratado | 100 | 0,0 | 9,7 | 90,3 |
| Personal Temporario | 100 | 54,0 | 42,9 | 3,1 |
| Personal de Agencia | 100 | 47,5 | 51,3 | 1,2 |
| Total | 100 | 37,0 | 55,3 | 7,5 |

Fuente: SEPYME DPEyC San Luis

Elaboración: DPEyC San Luis

Los ocupados con alto grado de calificación (Terciario / Universitario) son personas autónomas contratadas por un plazo determinado en una tarea definida.

Cuadro 11.4.29 Inversiones de las PyMEs industriales

| Inversiones realizadas por las Industrias PyMES, en \$ corrientes. Provincia de San Luis, diciembre 2006 | | | |
|--|------------|------------|------------|
| Periodo | | | |
| 2003 | 2004 | 2005 | 2006 |
| 48.209.430 | 53.926.031 | 64.066.585 | 80.277.304 |

Fuente: SEPYME – DPEyC San Luis

Elaboración: DPEyC San Luis

11. ANEXO

Si bien las inversiones se expresan en moneda corriente afectadas por las perturbaciones de precios, siempre han tenido una tendencia creciente o al menos continua en el tiempo.

| ¿Realizó proyectos de inversión industriales? En porcentaje. Provincia de San Luis, diciembre 2006 | | |
|---|---------|------|
| | Período | |
| | 2006 | 2007 |
| Sí, realizó proyecto de inversión | 59,7 | 37,1 |
| No realizó proyecto de inversión | 40,3 | 62,9 |

Fuente: SEPYME – DPEyC San Luis

Elaboración: DPEyC San Luis

Si bien disminuyeron los proyectos de inversión, las expectativas de inversión en el año 2007 ascendieron a más de \$ 85.000.000.

| Motivos por los cuales se desarrollaron proyectos de inversión, en porcentaje Provincia de San Luis, diciembre 2006 | | |
|--|---------|------|
| | Período | |
| | 2006 | 2007 |
| Expansión del local | 10,8 | 13,0 |
| Incorporación de maquinaria | 51,4 | 43,5 |
| Actualiz. de procs. productivos p/ reducir costos | 27,0 | 30,4 |
| Actualiz. procs. productivos p/ aumentar prod. | 8,1 | 4,3 |
| Desarrollo de nuevos productos | 2,7 | 8,7 |
| Total de proyectos de inversión | 100 | 100 |

Fuente: SEPYME – DPEyC San Luis

Elaboración: DPEyC San Luis