

SECRETARIA DE POLITICAS, REGULACION E INSTITUTOS
DIRECCION DE ESTADISTICAS E INFORMACION DE SALUD

SISTEMA ESTADISTICO DE SALUD

ESTADISTICAS VITALES

INFORMACION BASICA - AÑO 2014



**Ministerio de
Salud**
Presidencia de la Nación

Buenos Aires,
República Argentina.
Diciembre de 2015

ESTADISTICAS VITALES

INFORMACION BASICA - AÑO 2014

Diciembre de 2015

MINISTERIO DE SALUD DE LA NACION
SECRETARIA DE POLITICAS, REGULACION E INSTITUTOS
DIRECCION DE ESTADISTICAS E INFORMACION DE SALUD

AUTORIDADES NACIONALES

PRESIDENTE DE LA NACION

ING. MAURICIO MACRI

MINISTRO DE SALUD

DR. JORGE LEMUS

SECRETARIO DE POLITICAS, REGULACION E INSTITUTOS

DR. EDUARDO MUNIN

DIRECCION DE ESTADISTICAS E INFORMACION DE SALUD

Lic. Elida H. Marconi

Lic. María de las Mercedes Fernández

*Lic. Karina V. Loíacono
Dra. María Laura Martínez
Aux. Est. Salud María Rosa Machado*

Lic. Carlos G. Guevel

*Mgr. Adrián Santoro
Lic. Giselle García
B.Univ.Est. José Carlos Ramírez Costa
Técn. Est. Salud Ana María Vander Horden*

Sra. Marisa S. Peyton

*Srta. Aurea Marisol de Arriba
Lic. Norma Gutierrez
Sra. Olga M. Pivchuk
Sra. Dalinda M. Liendo*

Lic. Marta E. Grünwaldt

Lic. Andrea F. Pantano

CONTENIDO:**Pág.****INTRODUCCION**

1

CONSIDERACIONES SOBRE EL PROCESAMIENTO DE LOS DATOS DEL AÑO 2013

2

COBERTURA DE LOS DATOS

3

ESTRUCTURA DE LA PUBLICACION

5

TABLAS

TABLA 1 INDICADORES DE NATALIDAD, NUPCIALIDAD, MORTALIDAD GENERAL, INFANTIL Y MATERNA POR JURISDICCION DE RESIDENCIA. REPUBLICA ARGENTINA - AÑO 2014

6

TABLA 2 NACIDOS VIVOS REGISTRADOS SEGUN EDAD DE LA MADRE, POR JURISDICCION DE RESIDENCIA DE LA MADRE REPUBLICA ARGENTINA - AÑO 2014

8

TABLA 3 NACIDOS VIVOS REGISTRADOS SEGUN NIVEL DE INSTRUCCION DE LA MADRE, POR JURISDICCION DE RESIDENCIA DE LA MADRE. REPUBLICA ARGENTINA - AÑO 2014

9

TABLA 4 NACIDOS VIVOS REGISTRADOS SEGUN MAXIMO NIVEL DE INSTRUCCION ALCANZADO Y EDAD DE LA MADRE POR JURISDICCION DE RESIDENCIA DE LA MADRE. REPUBLICA ARGENTINA - AÑO 2014

10

TABLA 5 NACIDOS VIVOS REGISTRADOS SEGUN INTERVALO DE PESO AL NACER, POR JURISDICCION DE RESIDENCIA DE LA MADRE. REPUBLICA ARGENTINA - AÑO 2014

11

TABLA 6 NACIDOS VIVOS REGISTRADOS SEGUN TIPO Y CATEGORIAS DE PESO AL NACER, POR JURISDICCION DE RESIDENCIA DE LA MADRE. REPUBLICA ARGENTINA - AÑO 2014

12

TABLA 7 NACIDOS VIVOS REGISTRADOS SEGUN TIEMPO DE GESTACION, POR JURISDICCION DE RESIDENCIA DE LA MADRE. REPUBLICA ARGENTINA - AÑO 2014

13

TABLA 8 NACIDOS VIVOS REGISTRADOS SEGUN INTERVALO DE PESO AL NACER Y EDAD GESTACIONAL, POR JURISDICCION DE RESIDENCIA DE LA MADRE. REPUBLICA ARGENTINA - AÑO 2014

14

TABLA 9 NACIDOS VIVOS REGISTRADOS SEGUN NUMERO DE ORDEN DE NACIDO VIVO, POR JURISDICCION DE RESIDENCIA DE LA MADRE. REPUBLICA ARGENTINA - AÑO 2014

15

TABLA 10 NACIDOS VIVOS REGISTRADOS SEGUN NIVEL DE INSTRUCCION DE LA MADRE, POR NUMERO DE ORDEN DE NACIDO VIVO. REPUBLICA ARGENTINA - AÑO 2014

16

TABLA 11 NACIDOS VIVOS REGISTRADOS SEGUN INTERVALO DE PESO AL NACER, POR CATEGORIAS DE EDAD GESTACIONAL. REPUBLICA ARGENTINA - AÑO 2014

16

TABLA 12 NACIDOS VIVOS REGISTRADOS SEGUN SITUACION CONYUGAL Y GRUPO DE EDAD DE LA MADRE, POR JURISDICCION DE RESIDENCIA DE LA MADRE. REPUBLICA ARGENTINA - AÑO 2014

17

TABLA 13	NACIDOS VIVOS REGISTRADOS SEGUN TIPO DE PARTO Y SEXO, POR JURISDICCION DE RESIDENCIA DE LA MADRE. REPUBLICA ARGENTINA - AÑO 2014	18
TABLA 14	NACIDOS VIVOS REGISTRADOS Y OCURRIDOS EN ESTABLECIMIENTOS DE SALUD SEGUN TIPO DE ESTABLECIMIENTO E INTERVALO DE PESO AL NACER, POR JURISDICCION DE RESIDENCIA DE LA MADRE. REPUBLICA ARGENTINA - AÑO 2014	19
TABLA 15	NACIDOS VIVOS REGISTRADOS SEGUN ASOCIACION DE LA MADRE A ALGUN SISTEMA DE ATENCION DE LA SALUD Y LOCAL DE OCURRENCIA, POR JURISDICCION DE RESIDENCIA DE LA MADRE. REPUBLICA ARGENTINA - AÑO 2014	20
TABLA 16	NACIDOS VIVOS REGISTRADOS SEGUN INTERVALO DE EDAD DE LA MADRE Y SEXO DEL NACIDO VIVO POR JURISDICCION DE RESIDENCIA DE LA MADRE. REPUBLICA ARGENTINA - AÑO 2014	21
TABLA 17	NACIDOS VIVOS REGISTRADOS SEGUN LOCAL DE OCURRENCIA, POR JURISDICCION DE OCURRENCIA. REPUBLICA ARGENTINA - AÑO 2014	22
TABLA 18	NACIDOS VIVOS REGISTRADOS SEGUN PERSONA QUE ATENDIO EL PARTO, POR JURISDICCION DE OCURRENCIA. REPUBLICA ARGENTINA - AÑO 2014	23
TABLA 19	CANTIDAD DE NACIDOS VIVOS INSCRIPTOS SEGUN AÑO DE OCURRENCIA POR JURISDICCION DE REGISTRO. REPUBLICA ARGENTINA - AÑO 2014	24
TABLA 20	INDICADORES SELECCIONADOS DE NATALIDAD. REPUBLICA ARGENTINA - AÑO 2014	25
TABLA 21	DEFUNCIONES SEGUN EDAD, POR JURISDICCION DE RESIDENCIA Y SEXO. REPUBLICA ARGENTINA - AÑO 2014. AMBOS SEXOS	26
TABLA 21 A	DEFUNCIONES SEGUN EDAD, POR JURISDICCION DE RESIDENCIA Y SEXO. REPUBLICA ARGENTINA - AÑO 2014. VARONES	28
TABLA 21 B	DEFUNCIONES SEGUN EDAD, POR JURISDICCION DE RESIDENCIA Y SEXO. REPUBLICA ARGENTINA - AÑO 2014. MUJERES	30
TABLA 22	TASAS DE MORTALIDAD ESPECIFICA SEGUN GRUPO DE EDAD Y SEXO POR 1000 HABITANTES, POR JURISDICCION DE RESIDENCIA DE LOS FALLECIDOS. REPUBLICA ARGENTINA - AÑO 2014. AMBOS SEXOS	32
TABLA 22 A	TASA DE MORTALIDAD ESPECIFICA SEGUN GRUPO DE EDAD Y SEXO POR 1000 HABITANTES, POR JURISDICCION DE RESIDENCIA DE LOS FALLECIDOS. REPUBLICA ARGENTINA - AÑO 2014. VARONES	33
TABLA 22 B	TASA DE MORTALIDAD ESPECIFICA SEGUN GRUPO DE EDAD Y SEXO POR 1000 HABITANTES, POR JURISDICCION DE RESIDENCIA DE LOS FALLECIDOS. REPUBLICA ARGENTINA - AÑO 2014. MUJERES	34
TABLA 23	CANTIDAD DE DEFUNCIONES POR GRUPO DE EDAD Y SEXO, SEGUN GRUPO DE CAUSAS SELECCIONADAS. REPUBLICA ARGENTINA - AÑO 2014. AMBOS SEXOS	35

TABLA 23 A	CANTIDAD DE DEFUNCIONES POR GRUPO DE EDAD Y SEXO, SEGÚN GRUPO DE CAUSAS SELECCIONADAS. REPÚBLICA ARGENTINA - AÑO 2014. VARONES	38
TABLA 23 B	CANTIDAD DE DEFUNCIONES POR GRUPO DE EDAD Y SEXO, SEGUN GRUPO DE CAUSAS SELECCIONADAS. REPUBLICA ARGENTINA - AÑO 2014. MUJERES	41
TABLA 24	CANTIDAD DE MUERTES, MORTALIDAD PROPORCIONAL Y TASA DE MORTALIDAD (CADA 100.000 HABITANTES) DE LAS PRINCIPALES CAUSAS DE DEFUNCION SEGUN GRUPO DE EDAD Y SEXO. REPUBLICA ARGENTINA - AÑO 2014	44
TABLA 25	DEFUNCIONES SEGUN GRUPO DE EDAD, POR CAUSA DE MUERTE Y SEXO. TOTAL DEL PAIS. REPUBLICA ARGENTINA - AÑO 2014. AMBOS SEXOS	48
TABLA 25 A	DEFUNCIONES SEGUN GRUPO DE EDAD, POR CAUSA DE MUERTE Y SEXO. TOTAL DEL PAIS. REPUBLICA ARGENTINA - AÑO 2014. VARONES	56
TABLA 25 B	DEFUNCIONES SEGUN GRUPO DE EDAD, POR CAUSA DE MUERTE Y SEXO. TOTAL DEL PAIS. REPUBLICA ARGENTINA - AÑO 2014. MUJERES	64
TABLA 26 A	DEFUNCIONES POR CAUSAS EXTERNAS CLASIFICADAS SEGUN MECANISMO E INTENCIONALIDAD, POR SEXO. REPUBLICA ARGENTINA - AÑO 2014	72
TABLA 26 B	DEFUNCIONES POR CAUSAS EXTERNAS CLASIFICADAS SEGUN MECANISMO E INTENCIONALIDAD, POR LOCAL DE OCURRENCIA. REPUBLICA ARGENTINA - AÑO 2014	73
TABLA 27	CANTIDAD DE DEFUNCIONES SEGUN LUGAR DE OCURRENCIA Y GRUPO DE EDAD, POR JURISDICCION DE RESIDENCIA DEL FALLECIDO. REPUBLICA ARGENTINA - AÑO 2014	74
TABLA 28	CANTIDAD DE DEFUNCIONES POR LOCAL DE OCURRENCIA, SEGUN JURISDICCION DE RESIDENCIA DEL FALLECIDO. REPUBLICA ARGENTINA - AÑO 2014	75
TABLA 29	CANTIDAD DE DEFUNCIONES POR LOCAL DE OCURRENCIA, SEGUN GRUPO DE EDAD DEL FALLECIDO. REPUBLICA ARGENTINA - AÑO 2014	76
TABLA 30	CANTIDAD DE DEFUNCIONES SEGUN ESTABLECIMIENTO DE OCURRENCIA DE LA DEFUNCION Y ASOCIACION A ALGUN SISTEMA DE ATENCION DE LA SALUD, POR GRUPO DE EDAD DEL FALLECIDO. REPUBLICA ARGENTINA - AÑO 2014	77
TABLA 31	DEFUNCIONES INFANTILES Y TASAS DE MORTALIDAD INFANTIL, NEONATAL Y POSTNEONATAL CADA 1.000 NACIDOS VIVOS, POR JURISDICCION DE RESIDENCIA DE LA MADRE. REPUBLICA ARGENTINA - AÑO 2014	78
TABLA 32	TASA DE MORTALIDAD INFANTIL POR 1.000 NACIDOS VIVOS, POR JURISDICCION DE RESIDENCIA DE LA MADRE. REPUBLICA ARGENTINA - AÑOS 1990 – 2014	79
TABLA 33	CANTIDAD DE DEFUNCIONES NEONATALES, PORCENTAJE Y TASA DE MORTALIDAD POR 1000 NACIDOS VIVOS, SEGUN GRUPO DE CAUSAS BASADOS EN CRITERIOS DE REDUCIBILIDAD. REPUBLICA ARGENTINA - AÑO 2014	81

TABLA 34	CANTIDAD DE DEFUNCIONES POSTNEONATALES, PORCENTAJE Y TASA DE MORTALIDAD POR 1000 NACIDOS VIVOS, SEGUN GRUPO DE CAUSAS BASADOS EN CRITERIOS DE REDUCIBILIDAD. REPUBLICA ARGENTINA - AÑO 2014	81
TABLA 35	CANTIDAD DE DEFUNCIONES DE MENORES DE 1 AÑO SEGUN INTERVALO DE PESO AL NACER (en gramos), POR JURISDICCION DE RESIDENCIA DE LA MADRE. REPUBLICA ARGENTINA - AÑO 2014	82
TABLA 35 A	CANTIDAD DE DEFUNCIONES NEONATALES SEGUN INTERVALO DE PESO AL NACER (en gramos), POR JURISDICCION DE RESIDENCIA DE LA MADRE. REPUBLICA ARGENTINA - AÑO 2014	83
TABLA 35 B	CANTIDAD DE DEFUNCIONES POSTNEONATALES SEGUN INTERVALO DE PESO AL NACER (en gramos), POR JURISDICCION DE RESIDENCIA DE LA MADRE. REPUBLICA ARGENTINA - AÑO 2014	84
TABLA 36	CANTIDAD DE DEFUNCIONES DE MENORES DE 5 AÑOS POR GRUPO DE EDAD, SEGUN CAUSAS SELECCIONADAS. REPUBLICA ARGENTINA – AÑO 2014	85
TABLA 37	CANTIDAD DE DEFUNCIONES DE MENORES DE 1 AÑO SEGUN LOCAL DE OCURRENCIA, POR JURISDICCION DE RESIDENCIA DE LA MADRE. REPUBLICA ARGENTINA - AÑO 2014	87
TABLA 38	MUERTES MATERNAS Y TASA DE MORTALIDAD MATERNA SEGUN GRUPO DE CAUSAS DE MUERTE Y EDAD DE LAS FALLECIDAS, POR 10.000 NACIDOS VIVOS. REPUBLICA ARGENTINA - AÑO 2014	88
TABLA 39	DEFUNCIONES MATERNAS POR GRUPO DE CAUSAS, DEFUNCIONES MATERNAS TARDIAS Y TASA DE MORTALIDAD MATERNA (CADA 10.000 NACIDOS VIVOS) SEGUN JURISDICCION DE RESIDENCIA. REPUBLICA ARGENTINA - AÑO 2014	89
TABLA 40	DEFUNCIONES MATERNAS Y DEFUNCIONES MATERNAS TARDIAS POR GRUPO DE EDAD SEGUN JURISDICCION DE RESIDENCIA. REPUBLICA ARGENTINA - AÑO 2014	90
TABLA 41	TASA DE MORTALIDAD MATERNA POR 10.000 NACIDOS VIVOS SEGUN JURISDICCION DE RESIDENCIA DE LA FALLECIDA, POR AÑO DE REGISTRO. REPUBLICA ARGENTINA - AÑOS 1990 A 2014.	91
TABLA 42	DEFUNCIONES FETALES SEGUN JURISDICCION DE REGISTRO POR TIEMPO DE GESTACION. REPUBLICA ARGENTINA - AÑO 2014	93
TABLA 43	DEFUNCIONES FETALES SEGUN TIEMPO DE GESTACION, POR JURISDICCION DE RESIDENCIA DE LA MADRE. REPUBLICA ARGENTINA - AÑO 2014	94
TABLA 44	DEFUNCIONES FETALES SEGUN INTERVALO DE PESO, POR JURISDICCION DE RESIDENCIA DE LA MADRE. REPUBLICA ARGENTINA - AÑO 2014	95
TABLA 45	DEFUNCIONES FETALES SEGUN EDAD DE LA MADRE, POR JURISDICCION DE RESIDENCIA DE LA MADRE. REPUBLICA ARGENTINA - AÑO 2014	96
TABLA 46	DEFUNCIONES FETALES SEGUN CONDICION DEL FETO, POR JURISDICCION DE RESIDENCIA DE LA MADRE. REPUBLICA ARGENTINA - AÑO 2014	97

TABLA 47	DEFUNCIONES FETALES SEGUN EDAD GESTACIONAL E INTERVALO DE PESO. REPUBLICA ARGENTINA - AÑO 2014	98
TABLA 48	DEFUNCIONES FETALES SEGUN AGRUPAMIENTO DE CAUSAS DE MUERTE E INTERVALO DE PESO. REPUBLICA ARGENTINA - AÑO 2014	99
TABLA 49	DEFUNCIONES FETALES Y TASAS DE MORTALIDAD PERINATAL, FETAL Y FETAL POR PESO, POR JURISDICCION DE RESIDENCIA DE LA MADRE. REPUBLICA ARGENTINA - AÑO 2014	100

GRAFICOS		101
-----------------	--	-----

TASA DE MORTALIDAD INFANTIL CADA 1.000 NACIDOS VIVOS SEGUN JURISDICCION DE RESIDENCIA DE LA MADRE.
REPUBLICA ARGENTINA - AÑO 2014

DISTRIBUCION PORCENTUAL DE LAS MUERTES NEONATALES SEGUN CRITERIOS DE REDUCIBILIDAD.
REPUBLICA ARGENTINA – AÑO 2014

DISTRIBUCION PORCENTUAL DE LAS MUERTES POSTNEONATALES SEGUN CRITERIOS DE REDUCIBILIDAD.
REPUBLICA ARGENTINA – AÑO 2014

TASAS DE MORTALIDAD INFANTIL, NEONATAL Y POSTNEONATAL CADA 1.000 NACIDOS VIVOS.
REPUBLICA ARGENTINA - AÑOS 1990- 2014

TASA DE MORTALIDAD MATERNA CADA 10.000 NACIDOS VIVOS SEGUN JURISDICCION DE RESIDENCIA.
REPUBLICA ARGENTINA - AÑO 2014

DISTRIBUCION PORCENTUAL DE LAS MUERTES MATERNAS SEGUN GRUPO DE CAUSAS.
REPUBLICA ARGENTINA - AÑO 2014

TASA DE MORTALIDAD MATERNA TOTAL Y POR GRUPO DE CAUSAS CADA 10.000 NACIDOS VIVOS.
REPUBLICA ARGENTINA - AÑOS 1990-2014

ANEXO	109
POBLACION SEGUN SEXO Y GRUPO QUINQUENAL DE EDAD, ESTIMADA AL 30 DE JUNIO DE 2014 POR JURISDICCION. AMBOS SEXOS	110
POBLACION SEGUN SEXO Y GRUPO QUINQUENAL DE EDAD, ESTIMADA AL 30 DE JUNIO DE 2014 POR JURISDICCION. VARONES	111
POBLACION SEGUN SEXO Y GRUPO QUINQUENAL DE EDAD, ESTIMADA AL 30 DE JUNIO DE 2014 POR JURISDICCION. MUJERES	112
CANTIDAD DE DEFUNCIONES POR CAUSAS EXTERNAS SEGÚN INTENCIONALIDAD, POR JURISDICCION DE REGISTRO. REPUBLICA ARGENTINA - AÑO 2014	113
CANTIDAD Y PORCENTAJE DE DEFUNCIONES POR CAUSAS MAL DEFINIDAS SEGUN JURISDICCION DE OCURRENCIA Y GRUPO DE EDAD. REPUBLICA ARGENTINA - AÑO 2014.	114
ANEXO METODOLOGICO	115
DEFINICIONES, CONCEPTOS E INDICADORES UTILIZADOS	116
LISTA DE MORTALIDAD SEGUN CAUSAS SELECCIONADAS	127
LISTA BASICA PARA LA TABULACION DE MORTALIDAD	129
LISTA DE CAUSAS SELECCIONADAS PARA MORTALIDAD PERINATAL	133
LISTA DE TABULACION PARA LA MORTALIDAD INFANTIL Y DEL NIÑO	134
LISTA DE TABULACION PARA LA MORTALIDAD POR CAUSAS EXTERNAS	136

INTRODUCCION

Esta publicación difunde información estadística básica que se complementa con otras Series y Boletines de la Dirección de Estadísticas e Información de Salud (DEIS).

Contiene información sobre NACIDOS VIVOS, MATRIMONIOS, DEFUNCIONES Y DEFUNCIONES FETALES para el total del país y por jurisdicción, incluyendo tasas y distribuciones relativas.

Se elaboró a partir de los datos disponibles para el año 2014 provenientes de los registros permanentes de ESTADISTICAS VITALES:

- Informe Estadístico de Nacido Vivo
- Informe Estadístico de Defunción
- Informe Estadístico de Defunción Fetal
- Informe Estadístico de Matrimonio

Los objetivos de esta publicación son los siguientes:

- difundir información sobre hechos vitales, y
- estimular el intercambio entre productores y usuarios.

La obtención de los datos supone el cumplimiento de las siguientes etapas:

- a nivel local, los establecimientos y el personal de salud certifican los hechos y captan los datos básicos en los instrumentos de recolección de datos normatizados. Los registros civiles y sus delegaciones inscriben y registran legalmente los hechos vitales. A ellos compete, además, la transmisión de los datos al nivel jurisdiccional;

- a nivel jurisdiccional (cada provincia y la Ciudad Autónoma de Buenos Aires), las unidades de Estadísticas Vitales y de Salud realizan la recepción, el control, la codificación, el ingreso y la elaboración de los datos, suministrando anualmente los archivos al nivel nacional;

- el nivel nacional (la Dirección de Estadísticas e Información de Salud), es el encargado de elaborar las estadísticas sobre hechos vitales para el total del país. También interviene en la normatización de todos los procesos que hacen a la producción de información. Asimismo publica y difunde información de interés nacional, teniendo en cuenta recomendaciones internacionales.

Desde 1994 hasta la actualidad, existe sólo un año de diferencia entre la recolección de los datos en el nivel local y la publicación y difusión de los mismos en el nivel nacional. Para un país de organización político-administrativa federal, esta demora puede considerarse muy buena y no tiene antecedentes desde la implementación del Sistema Estadístico de Salud (SES).

Esto significa un gran esfuerzo para la Dirección de Estadísticas e Información de Salud y el Sistema Estadístico de Salud que, a pesar de las dificultades, lograron estos avances.

Resulta importante destacar también que, a partir de la información de 1995, los archivos nacionales de nacimientos, defunciones y defunciones fetales contienen información actualizada de todas las jurisdicciones del país.

Es de señalar la importancia -para la mejoría del Subsistema de Estadísticas Vitales- de la existencia de la Comisión Interinstitucional de Estadísticas Vitales y de Registro Civil, coordinada por el Instituto Nacional de Estadística y Censos (INDEC) como organismo rector del Sistema Estadístico Nacional (SEN) e integrada por la Dirección de Estadísticas e Información de Salud del Ministerio de Salud, la Subsecretaría de Población y el Registro Nacional de las Personas del Ministerio del Interior y las Direcciones Provinciales de Registro Civil.

Por último, corresponde agradecer a todos los que posibilitaron de una u otra manera la edición de esta publicación, en especial a los Registros Civiles y a las unidades de estadísticas jurisdiccionales componentes del Sistema Estadístico de Salud.

CONSIDERACIONES SOBRE EL PROCESAMIENTO DE LOS DATOS DEL AÑO 2014

Las Estadísticas Vitales son parte del Sistema Estadístico de Salud (SES), siendo responsabilidad del Ministerio de Salud de la Nación por delegación del Instituto Nacional de Estadística y Censos.

La Dirección de Estadísticas e Información de Salud (DEIS) del Ministerio de Salud de la Nación, responsable de la coordinación del SES y la centralización de los datos, proporciona normas uniformes de recolección, elaboración y análisis de la información estadística, entre las cuales se encuentran las correspondientes a los hechos vitales, basadas en los principios y recomendaciones de la División Estadística del Departamento de Asuntos Económicos y Sociales de Naciones Unidas y de la Organización Mundial de la Salud, lo que contribuye a la homogeneidad y a la comparabilidad de los datos.

Se ha logrado mejorar los tiempos de procesamiento de manera considerable, tanto en el nivel nacional como en los niveles jurisdiccionales del Sistema Estadístico de Salud

En algunas áreas de ciertas provincias, persisten problemas de cobertura y de calidad de datos para algunas variables de registro más complejo. Se observan, en dichos casos, variaciones importantes en el número de hechos vitales y, consecuentemente, en las tasas resultantes.

Con el objeto de mejorar la presentación de los tabulados sobre nacidos vivos y defunciones fetales, se ha realizado una consistencia especial entre peso del feto y edad gestacional.

Asimismo, se considera conveniente aclarar que las defunciones fetales, y en especial las tempranas, poseen un subregistro importante que debe ser considerado en el análisis e interpretación de los datos.

Ante la existencia de defunciones ocurridas dos o más años antes del año de registro, que representan alrededor del 1,0 por mil del total de defunciones, se tomó la decisión de excluirlas del archivo nacional desde el año 2006.

En el presente, tanto en el nivel nacional como en los niveles jurisdiccionales, se continúan desarrollando actividades para la adecuación y el fortalecimiento del Sistema Estadístico de Salud.

En la XV Reunión Nacional de Estadísticas de Salud, realizada en la Ciudad de Buenos Aires del 28 al 30 de junio de 1999, se aprobaron los contenidos de los nuevos formularios de recolección de datos del Subsistema de Estadísticas Vitales

como asimismo las correspondientes instrucciones para su llenado, acordándose la implementación de los mismos a partir del 1º de enero del año 2001.

Como el Instituto Nacional de Estadística y Censos ha elaborado y difundido las estimaciones y proyecciones de población basadas en el Censo 2010, se incluyen en el Anexo tablas con tasas de natalidad y mortalidad de los años 2010 a 2012, para analizar el cambio que pueden producir en estos indicadores.

EL USO DE LA CLASIFICACION ESTADISTICA INTERNACIONAL DE ENFERMEDADES Y PROBLEMAS RELACIONADOS CON LA SALUD - DECIMA REVISION (CIE-10).

A partir de la información del año 1997 las causas de muerte se codifican según la Clasificación Estadística Internacional de Enfermedades y Problemas Relacionados con la Salud - Décima Revisión (CIE-10). El Sistema Estadístico de Salud ha adoptado la CIE-10 para la codificación de la causa de muerte a partir del 1º de enero de 1997 y para la codificación de los diagnósticos de egreso de los establecimientos con internación que informan al SES, desde el 1º de enero de 1998.

Esta decisión, se encuadra dentro de las Recomendaciones sobre Estrategias y Cursos de Acción surgidas del "Grupo de consulta sobre aplicación de la CIE-10 en los países del MERCOSUR", reunido en Montevideo, Uruguay, en diciembre de 1995. El objetivo de la reunión fue coordinar actividades y cursos de acción comunes, con el fin de lograr una utilización racional de los recursos disponibles en estos países para la implementación de la CIE-10.

La clasificación de enfermedades, formalizada en 1893 como Lista Internacional de Causas de Defunción, ha tenido numerosas y relevantes modificaciones desde su implementación.

La CIE-10 contiene los más amplios cambios desde la Sexta Revisión a nivel de categorías, conceptos y definiciones. En función de ello, los datos de morbilidad y de mortalidad deben interpretarse considerando estos cambios.

En esta publicación se reemplaza la Lista Básica para la Tabulación presentada en el Volumen 1 de la Clasificación Estadística Internacional de Enfermedades y Problemas Relacionados con la Salud - Décima Revisión (CIE-10), por una lista recomendada por la OMS para la presentación estadística de las causas básicas de muerte.

Esto posibilita la comparación de la información del país con la de los otros países en las publicaciones anuales del mencionado organismo internacional. Sin embargo, por los cambios que introduce la CIE-10, no garantiza en forma absoluta la comparabilidad retrospectiva dentro del país.

Además, y con el objetivo de satisfacer distintos tipos de demandas habituales para el SES, se incorporan otras listas de agrupamientos de causas de muerte, aplicables a grupos específicos de causas –violencias-; a grupos de edad seleccionados -menores de 1 año-, etc.

Es necesario destacar y agradecer, muy especialmente, el apoyo brindado al Sistema Estadístico de Salud por el Centro Argentino de Clasificación de Enfermedades (CACE) desde abril de 2015 designado Centro Colaborador de la OPS/OMS en Familia de Clasificaciones Internacionales en Argentina, para implementar en el país la CIE-10. Este Centro ha participado activamente en la preparación de material didáctico y en la organización y realización de talleres y cursos para codificadores de morbilidad y de mortalidad, destinados a presentar la nueva clasificación y contribuir a su adecuada utilización.

COBERTURA DE LOS DATOS

Estudios realizados por el Sistema Estadístico de Salud en distintas jurisdicciones, identificaron la existencia de subregistro de nacimientos, que obedecía a un conjunto de factores, entre ellos, el arancel a pagar para la obtención del Documento Nacional de Identidad (DNI) al nacimiento. El Decreto N° 262 del 25 de junio de 2003 derogó el pago de dicho arancel para todos los nacimientos ocurridos en el país por un año. El Decreto N° 832 del 24 de junio de 2004 prorrogó la vigencia de la derogación del arancel por un año más y, por otro año, se logró el mismo objetivo con el Decreto 819 del 24 de junio de 2005. La Ley 26.061/05- Decreto Reglamentario 415/06-, estableció la gratuidad del otorgamiento del primer Documento Nacional de Identidad a todos los niños y niñas y adolescentes nacidos en el territorio nacional, en forma permanente.

Durante el año 2000, la DEIS en coordinación con el Programa Materno Infantil y Nutrición (PROMIN), el Instituto Nacional de Estadística y Censos (INDEC) y las oficinas jurisdiccionales responsables de las Estadísticas Vitales de cinco provincias (Chaco, Formosa, La Rioja, Salta y Santiago del Estero), realizó una investigación en establecimientos asistenciales y áreas seleccionados, basada en el pareo de distintas fuentes de datos, que confirmó la existencia de omisión de registro de nacimientos.

Con la misma metodología y similares resultados, la Dirección de Estadísticas e Información de Salud, en coordinación con UNICEF y la oficina jurisdiccional responsable de las Estadísticas Vitales de Tucumán, realizó una investigación en esta provincia durante el año 2001.

Estos estudios permitieron, a su vez, detectar subregistro de defunciones infantiles de magnitud inferior a los nacimientos, salvo en la jurisdicción de Santiago del Estero en donde alcanzó niveles muy importantes.

En el período 2005-2009, con el auspicio de las becas Ramón Carrillo - Arturo Oñativia de la Comisión Nacional de Programas de Investigación Sanitaria (CONAPRIS), se realizó el Estudio Multicéntrico "Omisión de Registro Civil y Estadístico de Hechos Vitales". La investigación con una metodología similar a la anterior, fue coordinada por la Dirección de Estadísticas e Información de Salud y participaron las oficinas jurisdiccionales responsables de las Estadísticas Vitales. Se realizó en las provincias mencionadas precedentemente incluyéndose, además, otras ocho jurisdicciones.

En total, el estudio abarcó 27 establecimientos asistenciales de 16 áreas seleccionados de 14 provincias (Catamarca, Corrientes, Chaco, Formosa, La Pampa, La Rioja, Mendoza, Misiones, Neuquén, Salta, San Juan, Santa Fe, Santiago del Estero y Tucumán). También este estudio permitió, por un lado, identificar la mejoría en el registro - en aquellas provincias en donde se realizaba la investigación por segunda vez - y, por otro lado, detectar subregistro de defunciones infantiles de magnitud inferior a los nacimientos, salvo - nuevamente - en la jurisdicción de Santiago del Estero en donde alcanzó niveles importantes (inclusive mayores a los hallados en el estudio del 2000).

La Dirección General de Planificación, Evaluación de Proyectos y de Estadísticas y Censos de Santiago del Estero (responsable del Subsistema Provincial de Estadísticas Vitales), conjuntamente con profesionales de la DEIS ya habían detectado también esta subinscripción de defunciones infantiles.

Además la comparación entre los registros hospitalarios y los de estadísticas vitales realizada en los años 2002 -2014, demostraron que la magnitud de la omisión sigue siendo muy importante y condiciona la validez de los indicadores de mortalidad infantil.

Otros hallazgos del estudio multicéntrico, mencionado precedentemente, que merecen destacarse son los siguientes:

- La omisión de nacidos vivos que surge de comparar los datos que brinda el Censo Nacional de Población y Viviendas 2001 con los nacidos vivos registrados en el Subsistema de Estadísticas Vitales es el 6% para el total del país, si se toman como referencia los datos publicados para el mismo año, y se reduce a menos del 3% si se consideran las inscripciones tardías que se produjeron a lo largo de los años 2002 a 2005.
- Para el total de las catorce provincias estudiadas, la frecuencia de inscripciones más allá del año de nacimiento (2003) fue del 1,9% con variaciones entre provincias. Para los hospitales y departamentos analizados la frecuencia de inscripciones más allá del año de nacimiento fue del 2,2%.

- A partir de la vigencia del decreto de gratuidad del DNI al nacimiento, en todas las jurisdicciones estudiadas, se observó una marcada disminución en el número de inscripciones más allá de los 365 días del nacimiento: de 2,9% en el primer semestre a 0,8% en el segundo.
- Con excepción de Corrientes, La Pampa, y Santa Fe, en las que no se registraron variaciones, en el resto de las jurisdicciones se observó una disminución entre 6 a 14 días en la mediana del tiempo de inscripción comparado el primer semestre del año respecto del segundo. Este fenómeno es más marcado en los hospitales del Subsector Oficial analizados.

Durante los años 2010 y 2012 con el auspicio del UNICEF y la coordinación de la DEIS del Ministerio de Salud de la Nación, se realizó una investigación con una metodología similar a los estudios precedentes, que tuvo como objetivo principal analizar la cobertura del registro (estadístico y legal) de nacidos vivos y defunciones infantiles en tres áreas seleccionadas (Ciudad Autónoma de Buenos Aires, Conurbano Bonaerense y Gran Rosario) y, a la vez, identificar los motivos de los problemas durante el proceso de registro a fin de propender al cumplimiento de los derechos a la identidad y la salud de las niñas y los niños.

Los resultados más importantes del estudio son los siguientes:

- Aún en condiciones de vida desfavorables, la disponibilidad y organización del sistema de salud público, la accesibilidad al registro civil, la gratuidad del primer Documento Nacional de Identidad y el nuevo marco jurídico posibilitan buenos resultados tanto en la cobertura legal como en la estadística de los nacimientos.
- La movilidad para la atención de la salud es muy alta. A modo de ejemplo, en 2009, del total de 1.009 defunciones infantiles ocurridas en la Ciudad Autónoma de Buenos Aires, el 43,6% eran de madres residentes de los 31 partidos del Gran Buenos Aires y el 4,3% del resto de la provincia de Buenos Aires. En la provincia de Buenos Aires la situación es inversa, de un total de 2.103 defunciones infantiles el 95,6% eran de madres residentes en los 31 partidos del Gran Buenos Aires. Estos datos señalan la importancia de los establecimientos de salud de la Ciudad Autónoma de Buenos Aires en la atención de la salud de la población menor de un año.

- A nivel nacional y jurisdiccional, la implementación de la Ley 26.413, que constituye la base para avanzar en el derecho a la identidad, tiene algunas dificultades presupuestarias, operativas y administrativas.
- Por último, en los establecimientos relevados en el estudio la cobertura de registro de nacimientos es cercana al 100%. No obstante, la calidad de la información debe mejorarse, en especial en los sistemas de registro administrativos, médicos y estadísticos que, a su vez, generan déficits en la información producida por el sistema de estadísticas vitales y los registros civiles.

El estudio concluye con una serie de recomendaciones que apuntan, por un lado, a avanzar en un cambio de prácticas en los sectores operativos vinculados a la certificación del parto y a aquéllos que deben realizar la denuncia de defunción, así como también a los padres y a los encargados de los registros civiles, que deben materializar la inscripción del nacimiento. Por otro lado, destaca la importancia de incluir en la agenda pública el tema de la registración vinculado a la garantía de otros derechos.

Para los lectores que deseen consultar los estudios previamente citados, se recomienda ver las siguientes publicaciones:

- MINISTERIO DE SALUD – ORGANIZACION PANAMERICANA DE LA SALUD: "Omisión de registro de nacimientos y muertes infantiles. Magnitud, desigualdades y causas. ". ISBN 978-950-710-110-6. Ciudad Autónoma de Buenos Aires, Argentina. Marzo 2008

- UNICEF: "El derecho al registro universal y oportuno de niñas y niños. Avances y desafíos para la normativa legal y las estadísticas vitales ". ISBN 978-92-806-4580-4. Ciudad Autónoma de Buenos Aires, Argentina. Mayo 2013.

ESTRUCTURA DE LA PUBLICACION

La estructura de la publicación comprende:

- Tablas de nacimientos según las siguientes variables:

- jurisdicción de residencia de la madre
- jurisdicción de registro del nacimiento
- jurisdicción de ocurrencia del nacimiento
- edad de la madre
- nivel de instrucción de la madre
- pertenencia o asociación a sistemas de atención de la salud
- número de orden de nacido vivo
- peso al nacer del nacido vivo
- tiempo de gestación
- sexo del nacido vivo
- situación conyugal de la madre
- tipo de parto
- local de ocurrencia y persona que atendió el parto
- año de ocurrencia

- Tablas de defunciones según las siguientes variables:

- jurisdicción de residencia
- edad
- sexo
- causa básica de muerte
- peso al nacer del fallecido menor de 1 año
- pertenencia o asociación a sistemas de atención de la salud
- situación laboral del fallecido
- local de ocurrencia de la defunción

- Evolución de la mortalidad infantil entre 1990 y 2014.

- Evolución de la mortalidad materna entre 1990 y 2014.

- Tablas de defunciones fetales según las siguientes variables:

- jurisdicción de registro, de ocurrencia y de residencia de la madre
- peso del feto
- tiempo de gestación
- causa básica de muerte
- condición del feto

- Gráficos de mortalidad infantil y materna.

- Anexo

- Población total del país estimada al 30-6-14 según jurisdicción, por sexo y grupo de edad.

- Anexo Metodológico

- Definiciones, conceptos y fórmulas utilizadas.
- Lista de mortalidad según causas seleccionadas
- Lista Básica para la tabulación de mortalidad
- Lista de causas seleccionadas para mortalidad perinatal
- Lista de tabulación para la mortalidad infantil y del niño
- Lista de tabulación para la mortalidad por causas violentas

TABLAS

TABLA 1: INDICADORES DE NATALIDAD, NUPCIALIDAD, MORTALIDAD GENERAL, INFANTIL Y MATERNA POR JURISDICCION DE RESIDENCIA.
REPUBLICA ARGENTINA - AÑO 2014

JURISDICCION DE RESIDENCIA	POBLACION	NACIDOS VIVOS	MATRI- MONIOS	DEFUNCIONES			TASA DE NATALIDAD	TASA DE NUPCIALIDAD	TASA DE MORTALIDAD		
				TOTALES	INFANTILES	MATERNAS			GENERAL	INFANTIL	MATERNA
REPÚBLICA ARGENTINA	42.669.500	777.012	119.266	325.539	8.202	290	18,2	2,8	7,6	10,6	3,7
Ciud. Aut. de Buenos Aires	3.049.229	43.716	11.478	32.400	355	8	14,3	3,8	10,6	8,1	1,8
Buenos Aires	16.476.149	294.329	42.610	133.068	3.089	100	17,9	2,6	8,1	10,5	3,4
Partidos del Aglom. GBA	11.443.639	208.464	...	85.119	2.329	73	18,2	...	7,4	11,2	3,5
Catamarca	393.088	6.840	911	2.262	63	3	17,4	2,3	5,8	9,2	4,4
Córdoba	3.528.687	59.246	9.740	28.073	529	19	16,8	2,8	8,0	8,9	3,2
Corrientes	1.059.836	20.933	1.138	6.862	333	4	19,8	1,1	6,5	15,9	1,9
Chaco	1.130.608	22.798	2.685	7.469	292	13	20,2	2,4	6,6	12,8	5,7
Chubut	556.319	9.881	1.817	3.141	80	3	17,8	3,3	5,6	8,1	3,0
Entre Ríos	1.308.290	23.318	3.686	9.824	231	7	17,8	2,8	7,5	9,9	3,0
Formosa	573.823	12.531	1.695	3.570	178	12	21,8	3,0	6,2	14,2	9,6
Jujuy	718.971	14.025	1.880	4.066	145	3	19,5	2,6	5,7	10,3	2,1
La Pampa	339.895	5.619	841	2.517	38	0	16,5	2,5	7,4	6,8	-
La Rioja	362.605	6.287	809	2.024	84	10	17,3	2,2	5,6	13,4	15,9
Mendoza	1.863.809	36.098	5.728	13.200	355	10	19,4	3,1	7,1	9,8	2,8
Misiones	1.174.542	27.511	3.823	6.573	267	7	23,4	3,3	5,6	9,7	2,5
Neuquén	610.449	11.933	2.042	3.030	110	2	19,5	3,3	5,0	9,2	1,7
Río Negro	688.873	12.339	2.197	4.182	107	4	17,9	3,2	6,1	8,7	3,2
Salta	1.314.726	28.346	3.933	7.444	362	23	21,6	3,0	5,7	12,8	8,1
San Juan	730.408	15.528	2.017	4.766	173	9	21,3	2,8	6,5	11,1	5,8
San Luis	469.889	7.932	1.077	3.011	87	2	16,9	2,3	6,4	11,0	2,5
Santa Cruz	311.444	6.156	1.220	1.494	61	5	19,8	3,9	4,8	9,9	8,1
Santa Fe	3.369.365	57.798	11.315	29.374	601	16	17,2	3,4	8,7	10,4	2,8
Santiago del Estero	918.147	18.180	1.537	5.529	199	13	19,8	1,7	6,0	10,9	7,2
Tucumán	1.572.205	30.393	4.480	10.249	403	12	19,3	2,8	6,5	13,3	3,9
Tierra del Fuego	148.143	3.038	607	511	25	0	20,5	4,1	3,4	8,2	-
Otros Países	-	381	-	304	15	5	-	-	-	-	-
Lugar no especificado	-	1.856	-	596	20	0	-	-	-	-	-

... información no disponible

Ver notas técnicas en página siguiente

NOTAS TECNICAS:

Se consideran nacidos vivos registrados a los ocurridos en el año de registro y en el año inmediato anterior.

Las tasas de natalidad, nupcialidad y mortalidad total son por 1.000 habitantes, las de mortalidad infantil por 1.000 nacidos vivos y las de mortalidad materna por 10.000 nacidos vivos. Las tasas de mortalidad materna se presentan en cursiva cuando el numerador es de 5 defunciones maternas o menor.

La cantidad de matrimonios y las tasas de nupcialidad son por jurisdicción de registro. El lugar de registro es la jurisdicción de residencia de al menos uno de los contrayentes.

Los datos de población utilizados en el cálculo de las tasas fueron proporcionados por la Dirección de Estadísticas Poblacionales del Instituto Nacional de Estadística y Censos (INDEC), a partir de la información elaborada para la publicación: Proyecciones provinciales de población por sexo y grupos de edad 2010-2040. Serie 36. Análisis Demográfico

Los Partidos incluidos en el Aglomerado Gran Buenos Aires son: Almirante Brown, Avellaneda, Berazategui, Cañuelas, Escobar, Esteban Echeverría, Ezeiza, Florencio Varela, General Rodríguez, General San Martín, Hurlingham, Ituzaingó, José C. Paz, La Matanza, Lanús, Lomas de Zamora, Malvinas Argentinas, Marcos Paz, Merlo, Moreno, Morón, Pilar, Presidente Perón, Quilmes, San Fernando, San Isidro, San Miguel, San Vicente, Tigre, Tres de Febrero y Vicente López.

En el año 2001 se incorporó una pregunta a los formularios estadísticos de defunción, de forma tal de identificar más adecuadamente los casos de muertes maternas y, consecuentemente, conocer con mayor precisión el nivel de la tasa de mortalidad materna. A partir de esta herramienta, anualmente el S.E.S. intenta mejorar la calidad de la información y superar la omisión de causas maternas.

Investigaciones realizadas por la Dirección de Estadísticas e Información de Salud en los años 2000-2001 y 2005-2006 han permitido demostrar que la omisión de registración civil y estadística de nacidos vivos afecta a un conjunto de jurisdicciones del país. La vigencia de la Ley 26061/05 Decreto Reglamentario 415/06 que establece la gratuidad del primer DNI a todos los niños y niñas nacidos en el territorio nacional ha permitido mejorar la inscripción de los nacidos vivos, especialmente a partir del año 2004.

Las mismas investigaciones también posibilitaron la identificación de omisión de registración civil y estadística de defunciones infantiles en algunas jurisdicciones. Esta omisión tiene menor magnitud que la de nacidos vivos, con excepción de la Provincia de Santiago del Estero. Finalmente, estos estudios permitieron comprobar, asimismo, que la cobertura del Subsistema de Estadísticas Vitales del Sistema Estadístico de Salud a nivel país es alta y de calidad. La subregistración u omisión se origina, básicamente, en déficits del sistema de atención de la salud y del registro civil.

Es de hacer notar que, para la Provincia de Santiago del Estero tanto el Sistema de Monitoreo Mensual de Muertes Infantiles - que elabora esta Dirección- como el de Vigilancia de la Mortalidad Materna de la Dirección Nacional de Maternidad e Infancia contabilizan mayor cantidad de defunciones que las informadas por el Sistema de Estadísticas Vitales y Registro Civil de la Provincia.

TABLA 2: NACIDOS VIVOS REGISTRADOS SEGUN EDAD DE LA MADRE, POR JURISDICCION DE RESIDENCIA DE LA MADRE.
 REPUBLICA ARGENTINA - AÑO 2014

JURISDICCION DE RESIDENCIA DE LA MADRE	TOTAL NACIDOS VIVOS	E D A D D E L A M A D R E								
		Menor de 15	De 15 a 19	De 20 a 24	De 25 a 29	De 30 a 34	De 35 a 39	De 40 a 44	De 45 y más	Sin especificar
REPUBLICA ARGENTINA	777.012	3.007	113.945	192.415	177.190	160.012	95.509	24.305	1.624	9.005
Ciud. Aut. de Buenos Aires	43.716	35	2.822	6.739	9.217	12.724	9.453	2.398	212	116
Buenos Aires	294.329	454	36.401	73.778	68.477	60.945	37.432	10.719	761	5.362
Partidos del Aglom. GBA	208.464	315	26.056	53.169	48.713	42.105	26.047	7.618	547	3.894
Catamarca	6.840	50	1.330	1.821	1.468	1.257	706	168	9	31
Córdoba	59.246	171	7.788	13.888	13.828	13.490	7.717	1.720	104	540
Corrientes	20.933	164	4.057	5.611	4.541	3.532	1.976	483	21	548
Chaco	22.798	228	5.123	6.263	4.865	3.913	1.921	443	18	24
Chubut	9.881	27	1.355	2.477	2.469	2.112	1.168	262	11	0
Entre Ríos	23.318	140	4.015	5.732	5.362	4.776	2.604	600	29	60
Formosa	12.531	184	2.798	3.646	2.623	1.932	1.055	271	20	2
Jujuy	14.025	85	2.634	3.640	3.058	2.583	1.593	413	19	0
La Pampa	5.619	26	816	1.452	1.398	1.114	657	138	16	2
La Rioja	6.287	21	1.018	1.775	1.403	1.133	644	148	10	135
Mendoza	36.098	130	5.358	9.157	8.657	7.409	4.322	1.001	54	10
Misiones	27.511	275	6.105	7.492	5.958	4.410	2.289	621	37	324
Neuquén	11.933	48	1.701	3.028	2.903	2.516	1.381	335	19	2
Río Negro	12.339	43	1.809	3.026	3.015	2.599	1.508	315	19	5
Salta	28.346	231	5.683	7.704	6.196	4.891	2.854	737	47	3
San Juan	15.528	72	2.770	4.182	3.549	2.930	1.607	388	28	2
San Luis	7.932	32	1.255	2.090	1.860	1.580	881	221	13	0
Santa Cruz	6.156	25	780	1.573	1.546	1.227	648	133	18	206
Santa Fe	57.798	314	8.869	13.626	12.941	12.959	7.438	1.549	91	11
Santiago del Estero	18.180	93	3.513	4.685	3.795	3.077	1.700	411	17	889
Tucumán	30.393	138	5.303	7.855	6.889	5.955	3.423	709	39	82
Tierra del Fuego	3.038	15	358	736	818	667	359	79	4	2
Otros Países	381	4	80	96	77	62	40	11	1	10
Lugar no especificado	1.856	2	204	343	277	219	133	32	7	639

TABLA 3: NACIDOS VIVOS REGISTRADOS SEGUN NIVEL DE INSTRUCCION DE LA MADRE, POR JURISDICCION DE RESIDENCIA DE LA MADRE.
REPUBLICA ARGENTINA - AÑO 2014

JURISDICCION DE RESIDENCIA DE LA MADRE	TOTAL NACIDOS VIVOS	MAXIMO NIVEL DE INSTRUCCION ALCANZADO POR LA MADRE							
		Sin instrucción	Primaria y Ciclos de Educación General Básica		Secundaria y Polimodal		Terciaria y Universitaria		Sin
			Incompleta	Completa	Incompleta	Completa	Incompleta	Completa	especificar
REPUBLICA ARGENTINA	777.012	2.829	38.813	159.950	173.583	211.508	52.283	100.843	37.203
Ciud. Aut. de Buenos Aires	43.716	35	641	7.608	4.888	11.733	3.773	14.475	563
Buenos Aires	294.329	469	9.611	66.868	62.719	85.681	16.240	33.356	19.385
Partidos del Aglom. GBA	208.464	359	7.103	48.731	45.462	62.735	10.857	20.033	13.184
Catamarca	6.840	51	243	1.134	1.301	2.475	725	848	63
Córdoba	59.246	444	1.419	8.068	16.225	16.613	4.755	10.849	873
Corrientes	20.933	163	1.533	3.626	4.071	4.880	781	1.846	4.033
Chaco	22.798	229	3.030	5.118	6.063	4.707	1.342	2.076	233
Chubut	9.881	15	440	1.127	2.586	3.366	668	1.341	338
Entre Ríos	23.318	32	1.593	4.735	5.712	6.119	1.437	3.477	213
Formosa	12.531	76	1.163	3.284	2.840	2.913	641	535	1.079
Jujuy	14.025	51	465	2.044	3.970	4.378	1.615	1.500	2
La Pampa	5.619	9	218	1.136	1.362	1.600	603	472	219
La Rioja	6.287	38	1.053	824	1.246	1.890	533	545	158
Mendoza	36.098	145	3.160	5.255	10.206	8.380	3.127	5.788	37
Misiones	27.511	268	4.597	5.313	4.076	3.587	987	1.647	7.036
Neuquén	11.933	24	323	1.596	3.907	2.943	1.511	1.618	11
Río Negro	12.339	15	323	1.870	3.951	3.109	1.174	1.811	86
Salta	28.346	219	1.841	5.288	7.590	10.060	3.181	24	143
San Juan	15.528	111	712	4.774	2.818	4.298	1.103	1.711	1
San Luis	7.932	12	236	1.620	1.804	2.412	594	833	421
Santa Cruz	6.156	10	260	1.109	1.649	1.606	412	659	451
Santa Fe	57.798	79	2.337	13.805	14.046	14.879	3.028	9.418	206
Santiago del Estero	18.180	223	1.717	5.792	3.852	4.005	1.038	1.547	6
Tucumán	30.393	105	1.765	7.631	5.753	8.515	2.582	3.879	163
Tierra del Fuego	3.038	1	26	171	796	1.116	375	484	69
Otros Países	381	3	89	79	53	68	15	26	48
Lugar no especificado	1.856	2	18	75	99	175	43	78	1.366

TABLA 4: NACIDOS VIVOS REGISTRADOS SEGUN MAXIMO NIVEL DE INSTRUCCION ALCANZADO Y EDAD DE LA MADRE, POR JURISDICCION DE RESIDENCIA DE LA MADRE.
 REPUBLICA ARGENTINA - AÑO 2014

JURISDICCION DE RESIDENCIA DE LA MADRE	TOTAL NAC. VIVOS	NIVEL DE INSTRUCCION Y GRUPO DE EDAD DE LA MADRE																			
		Hasta Primario y Ciclos de Educación General Básica completos					Secundario y Polimodal incompletos					Secundario y Polimodal completos y más					Sin especificar				
		Sub total	< de 20	20 a 34	35 y más	Sin espec.	Sub total	< de 20	20 a 34	35 y más	Sin espec.	Sub total	< de 20	20 a 34	35 y más	Sin espec.	Sub total	< de 20	20 a 34	35 y más	Sin espec.
REP.ARGENTINA	777.012	201.592	39.090	132.676	28.728	1.098	173.583	54.019	104.191	14.327	1.046	364.634	18.233	270.657	73.959	1.785	37.203	5.610	22.093	4.424	5.076
Ciud. Aut. Bs. As.	43.716	8.284	1.068	5.929	1.280	7	4.888	1.204	3.103	577	4	29.981	521	19.294	10.095	71	563	64	354	111	34
Buenos Aires	294.329	76.948	12.081	52.436	11.928	503	62.719	16.400	39.526	6.368	425	135.277	5.912	100.087	28.153	1.125	19.385	2.462	11.151	2.463	3.309
Part.Aglom. GBA	208.464	56.193	8.748	37.939	9.170	336	45.462	11.524	28.849	4.803	286	93.625	4.405	69.737	18.646	837	13.184	1.694	7.462	1.593	2.435
Catamarca	6.840	1.428	330	880	213	5	1.301	626	579	89	7	4.048	409	3.048	576	15	63	15	39	5	4
Córdoba	59.246	9.931	1.626	6.528	1.698	79	16.225	4.806	10.138	1.132	149	32.217	1.405	23.980	6.560	272	873	122	560	151	40
Corrientes	20.933	5.322	1.216	3.366	713	27	4.071	1.571	2.208	276	16	7.507	525	5.822	1.137	23	4.033	909	2.288	354	482
Chaco	22.798	8.377	2.206	5.238	929	4	6.063	2.405	3.338	319	1	8.125	699	6.317	1.107	2	233	41	148	27	17
Chubut	9.881	1.582	359	1.011	212	0	2.586	735	1.650	201	0	5.375	263	4.131	981	0	338	25	266	47	0
Entre Ríos	23.318	6.360	1.423	4.121	816	0	5.712	2.085	3.227	399	1	11.033	626	8.407	1.999	1	213	21	115	19	58
Formosa	12.531	4.523	1.177	2.746	599	1	2.840	1.294	1.410	136	0	4.089	460	3.202	426	1	1.079	51	843	185	0
Jujuy	14.025	2.560	448	1.571	541	0	3.970	1.749	1.926	295	0	7.493	522	5.783	1.188	0	2	0	1	1	0
La Pampa	5.619	1.363	280	898	184	1	1.362	425	838	99	0	2.675	123	2.049	502	1	219	14	179	26	0
La Rioja	6.287	1.915	377	1.248	249	41	1.246	411	685	130	20	2.968	233	2.305	409	21	158	18	73	14	53
Mendoza	36.098	8.560	1.641	5.653	1.266	0	10.206	3.009	6.356	841	0	17.295	833	13.198	3.264	0	37	5	16	6	10
Misiones	27.511	10.178	2.731	6.283	1.138	26	4.076	1.629	2.222	225	0	6.221	520	4.831	862	8	7.036	1.500	4.524	722	290
Neuquén	11.933	1.943	404	1.208	331	0	3.907	1.157	2.449	301	0	6.072	187	4.784	1.100	1	11	1	6	3	1
Río Negro	12.339	2.208	387	1.470	348	3	3.951	1.221	2.445	284	1	6.094	227	4.664	1.203	0	86	17	61	7	1
Salta	28.346	7.348	1.854	4.437	1.056	1	7.590	2.995	4.068	525	2	13.265	1.033	10.193	2.039	0	143	32	93	18	0
San Juan	15.528	5.597	1.429	3.526	641	1	2.818	981	1.649	188	0	7.112	432	5.485	1.194	1	1	0	1	0	0
San Luis	7.932	1.868	349	1.223	296	0	1.804	665	1.032	107	0	3.839	230	2.994	615	0	421	43	281	97	0
Santa Cruz	6.156	1.379	206	958	165	50	1.649	449	1.054	125	21	2.677	103	2.093	454	27	451	47	241	55	108
Santa Fe	57.798	16.221	3.666	10.696	1.855	4	14.046	4.437	8.661	946	2	27.325	1.035	20.030	6.258	2	206	45	139	19	3
Santiago del Estero	18.180	7.732	1.802	4.641	962	327	3.852	1.248	1.991	228	385	6.590	555	4.922	937	176	6	1	3	1	1
Tucumán	30.393	9.501	1.947	6.324	1.214	16	5.753	2.194	3.101	450	8	14.976	1.274	11.184	2.494	24	163	26	90	13	34
Tierra del Fuego	3.038	198	19	133	46	0	796	276	450	69	1	1.975	77	1.579	318	1	69	1	59	9	0
Otros Países	381	171	48	93	30	0	53	21	30	2	0	109	6	84	18	1	48	9	28	2	9
Lugar no espec.	1.856	95	16	59	18	2	99	26	55	15	3	296	23	191	70	12	1.366	141	534	69	622

TABLA 5: NACIDOS VIVOS REGISTRADOS SEGUN INTERVALO DE PESO AL NACER, POR JURISDICCION DE RESIDENCIA DE LA MADRE.
REPUBLICA ARGENTINA - AÑO 2014

JURISDICCION DE RESIDENCIA DE LA MADRE	TOTAL NACIDOS VIVOS	INTERVALO DE PESO AL NACER (en gramos)								
		Menos de 500	De 500 a 999	De 1000 a 1499	De 1500 a 1999	De 2000 a 2499	De 2500 a 2999	De 3000 a 3499	De 3500 y más	Sin especificar
REPUBLICA ARGENTINA	777.012	261	3.060	5.393	10.911	35.557	134.296	315.882	264.369	7.283
Ciud. Aut. de Buenos Aires	43.716	17	197	319	648	1.943	7.623	17.452	15.148	369
Buenos Aires	294.329	70	1.117	2.054	4.070	13.696	48.683	119.349	100.011	5.279
Partidos del Aglom. GBA	208.464	55	852	1.462	2.924	9.592	33.523	83.224	72.865	3.967
Catamarca	6.840	1	25	39	122	341	1.297	2.755	2.196	64
Córdoba	59.246	11	213	388	835	2.618	10.733	24.878	19.331	239
Corrientes	20.933	4	72	136	278	986	3.781	8.433	7.068	175
Chaco	22.798	6	99	183	365	1.209	4.360	8.905	7.488	183
Chubut	9.881	1	27	67	136	370	1.525	3.934	3.821	0
Entre Ríos	23.318	5	80	187	353	1.112	4.313	9.591	7.600	77
Formosa	12.531	5	34	91	192	625	2.310	5.042	4.211	21
Jujuy	14.025	7	57	96	202	584	2.339	5.631	5.109	0
La Pampa	5.619	1	26	38	74	266	983	2.253	1.977	1
La Rioja	6.287	2	48	39	63	257	1.021	2.596	2.213	48
Mendoza	36.098	11	142	225	528	1.563	6.630	15.118	11.861	20
Misiones	27.511	5	81	194	365	1.326	5.219	11.370	8.585	366
Neuquén	11.933	6	51	87	163	455	1.916	4.824	4.431	0
Río Negro	12.339	3	45	67	164	471	2.092	4.931	4.546	20
Salta	28.346	26	127	222	375	1.296	4.940	11.862	9.498	0
San Juan	15.528	6	64	98	196	653	2.639	6.312	5.560	0
San Luis	7.932	0	49	49	112	338	1.443	3.278	2.538	125
Santa Cruz	6.156	3	22	31	66	213	902	2.426	2.434	59
Santa Fe	57.798	25	272	425	821	2.694	10.303	23.683	19.569	6
Santiago del Estero	18.180	4	39	92	217	782	2.763	6.947	7.304	32
Tucumán	30.393	39	147	218	493	1.509	5.674	12.271	9.945	97
Tierra del Fuego	3.038	1	13	21	35	139	455	1.224	1.148	2
Otros Países	381	0	1	5	7	21	68	150	120	9
Lugar no especificado	1.856	2	12	22	31	90	284	667	657	91

TABLA 6: NACIDOS VIVOS REGISTRADOS SEGUN TIPO Y CATEGORIA DE PESO AL NACER, POR JURISDICCION DE RESIDENCIA DE LA MADRE.
REPUBLICA ARGENTINA - AÑO 2014

JURISDICCION DE RESIDENCIA DE LA MADRE	PESO AL NACER		PESO AL NACER ESPECIFICADO				
	TOTAL NACIDOS VIVOS	Especificado (%)	TOTAL NACIDOS VIVOS	Menos de 1500 g. (%)	De 1500 a 2499 g. (%)	De 2500 a 3499 g. (%)	De 3500 g. y más (%)
REPUBLICA ARGENTINA	777.012	99,1	769.729	1,1	6,0	58,5	34,3
Ciud. Aut. de Buenos Aires	43.716	99,2	43.347	1,2	6,0	57,8	34,9
Buenos Aires	294.329	98,2	289.050	1,1	6,1	58,1	34,6
Partidos del Aglom. GBA	208.464	98,1	204.497	1,2	6,1	57,1	35,6
Catamarca	6.840	99,1	6.776	1,0	6,8	59,8	32,4
Córdoba	59.246	99,6	59.007	1,0	5,9	60,4	32,8
Corrientes	20.933	99,2	20.758	1,0	6,1	58,8	34,0
Chaco	22.798	99,2	22.615	1,3	7,0	58,7	33,1
Chubut	9.881	100,0	9.881	1,0	5,1	55,2	38,7
Entre Ríos	23.318	99,7	23.241	1,2	6,3	59,8	32,7
Formosa	12.531	99,8	12.510	1,0	6,5	58,8	33,7
Jujuy	14.025	100,0	14.025	1,1	5,6	56,8	36,4
La Pampa	5.619	100,0	5.618	1,2	6,1	57,6	35,2
La Rioja	6.287	99,2	6.239	1,4	5,1	58,0	35,5
Mendoza	36.098	99,9	36.078	1,0	5,8	60,3	32,9
Misiones	27.511	98,7	27.145	1,0	6,2	61,1	31,6
Neuquén	11.933	100,0	11.933	1,2	5,2	56,5	37,1
Río Negro	12.339	99,8	12.319	0,9	5,2	57,0	36,9
Salta	28.346	100,0	28.346	1,3	5,9	59,3	33,5
San Juan	15.528	100,0	15.528	1,1	5,5	57,6	35,8
San Luis	7.932	98,4	7.807	1,3	5,8	60,5	32,5
Santa Cruz	6.156	99,0	6.097	0,9	4,6	54,6	39,9
Santa Fe	57.798	100,0	57.792	1,2	6,1	58,8	33,9
Santiago del Estero	18.180	99,8	18.148	0,7	5,5	53,5	40,2
Tucumán	30.393	99,7	30.296	1,3	6,6	59,2	32,8
Tierra del Fuego	3.038	99,9	3.036	1,2	5,7	55,3	37,8
Otros Países	381	97,6	372	1,6	7,5	58,6	32,3
Lugar no especificado	1.856	95,1	1.765	2,0	6,9	53,9	37,2

TABLA 7: NACIDOS VIVOS REGISTRADOS SEGUN TIEMPO DE GESTACION, POR JURISDICCION DE RESIDENCIA DE LA MADRE.
REPUBLICA ARGENTINA - AÑO 2014

JURISDICCION DE RESIDENCIA DE LA MADRE	TOTAL NACIDOS VIVOS	TIEMPO DE GESTACION (en semanas completas)								
		PRETERMINO						TERMINO	POSTERMINO	Sin especificar
		Subtotal	Menos de 22	22 a 23	24 a 27	28 a 31	32 a 36	37 a 41	42 y más	
REPUBLICA ARGENTINA	777.012	65.083	156	438	2.530	6.116	55.843	696.705	5.317	9.907
Ciud. Aut. de Buenos Aires	43.716	3.549	6	23	164	347	3.009	39.307	130	730
Buenos Aires	294.329	23.965	29	132	930	2.049	20.825	262.156	1.762	6.446
Partidos del Aglom. GBA	208.464	17.101	23	102	707	1.478	14.791	184.739	1.455	5.169
Catamarca	6.840	450	1	3	18	35	393	6.277	22	91
Córdoba	59.246	4.590	2	21	179	442	3.946	54.351	120	185
Corrientes	20.933	1.803	4	9	80	159	1.551	18.669	218	243
Chaco	22.798	2.148	4	12	68	265	1.799	20.229	133	288
Chubut	9.881	745	0	0	30	70	645	9.109	26	1
Entre Ríos	23.318	2.566	4	13	86	271	2.192	19.629	959	164
Formosa	12.531	1.293	0	22	40	128	1.103	11.158	59	21
Jujuy	14.025	1.096	0	10	36	96	954	12.540	389	0
La Pampa	5.619	444	1	3	19	41	380	5.169	5	1
La Rioja	6.287	482	1	4	46	65	366	5.709	6	90
Mendoza	36.098	2.415	10	25	102	256	2.022	33.623	35	25
Misiones	27.511	2.335	9	10	65	245	2.006	23.638	665	873
Neuquén	11.933	1.010	3	6	43	112	846	10.903	17	3
Río Negro	12.339	1.043	4	9	45	100	885	11.147	84	65
Salta	28.346	2.325	20	24	66	179	2.036	25.871	144	6
San Juan	15.528	885	6	13	40	83	743	14.622	21	0
San Luis	7.932	681	0	3	39	58	581	7.109	11	131
Santa Cruz	6.156	461	1	1	21	45	393	5.557	25	113
Santa Fe	57.798	5.487	13	44	253	649	4.528	52.138	61	112
Santiago del Estero	18.180	1.861	7	8	38	126	1.682	15.991	323	5
Tucumán	30.393	3.021	30	38	107	249	2.597	27.154	39	179
Tierra del Fuego	3.038	248	0	3	8	20	217	2.729	52	9
Otros Países	381	32	0	0	1	2	29	336	3	10
Lugar no especificado	1.856	148	1	2	6	24	115	1.584	8	116

TABLA 8: NACIDOS VIVOS REGISTRADOS SEGUN INTERVALO DE PESO AL NACER Y DE EDAD GESTACIONAL, POR JURISDICCION DE RESIDENCIA DE LA MADRE.
REPUBLICA ARGENTINA - AÑO 2014

JURISDICCION DE RESIDENCIA DE LA MADRE	TOTAL NACIDOS VIVOS	INTERVALO DE PESO Y DE EDAD GESTACIONAL											
		Menos de 2500 gramos				2500 gramos y más				Sin especificar			
		Subtotal	< 37 semanas	37 sem. y más	Sin espec.	Subtotal	< 37 semanas	37 sem. y más	Sin espec.	Subtotal	< 37 semanas	37 sem. y más	Sin especificar
REPUBLICA ARGENTINA	777.012	55.183	35.219	19.423	540	714.546	29.430	679.636	5.481	7.283	434	2.963	3.886
Ciud. Aut. de Buenos Aires	43.716	3.124	2.156	926	42	40.223	1.365	38.360	498	369	28	151	190
Buenos Aires	294.329	21.007	12.640	8.035	332	268.043	10.999	253.765	3.279	5.279	326	2.118	2.835
Partidos del Aglom. GBA	208.464	14.885	9.004	5.625	256	189.612	7.871	179.145	2.596	3.967	226	1.424	2.317
Catamarca	6.840	528	284	240	4	6.248	161	6.038	49	64	5	21	38
Córdoba	59.246	4.065	2.684	1.371	10	54.942	1.889	52.909	144	239	17	191	31
Corrientes	20.933	1.476	949	510	17	19.282	839	18.249	194	175	15	128	32
Chaco	22.798	1.862	1.207	644	11	20.753	939	19.674	140	183	2	44	137
Chubut	9.881	601	426	175	0	9.280	319	8.960	1	0	0	0	0
Entre Ríos	23.318	1.737	1.074	647	16	21.504	1.489	19.927	88	77	3	14	60
Formosa	12.531	947	626	321	0	11.563	667	10.896	0	21	0	0	21
Jujuy	14.025	946	587	359	0	13.079	509	12.570	0	0	0	0	0
La Pampa	5.619	405	276	128	1	5.213	168	5.045	0	1	0	1	0
La Rioja	6.287	409	271	134	4	5.830	208	5.544	78	48	3	37	8
Mendoza	36.098	2.469	1.573	893	3	33.609	840	32.763	6	20	2	2	16
Misiones	27.511	1.971	1.141	782	48	25.174	1.182	23.405	587	366	12	116	238
Neuquén	11.933	762	567	194	1	11.171	443	10.726	2	0	0	0	0
Río Negro	12.339	750	539	206	5	11.569	501	11.015	53	20	3	10	7
Salta	28.346	2.046	1.377	667	2	26.300	948	25.348	4	0	0	0	0
San Juan	15.528	1.017	584	433	0	14.511	301	14.210	0	0	0	0	0
San Luis	7.932	548	380	165	3	7.259	299	6.954	6	125	2	1	122
Santa Cruz	6.156	335	227	106	2	5.762	229	5.436	97	59	5	40	14
Santa Fe	57.798	4.237	2.974	1.249	14	53.555	2.513	50.949	93	6	0	1	5
Santiago del Estero	18.180	1.134	718	414	2	17.014	1.140	15.871	3	32	3	29	0
Tucumán	30.393	2.407	1.696	693	17	27.889	1.321	26.455	114	97	4	45	48
Tierra del Fuego	3.038	209	143	65	1	2.827	104	2.716	7	2	1	0	1
Otros Países	381	34	15	18	1	338	17	319	2	9	0	2	7
Lugar no especificado	1.856	157	105	48	4	1.608	40	1.532	36	91	3	12	76

TABLA 9 : NACIDOS VIVOS REGISTRADOS SEGUN NUMERO DE ORDEN DE NACIDO VIVO, POR JURISDICCION DE RESIDENCIA DE LA MADRE.
REPUBLICA ARGENTINA - AÑO 2014

JURISDICCION DE RESIDENCIA DE LA MADRE	TOTAL NACIDOS VIVOS	NUMERO DE ORDEN DE NACIDO VIVO						
		1	2	3	4	5	6 y más	Sin especificar
REPUBLICA ARGENTINA	777.012	314.351	232.185	117.290	51.828	23.305	24.541	13.512
Ciud. Aut. de Buenos Aires	43.716	20.786	14.324	5.115	1.723	612	451	705
Buenos Aires	294.329	115.948	91.386	45.350	19.821	8.448	8.060	5.316
Partidos del Aglom. GBA	208.464	81.062	63.943	32.200	14.624	6.424	6.248	3.963
Catamarca	6.840	2.890	1.905	1.062	471	239	248	25
Córdoba	59.246	24.455	18.714	9.221	3.801	1.538	1.403	114
Corrientes	20.933	8.712	5.319	2.919	1.390	718	1.101	774
Chaco	22.798	8.936	6.244	3.465	1.796	864	1.182	311
Chubut	9.881	3.944	3.206	1.619	663	249	196	4
Entre Ríos	23.318	9.433	7.091	3.605	1.628	755	802	4
Formosa	12.531	6.350	2.628	1.489	817	519	648	80
Jujuy	14.025	5.902	4.008	2.121	1.004	481	509	0
La Pampa	5.619	2.321	1.725	923	362	160	128	0
La Rioja	6.287	2.629	1.910	917	392	168	141	130
Mendoza	36.098	13.809	10.874	6.074	2.834	1.296	1.199	12
Misiones	27.511	11.927	6.739	3.839	2.023	1.141	1.818	24
Neuquén	11.933	4.794	3.838	1.925	806	321	246	3
Río Negro	12.339	4.906	4.035	1.999	801	330	234	34
Salta	28.346	10.906	7.786	4.552	2.230	1.194	1.674	4
San Juan	15.528	6.038	4.553	2.587	1.177	553	619	1
San Luis	7.932	3.281	2.357	1.253	545	241	253	2
Santa Cruz	6.156	2.046	76	40	12	6	4	3.972
Santa Fe	57.798	23.541	18.476	8.932	3.732	1.610	1.497	10
Santiago del Estero	18.180	6.955	4.873	2.702	1.337	749	1.084	480
Tucumán	30.393	12.002	8.910	4.982	2.236	1.012	962	289
Tierra del Fuego	3.038	1.310	955	478	174	67	52	2
Otros Países	381	166	93	54	26	23	19	0
Lugar no especificado	1.856	364	160	67	27	11	11	1.216

TABLA 10: NACIDOS VIVOS REGISTRADOS SEGUN NIVEL DE INSTRUCCION DE LA MADRE, POR NUMERO DE ORDEN DE NACIDO VIVO.
REPUBLICA ARGENTINA - AÑO 2014

NUMERO DE ORDEN DE NACIDO VIVO	TOTAL NACIDOS VIVOS	NIVEL DE INSTRUCCION DE LA MADRE							
		Sin instrucción	Primaria y Ciclos Educación General Básica		Secundaria y Polimodal		Terciaria y Universitaria		Sin especificar
			Incompleta	Completa	Incompleta	Completa	Incompleta	Completa	
TOTAL	777.012	2.829	38.813	159.950	173.583	211.508	52.283	100.843	37.203
1	314.351	735	11.083	46.179	77.036	89.850	27.171	47.583	14.714
2	232.185	601	9.150	43.732	46.807	71.378	16.237	36.688	7.592
3	117.290	452	6.507	30.752	25.848	31.744	5.960	12.006	4.021
4	51.828	292	4.334	17.543	12.256	10.997	1.679	2.759	1.968
5	23.305	225	2.767	9.365	5.365	3.457	482	616	1.028
6 y más	24.541	483	4.575	10.940	4.505	2.226	246	249	1.317
Sin especificar	13.512	41	397	1.439	1.766	1.856	508	942	6.563

TABLA 11: NACIDOS VIVOS REGISTRADOS SEGUN INTERVALO DE PESO AL NACER, POR CATEGORIA DE EDAD GESTACIONAL.
REPUBLICA ARGENTINA - AÑO 2014

CATEGORIAS DE EDAD GESTACIONAL	TOTAL NACIDOS VIVOS	INTERVALO DE PESO AL NACER (en gramos)								
		Menos de 500	De 500 a 999	De 1000 a 1499	De 1500 a 1999	De 2000 a 2499	De 2500 a 2999	De 3000 a 3499	De 3500 y más	Sin especificar
TOTAL	777.012	261	3.060	5.393	10.911	35.557	134.296	315.882	264.369	7.283
Pretérmino	65.083	258	2.982	4.951	9.175	17.853	17.748	8.526	3.156	434
Término	696.705	0	0	384	1.633	17.309	115.034	303.064	256.339	2.942
Postérmino	5.317	0	0	0	0	97	541	1.926	2.732	21
Sin especificar	9.907	3	78	58	103	298	973	2.366	2.142	3.886

TABLA 12: NACIDOS VIVOS REGISTRADOS SEGUN SITUACION CONYUGAL Y GRUPO DE EDAD DE LA MADRE
POR JURISDICCION DE RESIDENCIA DE LA MADRE. REPUBLICA ARGENTINA - AÑO 2014

JURISDICCION DE RESIDENCIA DE LA MADRE	TOTAL NACIDOS VIVOS	LA MADRE CONVIVE EN PAREJA														
		SI					NO					SIN ESPECIFICAR				
		Sub total	Menos de 20	20 a 34	35 y más	Sin espec.	Sub total	Menos de 20	20 a 34	35 y más	Sin espec.	Sub total	Menos de 20	20 a 34	35 y más	Sin espec.
REPUBLICA ARGENTINA	777.012	595.239	69.180	420.542	102.916	2.601	116.685	36.173	69.079	10.414	1.019	65.088	11.599	39.996	8.108	5.385
Ciud. Aut. de Buenos Aires	43.716	40.143	2.111	26.437	11.520	75	2.633	591	1.665	373	4	940	155	578	170	37
Buenos Aires	294.329	224.367	23.298	159.233	40.369	1.467	31.062	8.356	19.555	2.958	193	38.900	5.201	24.412	5.585	3.702
Partidos del Aglom. GBA	208.464	157.651	16.674	111.842	28.076	1.059	22.092	5.786	14.019	2.158	129	28.721	3.911	18.126	3.978	2.706
Catamarca	6.840	3.752	448	2.676	613	15	3.011	915	1.822	260	14	77	17	48	10	2
Córdoba	59.246	44.616	4.686	31.820	7.770	340	13.956	3.121	8.987	1.675	173	674	152	399	96	27
Corrientes	20.933	12.749	1.940	8.977	1.789	43	4.133	1.257	2.509	348	19	4.051	1.024	2.198	343	486
Chaco	22.798	15.949	2.987	11.078	1.876	8	2.792	1.101	1.517	173	1	4.057	1.263	2.446	333	15
Chubut	9.881	8.048	795	5.980	1.273	0	989	394	528	67	0	844	193	550	101	0
Entre Ríos	23.318	19.467	2.672	13.862	2.930	3	3.414	1.342	1.804	268	0	437	141	204	35	57
Formosa	12.531	8.988	1.696	6.227	1.063	2	3.083	1.165	1.687	231	0	460	121	287	52	0
Jujuy	14.025	9.552	1.167	6.726	1.659	0	4.473	1.552	2.555	366	0	0	0	0	0	0
La Pampa	5.619	4.722	573	3.415	733	1	867	265	524	77	1	30	4	25	1	0
La Rioja	6.287	3.782	452	2.755	539	36	2.129	514	1.337	221	57	376	73	219	42	42
Mendoza	36.098	30.008	3.479	21.746	4.783	0	6.071	2.008	3.472	591	0	19	1	5	3	10
Misiones	27.511	15.009	3.089	10.140	1.754	26	1.691	621	923	144	3	10.811	2.670	6.797	1.049	295
Neuquén	11.933	9.565	1.002	7.033	1.529	1	2.357	744	1.410	203	0	11	3	4	3	1
Río Negro	12.339	10.434	1.191	7.545	1.694	4	1.470	551	806	113	0	435	110	289	35	1
Salta	28.346	20.964	3.170	14.669	3.124	1	6.925	2.629	3.826	468	2	457	115	296	46	0
San Juan	15.528	12.302	1.589	8.903	1.808	2	3.226	1.253	1.758	215	0	0	0	0	0	0
San Luis	7.932	6.733	911	4.811	1.011	0	1.189	373	713	103	0	10	3	6	1	0
Santa Cruz	6.156	4.799	440	3.530	676	153	907	300	535	62	10	450	65	281	61	43
Santa Fe	57.798	50.347	6.603	35.263	8.478	3	7.281	2.544	4.149	583	5	170	36	114	17	3
Santiago del Estero	18.180	12.664	1.799	8.756	1.747	362	5.493	1.802	2.787	378	526	23	5	14	3	1
Tucumán	30.393	23.109	2.804	16.622	3.644	39	6.942	2.562	3.881	491	8	342	75	196	36	35
Tierra del Fuego	3.038	2.530	192	1.934	403	1	463	172	258	33	0	45	9	29	6	1
Otros Países	381	228	44	146	37	1	52	19	28	5	0	101	21	61	10	9
Lugar no especificado	1.856	412	42	258	94	18	76	22	43	8	3	1.368	142	538	70	618

TABLA 13: NACIDOS VIVOS REGISTRADOS SEGÚN TIPO DE PARTO Y SEXO, POR JURISDICCION DE RESIDENCIA DE LA MADRE.
REPUBLICA ARGENTINA - AÑO 2014

JURISDICCION DE RESIDENCIA DE LA MADRE	TIPO DE PARTO Y SEXO															
	TOTAL				SIMPLE				MULTIPLE				NO ESPECIFICADO			
	Total	Varones	Mujeres	Sin esp.	Subtotal	Varones	Mujeres	Sin esp.	Subtotal	Varones	Mujeres	Sin esp.	Subtotal	Varones	Mujeres	Sin esp.
REPUBLICA ARGENTINA	777.012	400.146	376.660	206	761.210	392.317	368.726	167	14.737	7.299	7.435	3	1.065	530	499	36
Ciud. Aut. de Buenos Aires	43.716	22.281	21.435	0	42.434	21.656	20.778	0	0	622	655	0	0	3	2	0
Buenos Aires	294.329	153.365	140.807	157	288.010	150.213	137.677	120	0	2.655	2.662	1	1.001	497	468	36
Partidos del Aglom. GBA	208.464	108.979	99.410	75	203.968	106.726	97.183	59	0	1.856	1.861	1	778	397	366	15
Catamarca	6.840	3.461	3.376	3	6.735	3.408	3.324	3	0	53	52	0	0	0	0	0
Córdoba	59.246	30.481	28.764	1	57.998	29.825	28.172	1	0	656	592	0	0	0	0	0
Corrientes	20.933	10.772	10.160	1	20.646	10.640	10.005	1	0	132	155	0	0	0	0	0
Chaco	22.798	11.540	11.258	0	22.368	11.329	11.039	0	0	190	198	0	42	21	21	0
Chubut	9.881	5.091	4.776	14	9.730	5.026	4.690	14	0	65	86	0	0	0	0	0
Entre Ríos	23.318	11.940	11.378	0	22.768	11.668	11.100	0	0	272	278	0	0	0	0	0
Formosa	12.531	6.277	6.254	0	12.281	6.162	6.119	0	0	115	135	0	0	0	0	0
Jujuy	14.025	7.167	6.858	0	13.877	7.094	6.783	0	0	73	75	0	0	0	0	0
La Pampa	5.619	2.902	2.717	0	5.497	2.847	2.650	0	0	55	67	0	0	0	0	0
La Rioja	6.287	3.127	3.150	10	6.223	3.090	3.123	10	0	37	27	0	0	0	0	0
Mendoza	36.098	18.485	17.611	2	35.286	18.072	17.212	2	0	408	396	0	8	5	3	0
Misiones	27.511	14.042	13.466	3	27.158	13.855	13.300	3	0	187	166	0	0	0	0	0
Neuquén	11.933	6.071	5.861	1	11.702	5.972	5.729	1	0	99	131	0	1	0	1	0
Río Negro	12.339	6.265	6.073	1	12.163	6.179	5.983	1	0	86	90	0	0	0	0	0
Salta	28.346	14.323	14.018	5	27.868	14.092	13.771	5	0	231	247	0	0	0	0	0
San Juan	15.528	7.974	7.554	0	15.253	7.835	7.418	0	0	139	136	0	0	0	0	0
San Luis	7.932	3.984	3.948	0	7.766	3.909	3.857	0	0	75	91	0	0	0	0	0
Santa Cruz	6.156	3.318	2.837	1	6.056	3.260	2.795	1	0	58	42	0	0	0	0	0
Santa Fe	57.798	29.843	27.952	3	56.539	29.244	27.292	3	0	599	660	0	0	0	0	0
Santiago del Estero	18.180	9.463	8.715	2	17.867	9.287	8.578	2	0	172	134	0	7	4	3	0
Tucumán	30.393	15.369	15.024	0	29.817	15.100	14.717	0	0	269	306	0	1	0	1	0
Tierra del Fuego	3.038	1.514	1.524	0	2.975	1.487	1.488	0	0	27	36	0	0	0	0	0
Otros Países	381	201	178	2	374	198	176	0	0	3	2	2	0	0	0	0
Lugar no especificado	1.856	890	966	0	1.819	869	950	0	0	21	16	0	0	0	0	0

TABLA 14: NACIDOS VIVOS REGISTRADOS Y OCURRIDOS EN ESTABLECIMIENTOS DE SALUD, SEGUN TIPO DE ESTABLECIMIENTO E INTERVALO DE PESO AL NACER.
POR JURISDICCION DE RESIDENCIA DE LA MADRE. REPUBLICA ARGENTINA - AÑO 2014

JURISDICCION DE RESIDENCIA DE LA MADRE	TOTAL NACIDOS VIVOS	NACIDOS VIVOS EN ESTAB. DE SALUD	TIPO DE ESTABLECIMIENTO									
			Establecimiento de salud oficial					Establecimiento de salud no oficial				
			Subtotal	INTERVALO DE PESO (en gramos)			Porcentaje < 2500 g	Subtotal	INTERVALO DE PESO (en gramos)			Porcentaje < 2500 g
				< 2500	2500 y más	Sin espec.			< 2500	2500 y más	Sin espec.	
REPUBLICA ARGENTINA	777.012	772.251	450.340	32.957	413.154	4.229	7,4	321.911	21.908	298.194	1.809	6,8
Ciud. Aut. de Buenos Aires	43.716	43.512	14.631	918	13.625	88	6,3	28.881	2.196	26.409	276	7,7
Buenos Aires	294.329	292.056	185.353	13.069	168.764	3.520	7,2	106.703	7.809	97.884	1.010	7,4
Partidos del Aglom. GBA	208.464	206.778	133.041	9.467	120.888	2.686	7,3	73.737	5.316	67.686	735	7,3
Catamarca	6.840	6.802	3.801	338	3.433	30	9,0	3.001	186	2.782	33	6,3
Córdoba	59.246	58.921	27.206	1.943	25.143	120	7,2	31.715	2.108	29.502	105	6,7
Corrientes	20.933	20.879	14.069	1.091	12.844	134	7,8	6.810	375	6.402	33	5,5
Chaco	22.798	22.486	15.466	1.293	14.159	14	8,4	7.020	556	6.432	32	8,0
Chubut	9.881	9.876	3.885	283	3.602	0	7,3	5.991	317	5.674	0	5,3
Entre Ríos	23.318	23.265	12.092	982	11.082	28	8,1	11.173	753	10.407	13	6,7
Formosa	12.531	12.266	8.624	687	7.933	4	8,0	3.642	244	3.389	9	6,7
Jujuy	14.025	13.974	9.341	726	8.615	0	7,8	4.633	213	4.420	0	4,6
La Pampa	5.619	5.611	2.891	214	2.677	0	7,4	2.720	189	2.530	1	7,0
La Rioja	6.287	6.268	3.393	265	3.101	27	7,9	2.875	143	2.712	20	5,0
Mendoza	36.098	36.047	18.847	1.406	17.439	2	7,5	17.200	1.057	16.135	8	6,1
Misiones	27.511	27.061	16.810	1.352	15.368	90	8,1	10.251	598	9.599	54	5,9
Neuquén	11.933	11.914	6.426	363	6.063	0	5,6	5.488	396	5.092	0	7,2
Río Negro	12.339	12.291	6.747	356	6.377	14	5,3	5.544	390	5.151	3	7,0
Salta	28.346	28.176	20.062	1.521	18.541	0	7,6	8.114	506	7.608	0	6,2
San Juan	15.528	15.501	8.564	592	7.972	0	6,9	6.937	422	6.515	0	6,1
San Luis	7.932	7.916	4.336	325	4.011	0	7,5	3.580	223	3.236	121	6,4
Santa Cruz	6.156	6.153	5.251	285	4.910	56	5,5	902	49	850	3	5,5
Santa Fe	57.798	57.688	28.365	2.227	26.134	4	7,9	29.323	1.985	27.338	0	6,8
Santiago del Estero	18.180	18.070	12.926	783	12.121	22	6,1	5.144	341	4.794	9	6,6
Tucumán	30.393	30.275	18.245	1.713	16.503	29	9,4	12.030	679	11.304	47	5,7
Tierra del Fuego	3.038	3.037	1.465	98	1.367	0	6,7	1.572	110	1.460	2	7,0
Otros Países	381	375	331	29	298	4	8,9	44	5	38	1	11,6
Lugar no especificado	1.856	1.831	1.213	98	1.072	43	8,4	618	58	531	29	9,8

TABLA 15: NACIDOS VIVOS REGISTRADOS SEGUN ASOCIACION DE LA MADRE A ALGUN SISTEMA DE ATENCION DE LA SALUD Y LOCAL DE OCURRENCIA, POR JURISDICCION DE RESIDENCIA DE LA MADRE. REPUBLICA ARGENTINA - AÑO 2014

JURISDICCION DE RESIDENCIA DE LA MADRE	TOTAL NACIDOS VIVOS	Asociada					No asociada					Sin especificar				
		LOCAL DE OCURRENCIA					LOCAL DE OCURRENCIA					LOCAL DE OCURRENCIA				
		Sub- total	Establec. oficial	Establec. no oficial	Resto lugares	Sin espec.	Sub- total	Establec. oficial	Establec. no oficial	Resto lugares	Sin espec.	Sub- total	Establec. oficial	Establec. no oficial	Resto lugares	Sin espec.
REPUBLICA ARGENTINA	777.012	384.242	87.236	295.444	911	651	328.829	313.793	13.425	1.402	209	63.941	49.311	13.042	523	1.065
Ciud. Aut. de Buenos Aires	43.716	30.128	1.696	28.258	168	6	11.485	11.262	199	24	0	2.103	1.673	424	2	4
Buenos Aires	294.329	134.004	37.602	95.474	298	630	122.288	117.099	4.831	164	194	38.037	30.652	6.398	70	917
Partidos del Aglom. GBA	208.464	90.538	23.505	66.303	216	514	91.459	87.881	3.303	142	133	26.467	21.655	4.131	45	636
Catamarca	6.840	3.200	285	2.907	4	4	3.635	3.511	94	27	3	5	5	0	0	0
Córdoba	59.246	34.972	4.977	29.845	146	4	23.789	21.936	1.683	166	4	485	293	187	5	0
Corrientes	20.933	10.950	5.083	5.862	5	0	5.787	5.303	468	16	0	4.196	3.683	480	33	0
Chaco	22.798	11.943	5.113	6.735	95	0	8.294	8.014	185	95	0	2.561	2.339	100	121	1
Chubut	9.881	5.875	591	5.283	1	0	2.882	2.836	44	2	0	1.124	458	664	2	0
Entre Ríos	23.318	12.541	1.987	10.550	4	0	10.188	9.666	510	12	0	589	439	113	0	37
Formosa	12.531	3.313	350	2.950	13	0	8.185	7.660	290	235	0	1.033	614	402	17	0
Jujuy	14.025	8.424	4.378	4.032	14	0	5.599	4.961	601	37	0	2	2	0	0	0
La Pampa	5.619	2.875	321	2.553	1	0	2.711	2.558	146	7	0	33	12	21	0	0
La Rioja	6.287	3.394	927	2.461	5	1	2.586	2.287	289	10	0	307	179	125	2	1
Mendoza	36.098	18.431	1.582	16.844	5	0	17.665	17.265	355	42	3	2	0	1	0	1
Misiones	27.511	9.189	1.735	7.422	27	5	9.167	8.610	418	136	3	9.155	6.465	2.411	182	97
Neuquén	11.933	6.778	1.451	5.323	4	0	5.138	4.967	160	11	0	17	8	5	4	0
Río Negro	12.339	6.704	1.277	5.414	13	0	5.401	5.278	88	35	0	234	192	42	0	0
Salta	28.346	10.367	2.542	7.815	10	0	17.667	17.304	219	144	0	312	216	80	16	0
San Juan	15.528	6.834	213	6.621	0	0	8.691	8.350	314	27	0	3	1	2	0	0
San Luis	7.932	3.252	532	2.717	3	0	3.805	3.682	111	12	0	875	122	752	1	0
Santa Cruz	6.156	4.313	3.664	647	2	0	1.251	1.231	19	1	0	592	356	236	0	0
Santa Fe	57.798	30.603	1.934	28.617	51	1	26.898	26.199	643	55	1	297	232	63	1	1
Santiago del Estero	18.180	4.863	1.184	3.670	9	0	13.301	11.730	1.472	99	0	16	12	2	2	0
Tucumán	30.393	18.718	7.060	11.627	31	0	11.204	10.929	235	40	0	471	256	168	46	1
Tierra del Fuego	3.038	2.233	706	1.527	0	0	754	744	9	1	0	51	15	36	0	0
Otros Países	381	24	7	17	0	0	295	274	19	2	0	62	50	8	0	4
Lugar no especificado	1.856	314	39	273	2	0	163	137	23	2	1	1.379	1.037	322	19	1

TABLA 16: NACIDOS VIVOS REGISTRADOS SEGUN INTERVALO DE EDAD DE LA MADRE Y SEXO DEL NACIDO VIVO POR JURISDICCION DE RESIDENCIA DE LA MADRE. REPUBLICA ARGENTINA - AÑO 2014

JURISDICCION DE RESIDENCIA DE LA MADRE	TOTAL NACIDOS VIVOS	INTERVALO DE EDAD Y SEXO															
		Menor de 15		De 15 a 19		De 20 a 24		De 25 a 29		De 30 a 34		De 35 a 39		De 40 y más		Sin espec.	
		Var.	Muj.	Var.	Muj.	Var.	Muj.	Var.	Muj.	Var.	Muj.	Var.	Muj.	Var.	Muj.	Var.	Muj.
REPUBLICA ARGENTINA	777.012	1.515	1.492	59.128	54.795	99.164	93.205	90.569	86.586	82.345	77.633	49.245	46.252	13.368	12.558	4.812	4.139
Ciud. Aut. de Buenos Aires	43.716	22	13	1.463	1.359	3.497	3.242	4.586	4.631	6.485	6.239	4.847	4.606	1.316	1.294	65	51
Buenos Aires	294.329	229	225	19.094	17.295	38.634	35.113	35.381	33.071	31.556	29.365	19.585	17.838	5.948	5.529	2.938	2.371
Partidos del Aglom. GBA	208.464	155	160	13.702	12.350	27.926	25.228	25.259	23.443	21.869	20.225	13.708	12.333	4.230	3.933	2.130	1.738
Catamarca	6.840	21	29	661	668	948	872	736	732	633	624	355	351	90	87	17	13
Córdoba	59.246	82	89	4.064	3.724	7.124	6.764	7.016	6.812	6.964	6.525	4.020	3.697	926	898	285	255
Corrientes	20.933	84	80	2.123	1.934	2.804	2.806	2.393	2.148	1.834	1.698	996	980	266	238	272	276
Chaco	22.798	118	110	2.659	2.464	3.137	3.126	2.463	2.402	1.965	1.948	955	966	231	230	12	12
Chubut	9.881	14	13	694	661	1.286	1.188	1.287	1.178	1.087	1.019	578	589	145	128	0	0
Entre Ríos	23.318	66	74	2.037	1.978	2.891	2.841	2.765	2.597	2.465	2.311	1.347	1.257	337	292	32	28
Formosa	12.531	102	82	1.424	1.374	1.809	1.837	1.317	1.306	948	984	522	533	155	136	0	2
Jujuy	14.025	41	44	1.384	1.250	1.896	1.744	1.531	1.527	1.272	1.311	825	768	218	214	0	0
La Pampa	5.619	13	13	410	406	777	675	672	726	602	512	342	315	85	69	1	1
La Rioja	6.287	8	13	505	510	876	897	691	709	571	560	334	310	72	86	70	65
Mendoza	36.098	62	68	2.770	2.587	4.622	4.534	4.442	4.215	3.854	3.555	2.191	2.131	538	517	6	4
Misiones	27.511	145	130	3.114	2.990	3.845	3.645	3.000	2.958	2.252	2.158	1.168	1.121	351	307	167	157
Neuquén	11.933	24	24	888	813	1.531	1.496	1.453	1.450	1.303	1.213	681	700	191	163	0	2
Río Negro	12.339	19	24	933	876	1.507	1.518	1.532	1.483	1.339	1.260	750	758	184	150	1	4
Salta	28.346	114	117	2.888	2.794	3.894	3.808	3.118	3.077	2.485	2.406	1.424	1.429	399	385	1	2
San Juan	15.528	35	37	1.459	1.311	2.131	2.051	1.814	1.735	1.517	1.413	808	799	210	206	0	2
San Luis	7.932	21	11	638	617	1.078	1.012	913	947	772	808	453	428	109	125	0	0
Santa Cruz	6.156	14	11	410	370	826	747	834	712	680	546	345	303	91	60	118	88
Santa Fe	57.798	144	170	4.653	4.215	7.084	6.542	6.595	6.344	6.685	6.274	3.834	3.604	843	797	5	6
Santiago del Estero	18.180	53	40	1.798	1.715	2.454	2.230	1.977	1.818	1.616	1.461	876	823	227	201	462	427
Tucumán	30.393	69	69	2.732	2.571	3.911	3.944	3.487	3.402	3.015	2.940	1.735	1.688	381	367	39	43
Tierra del Fuego	3.038	11	4	183	175	377	359	405	413	311	356	190	169	35	48	2	0
Otros Países	381	3	1	40	38	59	37	38	39	30	32	19	21	4	8	8	2
Lugar no especificado	1.856	1	1	104	100	166	177	123	154	104	115	65	68	16	23	311	328

TABLA 17: NACIDOS VIVOS REGISTRADOS SEGUN LOCAL DE OCURRENCIA, POR JURISDICCION DE OCURRENCIA.
REPUBLICA ARGENTINA - AÑO 2014

JURISDICCION DE OCURRENCIA	TOTAL NACIDOS VIVOS	LOCAL DE OCURRENCIA					
		Establecimiento de salud			Domicilio particular	Otro lugar	Sin especificar
		Subtotal	Oficial	No oficial			
REPUBLICA ARGENTINA	777.012	772.251	450.340	321.911	2.466	370	1.925
Ciud. Aut. de Buenos Aires	80.562	80.215	30.616	49.599	319	28	0
Buenos Aires	259.399	257.235	170.441	86.794	362	48	1.754
Partidos del Aglom. GBA	174.645	173.064	117.640	55.424	246	31	1.304
Catamarca	6.717	6.685	3.743	2.942	31	1	0
Córdoba	59.781	59.459	27.528	31.931	280	42	0
Corrientes	20.832	20.779	14.047	6.732	39	14	0
Chaco	22.912	22.600	15.568	7.032	295	16	1
Chubut	9.782	9.777	3.818	5.959	5	0	0
Entre Ríos	23.260	23.214	12.156	11.058	12	4	30
Formosa	12.505	12.242	8.618	3.624	251	12	0
Jujuy	14.260	14.208	9.529	4.679	36	16	0
La Pampa	5.402	5.394	2.838	2.556	4	4	0
La Rioja	6.192	6.187	3.369	2.818	1	0	4
Mendoza	36.131	36.081	18.852	17.229	43	4	3
Misiones	27.820	27.368	16.992	10.376	295	52	105
Neuquén	12.263	12.247	6.421	5.826	15	1	0
Río Negro	12.335	12.282	6.874	5.408	46	7	0
Salta	28.433	28.263	20.133	8.130	155	15	0
San Juan	15.546	15.516	8.584	6.932	26	3	1
San Luis	7.846	7.831	4.351	3.480	15	0	0
Santa Cruz	5.975	5.971	5.217	754	3	0	1
Santa Fe	57.655	57.545	28.244	29.301	77	29	4
Santiago del Estero	17.422	17.313	12.272	5.041	74	35	0
Tucumán	30.877	30.766	18.622	12.144	78	32	1
Tierra del Fuego	2.972	2.971	1.442	1.529	1	0	0
Lugar no especificado	133	102	65	37	3	7	21

TABLA 18: NACIDOS VIVOS REGISTRADOS SEGUN PERSONA QUE ATENDIO EL PARTO, POR JURISDICCION DE OCURRENCIA.
 REPUBLICA ARGENTINA - AÑO 2014

JURISDICCION DE OCURRENCIA	TOTAL NACIDOS VIVOS	PERSONA QUE ATENDIO EL PARTO							
		Médico	Partera	Enfermera	Otro agente sanitario	Comadre	Otros	Sin atención	Sin especificar
REPUBLICA ARGENTINA	777.012	584.072	188.896	607	363	271	357	228	2.218
Ciud. Aut. de Buenos Aires	80.562	26.964	53.225	41	23	4	6	10	289
Buenos Aires	259.399	178.025	79.763	30	25	65	0	0	1.491
Partidos del Aglom. GBA	174.645	114.560	58.858	22	17	47	0	0	1.141
Catamarca	6.717	5.577	1.084	5	5	0	5	2	39
Córdoba	59.781	59.280	437	11	20	2	10	9	12
Corrientes	20.832	19.992	807	7	3	8	9	3	3
Chaco	22.912	18.817	3.800	20	37	123	22	32	61
Chubut	9.782	9.689	83	2	4	0	0	3	1
Entre Ríos	23.260	15.191	7.887	24	77	2	4	2	73
Formosa	12.505	11.311	999	53	54	20	42	12	14
Jujuy	14.260	11.621	2.396	205	4	2	21	10	1
La Pampa	5.402	4.457	944	0	0	0	0	1	0
La Rioja	6.192	6.167	17	4	2	0	0	1	1
Mendoza	36.131	27.876	8.218	1	0	1	5	23	7
Misiones	27.820	21.932	5.538	35	17	27	82	37	152
Neuquén	12.263	12.047	200	0	1	0	8	7	0
Río Negro	12.335	9.109	3.140	3	42	3	12	12	14
Salta	28.433	24.395	3.824	73	18	8	82	23	10
San Juan	15.546	14.945	588	0	0	0	13	0	0
San Luis	7.846	4.968	2.870	2	0	0	1	1	4
Santa Cruz	5.975	5.971	2	0	0	0	2	0	0
Santa Fe	57.655	55.102	2.499	12	13	2	9	17	1
Santiago del Estero	17.422	12.132	5.196	58	15	4	14	3	0
Tucumán	30.877	25.438	5.369	19	2	0	9	19	21
Tierra del Fuego	2.972	2.963	6	1	1	0	1	0	0
Lugar no especificado	133	103	4	1	0	0	0	1	24

TABLA 19: CANTIDAD DE NACIDOS VIVOS INSCRIPTOS SEGUN AÑO DE OCURRENCIA POR JURISDICCION DE REGISTRO.
REPUBLICA ARGENTINA - AÑO 2014

JURISDICCION DE REGISTRO	TOTAL NACIDOS VIVOS	AÑO DE OCURRENCIA DEL NACIMIENTO												
		2014	2013	2012	2011	2010	2009	2008	2007	2006	2005	2004	Antes 2004	Sin espec.
REPUBLICA ARGENTINA	788.136	723.733	53.279	2.331	1.279	990	771	666	524	391	321	294	3.479	78
Ciud. Aut. de Buenos Aires	80.676	74.913	5.604	84	16	10	12	12	7	2	7	4	5	0
Buenos Aires	265.425	242.259	17.083	729	658	626	514	412	337	242	185	150	2.230	0
Partidos del Aglom. GBA	179.611	163.070	11.656	546	506	500	402	329	276	199	155	108	1.864	0
Catamarca	6.771	6.343	380	13	4	1	0	2	0	0	0	1	4	23
Córdoba	60.132	54.829	4.810	215	73	44	19	33	26	12	13	31	27	0
Corrientes	20.903	20.426	419	7	11	7	3	5	3	1	3	1	17	0
Chaco	23.511	19.609	3.260	257	80	47	34	24	17	15	11	4	150	3
Chubut	9.777	9.242	535	0	0	0	0	0	0	0	0	0	0	0
Entre Ríos	23.533	21.883	1.415	67	23	9	16	12	11	10	3	8	76	0
Formosa	12.922	11.818	693	67	34	15	21	19	26	18	14	12	184	1
Jujuy	14.466	13.092	1.167	71	40	32	12	14	11	5	8	3	11	0
La Pampa	5.403	5.142	259	0	2	0	0	0	0	0	0	0	0	0
La Rioja	6.393	5.455	875	17	4	4	1	0	1	0	0	3	21	12
Mendoza	36.454	33.797	2.334	90	38	19	4	19	4	6	8	6	96	33
Misiones	28.678	26.604	1.216	93	54	54	52	43	44	37	48	52	381	0
Neuquén	12.325	11.384	879	28	5	10	5	3	2	1	0	0	8	0
Río Negro	12.409	11.624	712	21	8	10	3	3	1	2	1	0	24	0
Salta	28.905	26.024	2.398	253	81	36	30	24	11	19	3	7	19	0
San Juan	15.684	14.393	1.149	39	20	14	5	6	6	6	5	0	41	0
San Luis	7.895	7.370	476	20	6	2	3	6	1	2	5	0	4	0
Santa Cruz	6.011	5.678	302	6	9	1	1	0	0	0	0	1	6	7
Santa Fe	57.652	54.220	3.432	0	0	0	0	0	0	0	0	0	0	0
Santiago del Estero	18.057	15.994	1.798	108	65	21	18	14	8	8	2	8	13	0
Tucumán	31.182	28.788	1.957	145	48	28	18	15	8	5	5	3	162	0
Tierra del Fuego	2.973	2.846	126	1	0	0	0	0	0	0	0	0	0	0

NOTA: Se entiende por lugar de registro la localización geográfica (jurisdicción, departamento, etc.) en donde se realizó la registración civil del nacimiento.

TABLA 20: INDICADORES SELECCIONADOS DE NATALIDAD.
REPUBLICA ARGENTINA - AÑO 2014

JURISDICCION	PORCENTAJE DE NACIDOS VIVOS								
	Ocurridos en establecimientos asistenciales	Ocurridos en establecimientos asistenciales oficiales	Parto atendido por médico o partera	De madres menores de 20 años	De madres sin instrucción o primaria y educ. general básica incompleta	De madres no asociadas a sist. de atención de la salud	De bajo peso al nacer (menos de 2500 gramos)	De bajo peso al nacer (menos de 2500 gramos) en est. oficiales	Pretérmino (menos de 37 semanas de gestación)
REPUBLICA ARGENTINA	99,6	58,3	99,8	15,2	5,6	47,1	7,2	7,4	8,5
Ciud. Aut. de Buenos Aires	99,6	38,2	99,9	6,6	1,6	27,7	7,2	6,3	8,3
Buenos Aires	99,8	66,3	100,0	12,8	3,7	48,7	7,3	7,2	8,3
Partidos del Aglom. GBA	99,8	68,0	100,0	12,9	3,8	51,3	7,3	7,3	8,4
Catamarca	99,5	56,0	99,7	20,3	4,3	54,2	7,8	9,0	6,7
Córdoba	99,5	46,3	99,9	13,6	3,2	41,8	6,9	7,2	7,8
Corrientes	99,7	67,6	99,9	20,7	10,0	35,6	7,1	7,8	8,7
Chaco	98,6	68,9	99,0	23,5	14,4	41,6	8,2	8,4	9,5
Chubut	99,9	39,1	99,9	14,0	4,8	33,1	6,1	7,3	7,5
Entre Ríos	99,9	52,4	99,5	17,9	7,0	45,9	7,5	8,1	11,1
Formosa	97,9	70,4	98,6	23,8	10,8	74,6	7,6	8,0	10,3
Jujuy	99,6	67,1	98,3	19,4	3,7	41,8	6,7	7,8	7,8
La Pampa	99,9	52,6	100,0	15,0	4,2	49,9	7,2	7,4	7,9
La Rioja	100,0	54,5	99,9	16,9	17,8	45,5	6,6	7,9	7,8
Mendoza	99,9	52,2	99,9	15,2	9,2	49,5	6,8	7,5	6,7
Misiones	98,7	62,1	99,3	23,5	23,8	51,5	7,3	8,1	8,8
Neuquén	99,9	52,4	99,9	14,7	2,9	43,7	6,4	5,6	8,5
Río Negro	99,6	56,0	99,4	15,0	2,8	45,1	6,1	5,3	8,5
Salta	99,4	71,2	99,3	20,9	7,3	63,8	7,2	7,6	8,2
San Juan	99,8	55,3	99,9	18,3	5,3	57,2	6,5	6,9	5,7
San Luis	99,8	55,6	99,9	16,2	3,3	54,9	7,0	7,5	8,7
Santa Cruz	99,9	87,4	100,0	13,5	4,7	22,6	5,5	5,5	7,6
Santa Fe	99,8	49,1	99,9	15,9	4,2	47,4	7,3	7,9	9,5
Santiago del Estero	99,4	70,9	99,5	20,9	10,7	80,2	6,2	6,1	10,2
Tucumán	99,6	60,5	99,8	18,0	6,2	37,8	7,9	9,4	10,0
Tierra del Fuego	100,0	48,5	99,9	12,3	0,9	25,3	6,9	6,7	8,2

NOTAS: para el cálculo de los porcentajes se excluyeron el total de casos sin especificar

El porcentaje de nacidos vivos ocurridos en establecimientos asistenciales, el porcentaje de nacidos vivos ocurridos en establecimientos asistenciales oficiales y el porcentaje de nacidos vivos atendidos por médico o partera se calcularon **por jurisdicción de ocurrencia**. El resto de los porcentajes se calculó **por jurisdicción de residencia**.

TABLA 21: DEFUNCIONES SEGUN EDAD, POR JURISDICCION DE RESIDENCIA Y SEXO. REPUBLICA ARGENTINA - AÑO 2014

AMBOS SEXOS

JURISDICCION DE RESIDENCIA	TOTAL	0-6 DÍAS	7-27 DÍAS	28 DÍAS- 11 MESES	SUBT. < 1 AÑO	1	2	3	4	SUBT. 1 a 4	5 a 9	10 a 14	15 a 19	20 a 24
REPUBLICA ARGENTINA	325.539	4.019	1.557	2.626	8.202	480	388	239	171	1.278	710	900	2.905	3.714
Ciud. Aut. de Buenos Aires	32.400	178	68	109	355	15	6	11	9	41	23	36	95	138
Buenos Aires	133.068	1.437	567	1.085	3.089	114	148	83	71	416	258	318	1.012	1.462
Partidos del Aglom. GBA	85.119	1.061	441	827	2.329	91	103	59	45	298	170	195	656	906
Catamarca	2.262	29	16	18	63	6	4	3	0	13	10	15	39	45
Córdoba	28.073	248	110	171	529	31	51	14	14	110	66	55	200	250
Corrientes	6.862	180	71	82	333	11	7	8	9	35	22	32	83	101
Chaco	7.469	142	36	114	292	33	16	10	7	66	25	38	132	111
Chubut	3.141	38	18	24	80	4	4	1	2	11	4	12	45	50
Entre Ríos	9.824	123	49	59	231	8	8	9	1	26	18	34	105	85
Formosa	3.570	76	40	62	178	21	11	7	2	41	20	33	61	66
Jujuy	4.066	83	30	32	145	17	10	5	3	35	10	19	65	65
La Pampa	2.517	20	8	10	38	6	2	3	0	11	7	4	15	21
La Rioja	2.024	45	15	24	84	3	0	1	0	4	7	8	28	29
Mendoza	13.200	179	63	113	355	25	15	13	11	64	30	26	106	138
Misiones	6.573	124	52	91	267	28	10	16	2	56	31	44	106	116
Neuquén	3.030	48	26	36	110	12	7	3	2	24	6	7	31	56
Río Negro	4.182	59	10	38	107	9	1	1	3	14	12	17	40	64
Salta	7.444	189	62	111	362	36	18	7	8	69	29	39	122	162
San Juan	4.766	100	20	53	173	11	6	3	7	27	19	12	40	60
San Luis	3.011	46	11	30	87	6	5	3	2	16	8	9	32	42
Santa Cruz	1.494	33	11	17	61	3	3	3	2	11	8	7	18	23
Santa Fe	29.374	287	128	186	601	44	24	14	10	92	54	65	289	327
Santiago del Estero	5.529	81	54	64	199	13	11	12	4	40	19	25	92	85
Tucumán	10.249	239	83	81	403	22	14	5	2	43	20	39	126	184
Tierra del Fuego	511	13	5	7	25	1	4	2	0	7	2	4	3	9
Otros países	304	14	0	1	15	1	1	2	0	4	2	0	11	14
Lugar no especificado	596	8	4	8	20	0	2	0	0	2	0	2	9	11

TABLA 21: DEFUNCIONES SEGUN EDAD, POR JURISDICCION DE RESIDENCIA Y SEXO. REPUBLICA ARGENTINA - AÑO 2014

AMBOS SEXOS

JURISDICCION DE RESIDENCIA	25 a 29	30 a 34	35 a 39	40 a 44	45 a 49	50 a 54	55 a 59	60 a 64	65 a 69	70 a 74	75 a 79	80 a 84	85 y más	Sin especif.
REPUBLICA ARGENTINA	3.445	3.737	4.497	5.618	7.250	11.211	16.606	22.831	28.663	33.706	38.741	46.539	84.385	601
Ciud. Aut. de Buenos Aires	182	221	272	347	478	758	1.242	1.745	2.283	2.858	3.558	5.261	12.485	22
Buenos Aires	1.349	1.458	1.806	2.368	2.905	4.476	6.701	9.076	11.682	13.889	15.904	19.202	35.334	363
Partidos del Aglom. GBA	895	956	1.219	1.649	2.018	3.012	4.542	6.033	7.742	9.126	10.211	11.960	21.054	148
Catamarca	37	27	36	39	57	93	153	189	199	231	250	297	463	6
Córdoba	226	245	300	374	501	863	1.314	1.902	2.498	3.018	3.517	4.213	7.892	0
Corrientes	96	88	109	143	209	303	463	551	674	731	799	817	1.212	61
Chaco	105	114	145	169	262	362	498	611	672	837	859	872	1.284	15
Chubut	45	49	46	93	109	162	181	269	303	320	347	397	618	0
Entre Ríos	92	115	127	158	208	387	552	734	988	1.033	1.201	1.434	2.289	7
Formosa	55	63	78	76	108	162	231	300	358	382	413	407	538	0
Jujuy	74	86	93	113	144	171	233	375	355	414	487	502	680	0
La Pampa	27	16	19	37	58	71	109	173	222	294	326	369	700	0
La Rioja	37	30	39	39	58	92	112	177	179	220	230	251	400	0
Mendoza	125	139	185	219	234	412	598	912	1.225	1.445	1.620	2.071	3.296	0
Misiones	97	96	138	165	189	303	434	560	608	759	776	765	1.062	1
Neuquén	46	62	53	67	78	152	201	248	294	309	346	383	554	3
Río Negro	54	50	67	91	108	148	221	311	436	435	508	531	961	7
Salta	116	137	157	193	229	320	450	588	658	737	855	909	1.311	1
San Juan	47	54	79	83	102	187	214	350	488	541	609	669	1.012	0
San Luis	23	29	37	57	63	94	171	254	298	360	344	423	664	0
Santa Cruz	26	29	42	41	56	80	111	136	136	154	161	163	230	1
Santa Fe	279	328	368	420	600	933	1.399	2.021	2.432	2.953	3.672	4.435	8.105	1
Santiago del Estero	84	102	89	107	174	217	355	411	534	584	647	658	1.038	69
Tucumán	173	146	164	155	253	377	559	809	1.006	1.088	1.198	1.406	2.090	10
Tierra del Fuego	11	8	11	20	23	32	50	50	50	50	45	45	65	1
Otros países	15	17	10	13	14	17	20	26	26	23	33	18	26	0
Lugar no especificado	24	28	27	31	30	39	34	53	59	41	36	41	76	33

TABLA 21 A: DEFUNCIONES SEGUN EDAD, POR JURISDICCION DE RESIDENCIA Y SEXO. REPUBLICA ARGENTINA - AÑO 2014

VARONES

JURISDICCION DE RESIDENCIA	TOTAL	0-6 DÍAS	7-27 DÍAS	28 DÍAS- 11 MESES	SUBT. < 1 AÑO	1	2	3	4	SUBT. 1 a 4	5 a 9	10 a 14	15 a 19	20 a 24
REPUBLICA ARGENTINA	168.215	2.335	822	1.436	4.593	285	211	143	102	741	392	525	2.129	2.842
Ciud. Aut. de Buenos Aires	14.505	114	41	58	213	5	3	9	3	20	11	24	72	104
Buenos Aires	68.331	832	288	591	1.711	68	77	47	43	235	152	178	757	1.143
Partidos del Aglom. GBA	43.495	602	224	452	1.278	52	55	34	26	167	95	102	486	702
Catamarca	1.201	14	10	8	32	2	3	1	0	6	2	10	28	35
Córdoba	14.191	145	63	92	300	22	28	9	11	70	31	30	140	190
Corrientes	3.787	106	41	47	194	6	3	3	7	19	17	12	52	79
Chaco	4.251	80	18	68	166	16	8	6	4	34	9	21	92	81
Chubut	1.798	20	9	12	41	1	2	1	1	5	2	7	38	42
Entre Ríos	5.197	79	28	35	142	7	3	7	1	18	12	21	87	64
Formosa	2.094	46	24	34	104	12	6	3	0	21	11	18	42	42
Jujuy	2.267	40	12	20	72	12	7	3	2	24	6	11	45	47
La Pampa	1.352	11	6	7	24	4	0	1	0	5	1	2	7	16
La Rioja	1.089	24	7	13	44	2	0	0	0	2	5	7	17	24
Mendoza	6.727	100	27	54	181	20	12	7	6	45	13	20	77	104
Misiones	3.790	73	29	53	155	18	5	9	2	34	19	28	82	83
Neuquén	1.741	22	14	21	57	6	5	2	2	15	2	6	23	45
Río Negro	2.323	31	8	24	63	7	1	0	2	10	7	9	25	48
Salta	4.157	100	30	57	187	17	11	6	6	40	15	26	74	109
San Juan	2.510	56	10	28	94	6	4	3	3	16	11	9	32	47
San Luis	1.673	26	7	12	45	5	2	3	0	10	5	8	24	29
Santa Cruz	919	21	6	16	43	1	2	2	2	7	5	5	12	19
Santa Fe	14.934	179	70	102	351	27	8	9	4	48	26	34	224	272
Santiago del Estero	3.107	55	22	41	118	9	7	6	2	24	13	13	71	57
Tucumán	5.394	139	50	36	225	11	9	3	1	24	13	20	90	137
Tierra del Fuego	298	9	1	3	13	1	3	1	0	5	2	4	1	6
Otros países	161	7	0	0	7	0	0	2	0	2	2	0	8	9
Lugar no especificado	418	6	1	4	11	0	2	0	0	2	0	2	9	10

TABLA 21 A: DEFUNCIONES SEGUN EDAD, POR JURISDICCION DE RESIDENCIA Y SEXO. REPUBLICA ARGENTINA - AÑO 2014

VARONES

JURISDICCION DE RESIDENCIA	25 a 29	30 a 34	35 a 39	40 a 44	45 a 49	50 a 54	55 a 59	60 a 64	65 a 69	70 a 74	75 a 79	80 a 84	85 y más	Sin especif.
REPUBLICA ARGENTINA	2.499	2.488	2.853	3.387	4.475	7.005	10.543	14.348	17.684	19.869	20.912	21.893	28.679	358
Ciud. Aut. de Buenos Aires	122	152	163	194	286	462	759	1.054	1.328	1.622	1.796	2.319	3.793	11
Buenos Aires	998	979	1.148	1.465	1.791	2.755	4.198	5.615	7.261	8.132	8.629	9.004	11.960	220
Partidos del Aglom. GBA	656	620	761	999	1.230	1.870	2.823	3.651	4.739	5.232	5.426	5.476	7.092	90
Catamarca	28	17	19	22	37	58	97	127	112	138	137	136	160	0
Córdoba	152	140	181	231	307	529	833	1.191	1.512	1.799	1.873	1.970	2.712	0
Corrientes	68	56	63	78	130	178	294	373	450	429	438	407	423	27
Chaco	74	75	83	104	171	225	321	416	433	508	483	431	513	11
Chubut	37	35	33	63	68	123	110	170	197	205	190	195	237	0
Entre Ríos	69	73	86	81	129	252	380	473	633	639	654	669	709	6
Formosa	31	36	49	44	67	97	158	198	214	242	245	217	258	0
Jujuy	60	62	64	70	101	113	133	229	220	233	254	252	271	0
La Pampa	18	11	9	26	41	39	76	120	151	181	180	200	245	0
La Rioja	24	18	27	19	37	58	72	114	115	114	132	108	152	0
Mendoza	86	94	119	132	136	239	353	571	711	824	855	985	1.182	0
Misiones	70	69	87	93	115	182	279	372	380	437	447	394	463	1
Neuquén	34	47	35	42	44	94	134	167	201	190	199	196	207	3
Río Negro	40	30	47	53	61	97	135	191	272	281	299	271	378	6
Salta	83	90	104	111	135	207	282	357	397	461	466	477	535	1
San Juan	32	34	52	33	61	125	132	210	290	305	330	322	375	0
San Luis	20	10	23	36	42	65	123	168	197	220	200	202	246	0
Santa Cruz	21	21	29	26	37	58	76	87	91	100	91	93	97	1
Santa Fe	219	225	253	261	367	609	926	1.288	1.519	1.764	1.963	1.982	2.602	1
Santiago del Estero	57	72	51	67	115	146	236	254	323	357	371	335	392	35
Tucumán	122	105	93	84	151	229	357	511	592	624	618	674	718	7
Tierra del Fuego	7	5	7	15	13	22	36	35	29	28	25	22	22	1
Otros países	8	9	5	8	9	7	16	16	11	11	19	9	5	0
Lugar no especificado	19	23	23	29	24	36	27	41	45	25	18	23	24	27

TABLA 21 B: DEFUNCIONES SEGUN EDAD, POR JURISDICCION DE RESIDENCIA Y SEXO. REPUBLICA ARGENTINA - AÑO 2014

MUJERES

JURISDICCION DE RESIDENCIA	TOTAL	0-6 DÍAS	7-27 DÍAS	28 DÍAS- 11 MESES	SUBT. < 1 AÑO	1	2	3	4	SUBT. 1 a 4	5 a 9	10 a 14	15 a 19	20 a 24
REPUBLICA ARGENTINA	156.987	1.665	734	1.187	3.586	193	177	96	69	535	318	373	773	864
Ciud. Aut. de Buenos Aires	17.893	64	27	51	142	10	3	2	6	21	12	12	23	34
Buenos Aires	64.504	604	279	493	1.376	44	71	36	28	179	106	138	252	312
Partidos del Aglom. GBA	41.494	458	217	375	1.050	38	48	25	19	130	75	92	169	200
Catamarca	1.050	15	6	10	31	4	1	2	0	7	8	5	11	10
Córdoba	13.882	103	47	79	229	9	23	5	3	40	35	25	60	60
Corrientes	3.031	72	30	35	137	5	4	5	2	16	5	20	31	22
Chaco	3.213	61	18	46	125	17	8	4	3	32	16	17	40	30
Chubut	1.343	18	9	12	39	3	2	0	1	6	2	5	7	8
Entre Ríos	4.625	44	21	24	89	1	5	2	0	8	6	13	18	21
Formosa	1.474	29	16	27	72	9	5	4	2	20	9	15	19	24
Jujuy	1.799	43	18	12	73	5	3	2	1	11	4	8	20	18
La Pampa	1.165	9	2	3	14	2	2	2	0	6	6	2	8	5
La Rioja	935	21	8	11	40	1	0	1	0	2	2	1	11	5
Mendoza	6.469	78	35	59	172	5	3	6	5	19	17	6	29	34
Misiones	2.781	49	23	38	110	10	5	7	0	22	12	16	24	33
Neuquén	1.289	26	12	15	53	6	2	1	0	9	4	1	8	11
Río Negro	1.858	27	2	14	43	2	0	1	1	4	5	8	15	16
Salta	3.283	85	32	54	171	19	7	1	2	29	14	13	48	53
San Juan	2.254	43	10	25	78	5	2	0	4	11	8	3	8	13
San Luis	1.338	20	4	18	42	1	3	0	2	6	3	1	8	13
Santa Cruz	575	12	5	1	18	2	1	1	0	4	3	2	6	4
Santa Fe	14.439	108	58	83	249	17	16	5	6	44	28	31	65	55
Santiago del Estero	2.401	24	32	23	79	4	4	6	2	16	6	12	21	27
Tucumán	4.854	99	33	45	177	11	5	2	1	19	7	19	36	47
Tierra del Fuego	213	4	4	4	12	0	1	1	0	2	0	0	2	3
Otros países	141	5	0	1	6	1	1	0	0	2	0	0	3	5
Lugar no especificado	178	2	3	4	9	0	0	0	0	0	0	0	0	1

TABLA 21 B: DEFUNCIONES SEGUN EDAD, POR JURISDICCION DE RESIDENCIA Y SEXO. REPUBLICA ARGENTINA - AÑO 2014

MUJERES

JURISDICCION DE RESIDENCIA	25 a 29	30 a 34	35 a 39	40 a 44	45 a 49	50 a 54	55 a 59	60 a 64	65 a 69	70 a 74	75 a 79	80 a 84	85 y más	Sin especif.
REPUBLICA ARGENTINA	942	1.240	1.635	2.225	2.770	4.191	6.054	8.464	10.961	13.819	17.803	24.615	55.656	163
Ciud. Aut. de Buenos Aires	60	69	109	153	192	296	483	691	955	1.236	1.762	2.940	8.692	11
Buenos Aires	347	473	652	897	1.109	1.706	2.495	3.446	4.405	5.743	7.251	10.176	23.330	111
Partidos del Aglom. GBA	236	332	455	645	784	1.130	1.712	2.374	2.996	3.887	4.768	6.470	13.940	49
Catamarca	9	10	15	17	20	35	56	61	86	93	112	161	301	2
Córdoba	74	105	119	143	194	334	481	711	986	1.219	1.644	2.243	5.180	0
Corrientes	28	31	46	65	79	125	169	176	223	301	360	406	785	6
Chaco	31	39	62	65	91	137	177	195	239	329	376	439	771	2
Chubut	8	14	13	30	41	39	71	99	106	115	157	202	381	0
Entre Ríos	23	42	41	77	79	135	172	261	355	392	547	765	1.580	1
Formosa	24	27	29	32	41	65	73	102	144	140	168	190	280	0
Jujuy	14	24	29	43	43	58	100	146	135	181	233	250	409	0
La Pampa	9	5	10	11	17	32	33	53	71	113	146	169	455	0
La Rioja	13	12	12	20	21	34	40	63	64	106	98	143	248	0
Mendoza	39	45	66	87	98	173	245	340	514	621	765	1.085	2.114	0
Misiones	27	27	51	72	74	121	155	188	228	322	329	371	599	0
Neuquén	12	15	18	25	34	58	67	81	93	119	147	187	347	0
Río Negro	14	20	20	38	47	51	86	120	164	154	209	260	583	1
Salta	33	47	53	82	94	113	168	231	261	276	389	432	776	0
San Juan	15	19	27	50	41	62	82	140	198	236	279	347	637	0
San Luis	3	19	14	21	21	29	48	86	101	140	144	221	418	0
Santa Cruz	5	8	13	15	19	22	35	49	45	54	70	70	133	0
Santa Fe	60	103	115	159	233	324	473	733	913	1.189	1.709	2.453	5.503	0
Santiago del Estero	27	29	37	40	59	71	118	157	211	226	276	323	646	20
Tucumán	51	41	71	71	102	148	202	298	414	464	580	732	1.372	3
Tierra del Fuego	4	3	4	5	10	10	14	15	21	22	20	23	43	0
Otros países	7	8	5	5	5	10	4	10	15	12	14	9	21	0
Lugar no especificado	5	5	4	2	6	3	7	12	14	16	18	18	52	6

TABLA 22: TASA DE MORTALIDAD ESPECIFICA SEGUN GRUPO DE EDAD Y SEXO POR 1.000 HABITANTES, POR JURISDICCION DE RESIDENCIA DEL FALLECIDO.

REPUBLICA ARGENTINA - AÑO 2014

AMBOS SEXOS

JURISDICCION DE RESIDENCIA	TOTAL	GRUPO DE EDAD										
		Menores de 1 (*)	1 a 4	5 a 14	15 a 24	25 a 34	35 a 44	45 a 54	55 a 64	65 a 74	75 a 84	85 y más
REPUBLICA ARGENTINA	7,6	10,6	0,4	0,2	0,9	1,1	1,8	4,2	10,6	24,1	59,8	166,1
Ciud. Aut. de Buenos Aires	10,6	8,1	0,2	0,1	0,6	0,8	1,4	3,7	9,6	20,7	56,0	163,6
Buenos Aires	8,1	10,5	0,4	0,2	1,0	1,1	1,9	4,2	10,7	24,5	60,6	175,1
Catamarca	5,8	9,2	0,5	0,3	1,1	1,1	1,4	3,9	10,8	21,5	53,2	129,6
Córdoba	8,0	8,9	0,5	0,2	0,8	0,9	1,4	3,7	10,1	23,4	59,3	177,7
Corrientes	6,5	15,9	0,4	0,3	0,9	1,2	2,0	4,8	11,7	25,9	59,1	136,7
Chaco	6,6	12,8	0,7	0,3	1,1	1,3	2,3	5,8	12,9	30,1	68,3	172,5
Chubut	5,6	8,1	0,3	0,2	1,0	1,0	1,7	4,6	10,0	23,0	56,8	144,1
Entre Ríos	7,5	9,9	0,3	0,2	0,8	1,1	1,7	4,3	11,1	24,6	59,0	154,7
Formosa	6,2	14,2	0,9	0,5	1,1	1,5	2,3	4,8	12,0	28,0	61,6	136,3
Jujuy	5,7	10,3	0,7	0,2	1,0	1,5	2,2	4,6	11,2	22,2	58,0	140,0
La Pampa	7,4	6,8	0,5	0,2	0,7	0,9	1,2	3,4	8,9	22,2	54,7	156,8
La Rioja	5,6	13,4	0,2	0,2	0,8	1,2	1,6	4,2	10,3	23,4	56,9	142,3
Mendoza	7,1	9,8	0,5	0,2	0,8	0,9	1,7	3,5	9,2	22,6	58,8	154,9
Misiones	5,6	9,7	0,6	0,3	0,9	1,2	2,2	4,4	11,8	28,0	63,8	153,7
Neuquén	5,0	9,2	0,5	0,1	0,8	1,1	1,4	3,5	9,1	21,1	57,0	138,0
Río Negro	6,1	8,7	0,3	0,2	0,9	1,0	1,7	3,4	9,0	22,5	55,0	153,0
Salta	5,7	12,8	0,6	0,3	1,1	1,3	2,2	4,6	11,2	23,5	58,8	143,9
San Juan	6,5	11,1	0,5	0,2	0,8	0,9	1,7	4,1	9,3	24,3	62,9	168,3
San Luis	6,4	11,0	0,5	0,2	0,9	0,8	1,5	3,2	10,6	24,1	57,6	152,0
Santa Cruz	4,8	9,9	0,4	0,3	0,8	1,0	1,8	4,3	11,5	26,0	65,5	177,3
Santa Fe	8,7	10,4	0,4	0,2	1,1	1,1	1,8	4,3	11,0	24,0	61,0	162,7
Santiago del Estero	6,0	10,9	0,6	0,2	1,0	1,4	1,7	4,7	11,2	25,3	56,6	138,8
Tucumán	6,5	13,3	0,4	0,2	1,1	1,3	1,6	4,3	10,4	25,9	63,7	156,0
Tierra del Fuego	3,4	8,2	0,7	0,2	0,5	0,7	1,4	3,1	8,9	21,7	54,9	150,8

NOTAS :Los datos de población utilizados en el cálculo de las tasas fueron proporcionados por la Dirección de Estadísticas Poblacionales del Instituto Nacional de Estadística y Censos.

En la tasa total se incluyen las defunciones de edad ignorada.

(*) Las tasas de mortalidad de menores de un año son por 1.000 nacidos vivos.

TABLA 22 A: TASA DE MORTALIDAD ESPECIFICA SEGUN GRUPO DE EDAD Y SEXO POR 1.000 HABITANTES, POR JURISDICCION DE RESIDENCIA DEL FALLECIDO.
 REPUBLICA ARGENTINA - AÑO 2014
VARONES

JURISDICCION DE RESIDENCIA	TOTAL	GRUPO DE EDAD										
		Menores de 1 (*)	1 a 4	5 a 14	15 a 24	25 a 34	35 a 44	45 a 54	55 a 64	65 a 74	75 a 84	85 y más
REPUBLICA ARGENTINA	8,1	11,5	0,5	0,3	1,4	1,6	2,2	5,3	14,1	32,4	77,7	192,2
Ciud. Aut. de Buenos Aires	10,2	9,6	0,2	0,2	0,9	1,2	1,7	4,8	13,3	29,2	74,3	180,5
Buenos Aires	8,5	11,2	0,4	0,2	1,5	1,6	2,4	5,3	14,0	33,1	79,4	207,0
Catamarca	6,1	9,2	0,4	0,3	1,7	1,6	1,6	4,9	14,3	26,6	65,2	141,8
Córdoba	8,2	9,8	0,6	0,2	1,1	1,1	1,8	4,6	13,5	31,7	76,6	214,6
Corrientes	7,2	18,0	0,5	0,3	1,3	1,7	2,3	6,0	15,8	34,6	77,3	146,6
Chaco	7,6	14,4	0,7	0,3	1,5	1,8	2,8	7,5	17,5	40,3	89,8	218,6
Chubut	6,5	8,1	0,2	0,2	1,7	1,6	2,4	6,6	12,7	31,9	72,5	168,7
Entre Ríos	8,1	11,9	0,4	0,3	1,3	1,5	2,0	5,7	15,4	34,4	79,0	180,0
Formosa	7,3	16,6	0,9	0,5	1,4	1,8	2,9	5,9	16,3	35,8	76,8	163,2
Jujuy	6,4	10,0	0,9	0,2	1,3	2,3	2,9	6,6	14,1	28,4	68,5	160,4
La Pampa	8,0	8,3	0,4	0,1	0,8	1,2	1,6	4,3	12,5	30,2	72,3	175,8
La Rioja	6,0	14,1	0,2	0,4	1,2	1,5	1,9	5,3	13,3	28,1	69,1	171,0
Mendoza	7,4	9,8	0,6	0,2	1,1	1,3	2,1	4,2	12,1	28,9	72,7	171,0
Misiones	6,5	11,0	0,7	0,4	1,4	1,7	2,6	5,4	15,4	34,7	80,4	186,0
Neuquén	5,7	9,4	0,6	0,1	1,3	1,7	1,8	4,3	12,5	28,9	74,1	156,3
Río Negro	6,8	10,1	0,4	0,3	1,2	1,3	2,1	4,3	11,2	30,0	70,2	174,0
Salta	6,4	13,1	0,7	0,3	1,4	1,8	2,7	5,8	14,3	31,0	72,9	169,9
San Juan	7,0	11,8	0,6	0,3	1,2	1,2	1,8	5,4	12,1	31,3	79,5	187,9
San Luis	7,2	11,3	0,6	0,3	1,3	0,9	1,9	4,4	14,9	32,7	73,4	185,8
Santa Cruz	5,7	13,0	0,5	0,3	1,2	1,5	2,3	5,8	14,7	36,0	86,5	209,1
Santa Fe	9,1	11,8	0,4	0,2	1,8	1,7	2,3	5,6	15,0	33,2	79,5	188,8
Santiago del Estero	6,8	12,5	0,7	0,3	1,4	2,0	2,1	6,3	14,3	32,3	73,6	162,3
Tucumán	7,0	14,6	0,4	0,2	1,6	1,9	1,8	5,3	13,8	32,8	80,0	165,6
Tierra del Fuego	3,9	8,6	0,9	0,4	0,5	0,9	1,9	3,9	12,0	25,0	68,5	169,2

NOTAS :Los datos de población utilizados en el cálculo de las tasas fueron proporcionados por la Dirección de Estadísticas Poblacionales del Instituto Nacional de Estadística y Censos.
 En la tasa total se incluyen las defunciones de edad ignorada.

(*) Las tasas de mortalidad de menores de un año son por 1.000 nacidos vivos.

TABLA 22 B: TASA DE MORTALIDAD ESPECIFICA SEGUN GRUPO DE EDAD Y SEXO POR 1.000 HABITANTES, POR JURISDICCION DE RESIDENCIA DEL FALLECIDO.
REPUBLICA ARGENTINA - AÑO 2014

MUJERES

JURISDICCION DE RESIDENCIA	TOTAL	GRUPO DE EDAD										
		Menores de 1 (*)	1 a 4	5 a 14	15 a 24	25 a 34	35 a 44	45 a 54	55 a 64	65 a 74	75 a 84	85 y más
REPUBLICA ARGENTINA	7,2	9,5	0,4	0,2	0,5	0,7	1,3	3,1	7,4	17,3	48,5	155,1
Ciud. Aut. de Buenos Aires	11,0	6,6	0,3	0,1	0,3	0,5	1,2	2,7	6,7	14,9	46,1	157,1
Buenos Aires	7,7	9,8	0,3	0,2	0,4	0,7	1,4	3,1	7,6	17,5	48,7	162,0
Catamarca	5,3	9,2	0,5	0,4	0,6	0,7	1,2	2,8	7,4	16,9	44,8	123,1
Córdoba	7,7	8,0	0,4	0,2	0,4	0,7	1,1	2,8	7,1	16,8	48,4	163,1
Corrientes	5,6	13,5	0,4	0,3	0,5	0,8	1,7	3,8	7,8	18,2	46,7	131,3
Chaco	5,6	11,1	0,7	0,3	0,6	0,8	1,8	4,1	8,5	21,2	53,8	151,3
Chubut	4,8	8,2	0,3	0,1	0,3	0,5	1,1	2,7	7,4	15,3	46,1	132,2
Entre Ríos	6,9	7,8	0,2	0,2	0,4	0,7	1,4	3,0	7,2	16,6	47,0	145,5
Formosa	5,1	11,5	0,9	0,4	0,8	1,3	1,8	3,8	7,8	20,7	49,1	118,3
Jujuy	4,9	10,6	0,4	0,2	0,6	0,7	1,5	2,8	8,6	16,9	50,0	129,1
La Pampa	6,8	5,2	0,6	0,3	0,5	0,6	0,9	2,6	5,4	15,1	42,3	148,2
La Rioja	5,1	12,7	0,2	0,1	0,5	0,9	1,3	3,1	7,3	19,1	48,4	129,0
Mendoza	6,8	9,8	0,3	0,2	0,4	0,6	1,3	2,8	6,7	17,4	49,4	147,2
Misiones	4,7	8,2	0,5	0,2	0,5	0,6	1,7	3,5	8,1	21,8	51,1	135,5
Neuquén	4,2	9,0	0,4	0,1	0,4	0,6	1,0	2,7	5,9	14,1	44,8	128,9
Río Negro	5,4	7,1	0,2	0,2	0,5	0,7	1,2	2,6	6,8	15,7	43,5	142,0
Salta	4,9	12,2	0,5	0,2	0,8	0,8	1,6	3,4	8,2	17,0	48,1	130,2
San Juan	6,1	10,3	0,4	0,2	0,3	0,6	1,6	2,8	6,9	18,6	51,7	158,6
San Luis	5,6	10,6	0,4	0,1	0,5	0,6	1,1	2,1	6,5	16,6	46,6	137,3
Santa Cruz	3,8	6,3	0,3	0,2	0,4	0,5	1,3	2,7	8,1	16,9	49,7	159,7
Santa Fe	8,3	8,9	0,4	0,2	0,4	0,6	1,2	3,0	7,4	16,7	50,0	152,7
Santiago del Estero	5,2	9,1	0,5	0,2	0,5	0,8	1,3	3,2	8,0	18,9	44,5	127,6
Tucumán	6,1	11,8	0,3	0,2	0,6	0,8	1,4	3,3	7,3	20,1	53,0	151,4
Tierra del Fuego	2,9	7,9	0,4	0,0	0,4	0,6	0,8	2,3	5,4	18,5	45,2	142,9

NOTAS :Los datos de población utilizados en el cálculo de las tasas fueron proporcionados por la Dirección de Estadísticas Poblacionales del Instituto Nacional de Estadística y Censos.
En la tasa total se incluyen las defunciones de edad ignorada.

(*) Las tasas de mortalidad de menores de un año son por 1.000 nacidos vivos.

TABLA 23 : CANTIDAD DE DEFUNCIONES POR GRUPO DE EDAD Y SEXO, SEGUN GRUPO DE CAUSAS SELECCIONADAS. REPUBLICA ARGENTINA - AÑO 2014

AMBOS SEXOS

GRUPO DE CAUSAS DE DEFUNCION	GRUPO DE EDAD												
	TOTAL	Menores de 1	1 a 4	5 a 14	15 a 24	25 a 34	35 a 44	45 a 54	55 a 64	65 a 74	75 a 84	85 y más	Sin especif.
TOTAL DEFUNCIONES	325.539	8.202	1.278	1.610	6.619	7.182	10.115	18.461	39.437	62.369	85.280	84.385	601
A. TOTAL CAUSAS BIEN DEFINIDAS	302.214	7.826	1.193	1.540	6.404	6.893	9.612	17.285	37.001	58.073	78.961	76.896	530
1. Enfermedades infecciosas y parasitarias	14.534	244	112	64	207	483	888	1.090	1.734	2.711	3.740	3.224	37
Enfermedades infecciosas intestinales	446	67	40	6	1	3	9	12	19	57	102	128	2
Tuberculosis inclusive secuelas	594	0	0	0	38	43	66	85	128	128	75	29	2
Tétanos	4	0	0	0	0	0	0	0	1	0	2	1	0
Septicemias	10.934	103	51	35	88	129	247	491	1.201	2.248	3.370	2.950	21
Infección meningocócica	24	10	5	4	1	1	0	1	0	0	2	0	0
Meningitis viral	4	1	0	0	0	0	1	0	0	0	1	1	0
Dengue	0	0	0	0	0	0	0	0	0	0	0	0	0
Sarampión	0	0	0	0	0	0	0	0	0	0	0	0	0
Rubéola	1	0	0	1	0	0	0	0	0	0	0	0	0
Hepatitis viral	152	0	0	1	4	1	8	43	40	29	24	2	0
Enfermedad por virus de la inmunodeficiencia humana	1.488	5	2	6	64	276	495	368	178	63	21	3	7
Tripanosomiasis (Enfermedad de Chagas)	484	1	0	0	0	7	14	49	106	138	99	65	5
Las demás enf. infecciosas y parasitarias	403	57	14	11	11	23	48	41	61	48	44	45	0
2. Tumores	63.425	33	124	290	460	953	2.302	5.386	12.701	17.034	16.199	7.871	72
Tumores malignos	60.791	24	107	254	429	881	2.190	5.202	12.267	16.389	15.483	7.496	69
Esófago	1.782	0	0	0	1	4	24	122	359	557	492	220	3
Estómago	2.886	0	0	0	9	41	116	294	581	773	756	312	4
Colon, recto, de la porción rectosigmoidea y ano	7.327	0	0	1	15	69	208	500	1.367	1.963	2.042	1.156	6
Hígado y de las vías biliares intrahepáticas	1.840	1	4	1	4	11	42	144	388	559	507	176	3
Vesícula biliar y otras partes de las vías biliares	1.267	0	0	0	0	6	28	104	273	376	322	157	1
Páncreas	4.076	0	0	1	12	10	67	284	771	1.175	1.209	542	5
Tráquea, de los bronquios y del pulmón	9.340	0	0	1	15	40	164	760	2.454	3.135	2.089	670	12
Mama	5.698	0	0	1	2	81	339	712	1.260	1.255	1.227	819	2
Útero	2.693	0	0	1	13	143	370	434	545	534	444	207	2
Ovario	1.120	0	0	1	3	22	60	150	241	314	229	98	2
Próstata	3.710	0	0	0	2	3	2	42	309	931	1.539	876	6
Riñón y otros órganos urinarios, excepto vejiga	1.923	1	2	4	1	12	52	185	498	543	456	167	2
Vejiga urinaria	1.414	0	0	0	2	2	8	54	209	393	477	267	2
Encéfalo y otras partes del sistema nervioso central	1.327	3	23	55	41	54	88	152	295	299	245	72	0

TABLA 23 : CANTIDAD DE DEFUNCIONES POR GRUPO DE EDAD Y SEXO, SEGUN GRUPO DE CAUSAS SELECCIONADAS. REPUBLICA ARGENTINA - AÑO 2014

AMBOS SEXOS

GRUPO DE CAUSAS DE DEFUNCION	GRUPO DE EDAD												
	TOTAL	Menores de 1	1 a 4	5 a 14	15 a 24	25 a 34	35 a 44	45 a 54	55 a 64	65 a 74	75 a 84	85 y más	Sin especif.
Linfoma no Hodgkin	1.349	0	4	11	30	49	77	130	238	366	320	123	1
Leucemias	1.871	12	47	109	110	85	107	154	231	359	437	218	2
Tumor maligno de sitios no especificados	3.536	0	2	8	17	46	91	288	696	945	970	468	5
Los demás tumores malignos	7.633	7	25	60	152	203	347	693	1.552	1.912	1.723	948	11
Carcinoma en situ, tumores benignos y de comportamiento incierto o desconocido	2.634	9	17	36	31	72	112	184	434	645	716	375	3
3. Diabetes mellitus	8.201	0	2	3	28	54	135	470	1.391	2.295	2.418	1.393	12
4. Def.de la nutrición y anemias nutricionales	835	13	9	7	5	7	10	19	49	136	274	302	4
5. Trastornos metabólicos	1.911	34	23	27	25	15	25	43	98	192	579	848	2
6. Meningitis	303	36	9	14	13	18	30	34	43	53	33	19	1
7. Enfermedad de Alzheimer	1.336	0	0	0	0	0	0	1	23	133	509	670	0
8. Trastornos mentales y del comportamiento	2.724	0	0	1	7	19	53	141	210	301	714	1.269	9
Síndrome de dependencia del alcohol	548	0	0	0	0	12	41	117	155	142	55	19	7
9. Enfermedades del sistema circulatorio	92.190	58	34	80	301	568	1.441	3.954	9.747	17.651	27.444	30.790	122
Enfermedades hipertensivas	6.212	0	0	0	5	19	45	176	500	1.004	1.907	2.546	10
Enfermedades isquémicas del corazón	20.075	0	1	3	36	103	366	1.223	3.049	4.671	5.461	5.134	28
Insuficiencia cardíaca	27.192	20	8	18	60	109	249	670	2.007	4.305	8.076	11.637	33
Compl.y descripc.mal definidas de enf. cardíaca	1.644	6	3	5	7	18	42	74	178	258	488	562	3
Las demás enfermedades del corazón	14.219	22	13	27	86	129	238	608	1.435	2.713	4.247	4.688	13
Enfermedades cerebrovasculares	19.828	9	9	26	90	167	439	1.052	2.220	4.081	6.342	5.366	27
Aterosclerosis	360	0	0	0	0	0	2	3	8	35	85	225	2
Las demás enfermedades del sistema circulatorio	2.660	1	0	1	17	23	60	148	350	584	838	632	6
10. Enfermedades del sistema respiratorio	54.250	543	160	136	319	459	768	1.576	4.276	8.877	16.522	20.526	88
Neumonía e influenza	24.583	187	69	63	141	210	353	662	1.656	3.461	7.278	10.468	35
Bronquitis y bronquiolitis agudas	119	64	6	0	0	0	0	0	5	6	9	29	0
Las demás infecciones respiratorias agudas	919	5	1	2	12	8	6	19	48	147	286	385	0
Enf. crónicas de las vías respiratorias inferiores	6.470	2	6	15	21	28	62	203	875	1.694	2.140	1.406	18
Neumonitis debidas a sólidos y líquidos	3.206	179	37	13	25	27	36	57	134	342	929	1.424	3
Insuficiencia respiratoria no clasificada en otra parte	11.523	37	11	13	53	77	148	360	893	2.028	3.634	4.251	18
Las demás enfermedades del sistema respiratorio	7.430	69	30	30	67	109	163	275	665	1.199	2.246	2.563	14

TABLA 23 : CANTIDAD DE DEFUNCIONES POR GRUPO DE EDAD Y SEXO, SEGUN GRUPO DE CAUSAS SELECCIONADAS. REPUBLICA ARGENTINA - AÑO 2014

AMBOS SEXOS

GRUPO DE CAUSAS DE DEFUNCION	GRUPO DE EDAD												
	TOTAL	Menores de 1	1 a 4	5 a 14	15 a 24	25 a 34	35 a 44	45 a 54	55 a 64	65 a 74	75 a 84	85 y más	Sin especif.
11. Apendicitis, hernia de la cavidad abdominal y obstrucción intestinal	1.812	9	7	5	12	11	27	66	138	330	587	619	1
12. Enfermedades del hígado	5.550	9	12	13	30	78	348	929	1.596	1.491	752	277	15
Ciertas enf. crónicas del hígado y cirrosis	3.741	2	4	2	6	45	235	668	1.113	1.017	484	155	10
13. Enfermedades del sistema urinario	11.664	12	19	18	44	93	192	426	1.034	2.196	3.581	4.039	10
Nefritis y nefrosis	8.402	12	18	14	37	76	159	367	847	1.730	2.525	2.608	9
Las demás enfermedades del sistema urinario	3.262	0	1	4	7	17	33	59	187	466	1.056	1.431	1
14. Embarazo, parto y puerperio	308	0	0	2	96	126	81	3	0	0	0	0	0
15. Afecciones orig. en el período perinatal	4.139	4.139	0	0	0	0	0	0	0	0	0	0	0
16. Malformaciones congénitas, deformidades y anomalías cromosómicas	2.847	2.343	157	94	52	43	33	32	42	27	15	9	0
17. Causas externas	20.795	234	387	573	4.449	3.588	2.648	2.099	1.977	1.720	1.604	1.384	132
Accidentes de tráfico de vehículo de motor	5.033	19	79	177	1.194	1.012	745	576	535	392	211	64	29
Otros accidentes de transporte, inclusive secuelas	363	6	9	19	69	71	61	46	37	24	13	6	2
Ahogamiento y sumersión accidentales	422	6	67	49	87	54	46	39	38	17	9	5	5
Accidentes no especificados	2.979	8	36	33	349	301	246	233	251	287	513	709	13
Otras causas externas de traumatismos accidentales, inclusive secuelas	2.140	146	123	113	223	241	229	202	222	194	222	206	19
Suicidios, inclusive secuelas	3.340	0	0	69	976	668	464	394	299	228	158	64	20
Agresiones, inclusive secuelas	2.368	18	12	39	772	577	369	220	144	106	58	35	18
Eventos de intención no determinada, incl. secuelas	3.282	24	54	67	760	640	460	336	336	272	201	106	26
Complicaciones de la atención médica y quirúrgica	862	7	7	7	19	23	28	53	115	198	217	188	0
Las demás causas externas	6	0	0	0	0	1	0	0	0	2	2	1	0
18. Demás causas definidas	15.390	119	138	213	356	378	631	1.016	1.942	2.926	3.990	3.656	25
B. MAL DEFINIDAS Y DESCONOCIDAS	23.325	376	85	70	215	289	503	1.176	2.436	4.296	6.319	7.489	71

TABLA 23 A: CANTIDAD DE DEFUNCIONES POR GRUPO DE EDAD Y SEXO, SEGUN GRUPO DE CAUSAS SELECCIONADAS. REPUBLICA ARGENTINA - AÑO 2014

VARONES

GRUPO DE CAUSAS DE DEFUNCION	GRUPO DE EDAD												
	TOTAL	Menores de 1	1 a 4	5 a 14	15 a 24	25 a 34	35 a 44	45 a 54	55 a 64	65 a 74	75 a 84	85 y más	Sin especific.
TOTAL DEFUNCIONES	168.215	4.593	741	917	4.971	4.987	6.240	11.480	24.891	37.553	42.805	28.679	358
A. TOTAL CAUSAS BIEN DEFINIDAS	156.536	4.379	693	880	4.823	4.803	5.907	10.660	23.208	34.878	39.708	26.278	319
1. Enfermedades infecciosas y parasitarias	7.453	124	71	29	115	304	580	744	1.065	1.545	1.799	1.060	17
Enfermedades infecciosas intestinales	186	30	26	3	0	2	5	8	13	26	37	36	0
Tuberculosis inclusive secuelas	400	0	0	0	17	24	51	61	91	95	44	15	2
Tétanos	2	0	0	0	0	0	0	0	1	0	1	0	0
Septicemias	5.253	53	31	17	57	81	157	321	708	1.242	1.610	968	8
Infección meningocócica	9	4	3	1	0	1	0	0	0	0	0	0	0
Meningitis viral	1	0	0	0	0	0	1	0	0	0	0	0	0
Dengue	0	0	0	0	0	0	0	0	0	0	0	0	0
Sarampión	0	0	0	0	0	0	0	0	0	0	0	0	0
Rubéola	1	0	0	1	0	0	0	0	0	0	0	0	0
Hepatitis viral	82	0	0	0	1	1	6	33	22	10	9	0	0
Enfermedad por virus de la inmunodeficiencia humana	983	3	2	2	33	175	320	261	120	45	16	2	4
Tripanosomiasis (Enfermedad de Chagas)	302	0	0	0	0	5	8	34	70	96	60	26	3
Las demás enf. infecciosas y parasitarias	234	34	9	5	7	15	32	26	40	31	22	13	0
2. Tumores	32.953	19	78	160	284	410	852	2.438	6.920	9.779	8.567	3.406	40
Tumores malignos	31.589	14	69	141	265	375	792	2.330	6.684	9.420	8.199	3.261	39
Esófago	1.212	0	0	0	1	3	16	88	280	422	308	93	1
Estómago	1.866	0	0	0	6	19	58	192	413	537	486	151	4
Colon, recto, de la porción rectosigmoidea y ano	3.919	0	0	1	10	37	106	254	823	1.192	1.019	474	3
Hígado y de las vías biliares intrahepáticas	1.049	1	2	0	4	6	23	80	258	350	251	71	3
Vesícula biliar y otras partes de las vías biliares	499	0	0	0	0	3	8	35	111	160	136	46	0
Páncreas	1.934	0	0	1	7	4	32	159	434	609	508	179	1
Tráquea, de los bronquios y del pulmón	6.297	0	0	0	10	25	95	457	1.697	2.203	1.426	376	8
Mama	45	0	0	0	0	0	2	3	5	18	12	5	0
Próstata	3.710	0	0	0	2	3	2	42	309	931	1.539	876	6
Riñón y otros órganos urinarios, excepto vejiga	1.288	1	1	2	0	9	36	135	349	380	284	90	1
Vejiga urinaria	1.057	0	0	0	0	0	3	38	168	316	366	165	1
Encéfalo y otras partes del sistema nervioso central	739	3	16	35	26	34	50	93	176	167	109	30	0

TABLA 23 A: CANTIDAD DE DEFUNCIONES POR GRUPO DE EDAD Y SEXO, SEGUN GRUPO DE CAUSAS SELECCIONADAS. REPUBLICA ARGENTINA - AÑO 2014

VARONES

GRUPO DE CAUSAS DE DEFUNCION	GRUPO DE EDAD												
	TOTAL	Menores de 1	1 a 4	5 a 14	15 a 24	25 a 34	35 a 44	45 a 54	55 a 64	65 a 74	75 a 84	85 y más	Sin especific.
Linfoma no Hodgkin	750	0	2	6	18	33	53	95	144	220	133	46	0
Leucemias	1.034	5	29	54	70	52	60	82	124	228	234	95	1
Tumor maligno de sitios no especificados	1.781	0	0	4	11	24	42	143	375	529	474	176	3
Los demás tumores malignos	4.409	4	19	38	100	123	206	434	1.018	1.158	914	388	7
Carcinoma en situ, tumores benignos y de comportamiento incierto o desconocido	1.364	5	9	19	19	35	60	108	236	359	368	145	1
3. Diabetes mellitus	4.190	0	0	1	17	19	72	295	820	1.312	1.169	478	7
4. Def.de la nutrición y anemias nutricionales	404	9	3	3	2	3	7	12	29	88	142	103	3
5. Trastornos metabólicos	739	23	12	19	11	7	13	25	59	94	257	218	1
6. Meningitis	170	19	6	6	10	11	19	23	23	27	14	11	1
7. Enfermedad de Alzheimer	403	0	0	0	0	0	0	0	9	57	185	152	0
8. Trastornos mentales y del comportamiento	1.197	0	0	0	3	13	47	124	170	211	295	325	9
Síndrome de dependencia del alcohol	495	0	0	0	0	9	39	111	138	130	49	12	7
9. Enfermedades del sistema circulatorio	45.560	37	16	39	191	361	909	2.737	6.782	11.123	13.482	9.807	76
Enfermedades hipertensivas	2.685	0	0	0	3	8	31	126	344	588	872	711	2
Enfermedades isquémicas del corazón	11.853	0	0	2	27	81	278	976	2.335	3.272	3.012	1.845	25
Insuficiencia cardíaca	12.099	10	4	9	41	72	176	451	1.345	2.608	3.829	3.535	19
Compl.y descrip.c.mal definidas de enf. cardíaca	846	5	1	2	7	15	30	55	129	166	243	191	2
Las demás enfermedades del corazón	6.732	15	9	14	51	84	140	399	935	1.628	1.972	1.477	8
Enfermedades cerebrovasculares	9.609	6	2	12	51	87	216	620	1.419	2.446	3.000	1.734	16
Ateroesclerosis	122	0	0	0	0	0	0	3	5	19	38	56	1
Las demás enfermedades del sistema circulatorio	1.614	1	0	0	11	14	38	107	270	396	516	258	3
10. Enfermedades del sistema respiratorio	26.199	326	89	70	190	281	459	989	2.715	5.338	8.535	7.158	49
Neumonía e influenza	11.513	110	34	33	87	127	208	425	1.065	2.082	3.650	3.677	15
Bronquitis y bronquiolitis agudas	73	44	5	0	0	0	0	0	5	4	5	10	0
Las demás infecciones respiratorias agudas	422	3	1	0	7	3	1	14	31	87	146	129	0
Enf. crónicas de las vías respiratorias inferiores	3.966	0	2	10	9	14	36	121	576	1.131	1.342	711	14
Neumonitis debidas a sólidos y líquidos	1.488	104	22	7	11	12	20	36	86	210	505	473	2
Insuficiencia respiratoria no clasificada en otra parte	5.155	25	6	5	30	48	81	213	534	1.133	1.772	1.299	9
Las demás enfermedades del sistema respiratorio	3.582	40	19	15	46	77	113	180	418	691	1.115	859	9

TABLA 23 A: CANTIDAD DE DEFUNCIONES POR GRUPO DE EDAD Y SEXO, SEGUN GRUPO DE CAUSAS SELECCIONADAS. REPUBLICA ARGENTINA - AÑO 2014

VARONES

GRUPO DE CAUSAS DE DEFUNCION	GRUPO DE EDAD												
	TOTAL	Menores de 1	1 a 4	5 a 14	15 a 24	25 a 34	35 a 44	45 a 54	55 a 64	65 a 74	75 a 84	85 y más	Sin especific.
11. Apendicitis, hernia de la cavidad abdominal y obstrucción intestinal	748	5	4	2	9	6	17	31	75	173	250	175	1
12. Enfermedades del hígado	4.108	2	8	8	11	53	268	751	1.297	1.091	470	139	10
Ciertas enf. crónicas del hígado y cirrosis	2.897	0	3	1	4	31	198	557	922	766	321	86	8
13. Enfermedades del sistema urinario	5.560	7	11	11	17	53	118	231	588	1.219	1.796	1.508	1
Nefritis y nefrosis	4.279	7	10	8	14	43	103	200	491	999	1.317	1.086	1
Las demás enfermedades del sistema urinario	1.281	0	1	3	3	10	15	31	97	220	479	422	0
15. Afecciones orig.en el período perinatal	2.408	2.408	0	0	0	0	0	0	0	0	0	0	0
16. Malformaciones congénitas, deformidades y anomalías cromosómicas	1.464	1.217	82	47	25	22	14	12	23	13	6	3	0
17. Causas externas	15.547	117	235	359	3.739	3.046	2.158	1.642	1.513	1.202	908	538	90
Accidentes de tráfico de vehículo de motor	3.919	9	47	112	992	836	595	455	411	268	139	41	14
Otros accidentes de transporte, inclusive secuelas	293	3	6	12	54	66	50	37	32	20	10	2	1
Ahogamiento y sumersión accidentales	350	4	47	38	81	48	43	32	30	15	6	2	4
Accidentes no especificados	1.857	4	20	22	299	252	207	179	200	190	250	228	6
Otras causas externas de traumatismos accidentales, inclusive secuelas	1.437	80	71	63	173	201	191	156	173	140	114	65	10
Suicidios, inclusive secuelas	2.629	0	0	34	765	541	363	298	227	188	139	57	17
Agresiones, inclusive secuelas	2.048	4	8	30	703	522	319	178	119	79	45	24	17
Eventos de intención no determinada, incl. secuelas	2.632	9	32	45	658	565	375	282	258	202	119	66	21
Complicaciones de la atención médica y quirúrgica	378	4	4	3	14	14	15	25	63	98	85	53	0
Las demás causas externas	4	0	0	0	0	1	0	0	0	2	1	0	0
18. Demás causas definidas	7.433	66	78	126	199	214	374	606	1.120	1.606	1.833	1.197	14
B. MAL DEFINIDAS Y DESCONOCIDAS	11.679	214	48	37	148	184	333	820	1.683	2.675	3.097	2.401	39

TABLA 23 B: CANTIDAD DE DEFUNCIONES POR GRUPO DE EDAD Y SEXO, SEGUN GRUPO DE CAUSAS SELECCIONADAS. REPUBLICA ARGENTINA - AÑO 2014

MUJERES

GRUPO DE CAUSAS DE DEFUNCION	GRUPO DE EDAD												
	TOTAL	Menores de 1	1 a 4	5 a 14	15 a 24	25 a 34	35 a 44	45 a 54	55 a 64	65 a 74	75 a 84	85 y más	Sin especif.
TOTAL DEFUNCIONES	156.987	3.586	535	691	1.637	2.182	3.860	6.961	14.518	24.780	42.418	55.656	163
A. TOTAL CAUSAS BIEN DEFINIDAS	145.384	3.425	498	658	1.570	2.078	3.694	6.606	13.773	23.162	39.201	50.572	147
1. Enfermedades infecciosas y parasitarias	7.059	120	40	35	91	176	308	346	669	1.164	1.935	2.162	13
Enfermedades infecciosas intestinales	258	37	14	3	1	1	4	4	6	31	65	92	0
Tuberculosis inclusive secuelas	194	0	0	0	21	19	15	24	37	33	31	14	0
Tétanos	2	0	0	0	0	0	0	0	0	0	1	1	0
Septicemias	5.667	50	19	18	30	48	90	170	493	1.004	1.755	1.980	10
Infección meningocócica	15	6	2	3	1	0	0	1	0	0	2	0	0
Meningitis viral	3	1	0	0	0	0	0	0	0	0	1	1	0
Dengue	0	0	0	0	0	0	0	0	0	0	0	0	0
Sarampión	0	0	0	0	0	0	0	0	0	0	0	0	0
Rubéola	0	0	0	0	0	0	0	0	0	0	0	0	0
Hepatitis viral	70	0	0	1	3	0	2	10	18	19	15	2	0
Enfermedad por virus de la inmunodeficiencia humana	501	2	0	4	31	98	175	107	58	18	4	1	3
Tripanosomiasis (Enfermedad de Chagas)	180	1	0	0	0	2	6	15	36	42	39	39	0
Las demás enf. infecciosas y parasitarias	169	23	5	6	4	8	16	15	21	17	22	32	0
2. Tumores	30.435	14	46	129	176	541	1.447	2.945	5.778	7.249	7.626	4.459	25
Tumores malignos	29.168	10	38	112	164	504	1.396	2.869	5.580	6.964	7.278	4.230	23
Esófago	569	0	0	0	0	1	8	34	79	135	184	127	1
Estómago	1.018	0	0	0	3	21	58	102	168	236	269	161	0
Colon, recto, de la porción rectosigmoidea y ano	3.406	0	0	0	5	32	102	245	543	771	1.023	682	3
Hígado y de las vías biliares intrahepáticas	788	0	2	1	0	5	18	64	130	208	256	104	0
Vesícula biliar y otras partes de las vías biliares	766	0	0	0	0	3	20	69	162	215	185	111	1
Páncreas	2.140	0	0	0	5	6	35	124	337	566	700	363	4
Tráquea, de los bronquios y del pulmón	3.036	0	0	1	5	14	69	302	757	929	662	294	3
Mama	5.653	0	0	1	2	81	337	709	1.255	1.237	1.215	814	2
Útero	2.692	0	0	1	13	143	370	434	545	534	444	207	1
Ovario	1.120	0	0	1	3	22	60	150	241	314	229	98	2
Riñón y otros órganos urinarios, excepto vejiga	633	0	1	2	1	3	15	50	149	163	171	77	1
Vejiga urinaria	355	0	0	0	2	2	5	16	41	77	111	101	0
Encéfalo y otras partes del sistema nervioso central	587	0	7	20	15	20	38	59	118	132	136	42	0

TABLA 23 B: CANTIDAD DE DEFUNCIONES POR GRUPO DE EDAD Y SEXO, SEGUN GRUPO DE CAUSAS SELECCIONADAS. REPUBLICA ARGENTINA - AÑO 2014

MUJERES

GRUPO DE CAUSAS DE DEFUNCION	GRUPO DE EDAD												
	TOTAL	Menores de 1	1 a 4	5 a 14	15 a 24	25 a 34	35 a 44	45 a 54	55 a 64	65 a 74	75 a 84	85 y más	Sin especif.
Linfoma no Hodgkin	598	0	2	5	12	16	24	35	94	146	187	77	0
Leucemias	837	7	18	55	40	33	47	72	107	131	203	123	1
Tumor maligno de sitios no especificados	1.749	0	2	3	6	22	49	145	320	416	494	290	2
Los demás tumores malignos	3.221	3	6	22	52	80	141	259	534	754	809	559	2
Carcinoma en situ, tumores benignos y de comportamiento incierto o desconocido	1.267	4	8	17	12	37	51	76	198	285	348	229	2
3. Diabetes mellitus	4.004	0	2	2	11	35	63	175	571	980	1.246	915	4
4. Def.de la nutrición y anemias nutricionales	431	4	6	4	3	4	3	7	20	48	132	199	1
5. Trastornos metabólicos	1.170	11	11	8	14	8	12	18	38	98	322	629	1
6. Meningitis	133	17	3	8	3	7	11	11	20	26	19	8	0
7. Enfermedad de Alzheimer	933	0	0	0	0	0	0	1	14	76	324	518	0
8. Trastornos mentales y del comportamiento	1.527	0	0	1	4	6	6	17	40	90	419	944	0
Síndrome de dependencia del alcohol	53	0	0	0	0	3	2	6	17	12	6	7	0
9. Enfermedades del sistema circulatorio	46.555	21	18	41	109	206	532	1.211	2.962	6.515	13.942	20.964	34
Enfermedades hipertensivas	3.520	0	0	0	2	11	14	50	155	415	1.034	1.834	5
Enfermedades isquémicas del corazón	8.211	0	1	1	9	22	88	244	714	1.396	2.444	3.289	3
Insuficiencia cardíaca	15.062	10	4	9	19	37	73	217	660	1.693	4.239	8.091	10
Compl.y descripc.mal definidas de enf. cardíaca	798	1	2	3	0	3	12	19	49	92	245	371	1
Las demás enfermedades del corazón	7.478	7	4	13	35	45	98	209	500	1.083	2.274	3.207	3
Enfermedades cerebrovasculares	10.207	3	7	14	38	79	223	431	801	1.633	3.339	3.631	8
Aterosclerosis	238	0	0	0	0	0	2	0	3	16	47	169	1
Las demás enfermedades del sistema circulatorio	1.041	0	0	1	6	9	22	41	80	187	320	372	3
10. Enfermedades del sistema respiratorio	28.007	217	71	66	128	178	307	584	1.554	3.537	7.976	13.356	33
Neumonía e influenza	13.052	77	35	30	54	83	145	236	589	1.377	3.623	6.786	17
Bronquitis y bronquiolitis agudas	46	20	1	0	0	0	0	0	0	2	4	19	0
Las demás infecciones respiratorias agudas	497	2	0	2	5	5	5	5	17	60	140	256	0
Enf. crónicas de las vías respiratorias inferiores	2.497	2	4	5	12	14	26	82	297	563	796	693	3
Neumonitis debidas a sólidos y líquidos	1.717	75	15	6	14	15	16	20	48	132	424	951	1
Insuficiencia respiratoria no clasificada en otra parte	6.358	12	5	8	23	29	66	146	358	895	1.859	2.948	9
Las demás enfermedades del sistema respiratorio	3.840	29	11	15	20	32	49	95	245	508	1.130	1.703	3

TABLA 23 B: CANTIDAD DE DEFUNCIONES POR GRUPO DE EDAD Y SEXO, SEGUN GRUPO DE CAUSAS SELECCIONADAS. REPUBLICA ARGENTINA - AÑO 2014

MUJERES

GRUPO DE CAUSAS DE DEFUNCION	GRUPO DE EDAD												
	TOTAL	Menores de 1	1 a 4	5 a 14	15 a 24	25 a 34	35 a 44	45 a 54	55 a 64	65 a 74	75 a 84	85 y más	Sin especif.
11. Apendicitis, hernia de la cavidad abdominal y obstrucción intestinal	1.064	4	3	3	3	5	10	35	63	157	337	444	0
12. Enfermedades del hígado	1.436	7	4	5	19	24	80	178	297	400	282	137	3
Ciertas enf. crónicas del hígado y cirrosis	839	2	1	1	2	13	37	111	190	251	163	68	0
13. Enfermedades del sistema urinario	6.093	5	8	7	26	39	73	195	446	977	1.782	2.529	6
Nefritis y nefrosis	4.115	5	8	6	22	33	56	167	356	731	1.206	1.520	5
Las demás enfermedades del sistema urinario	1.978	0	0	1	4	6	17	28	90	246	576	1.009	1
14. Embarazo, parto y puerperio	308	0	0	2	96	126	81	3	0	0	0	0	0
15. Afecciones orig.en el período perinatal	1.727	1.727	0	0	0	0	0	0	0	0	0	0	0
16. Malformaciones congénitas, deformidades y anomalías cromosómicas	1.365	1.108	75	47	27	21	19	20	19	14	9	6	0
17. Causas externas	5.189	117	151	213	703	538	485	451	460	514	694	845	18
Accidentes de tráfico de vehículo de motor	1.095	10	32	65	201	174	147	117	124	122	72	23	8
Otros accidentes de transporte, inclusive secuelas	69	3	3	7	15	5	11	9	5	4	3	4	0
Ahogamiento y sumersión accidentales	72	2	20	11	6	6	3	7	8	2	3	3	1
Accidentes no especificados	1.114	4	16	11	50	48	38	53	51	97	262	481	3
Otras causas externas de traumatismos accidentales, inclusive secuelas	693	66	51	50	49	40	37	46	48	54	108	140	4
Suicidios, inclusive secuelas	704	0	0	35	209	127	101	96	70	40	18	7	1
Agresiones, inclusive secuelas	318	14	4	9	68	55	50	42	25	27	13	11	0
Eventos de intención no determinada, incl. secuelas	639	15	22	21	100	74	85	53	77	69	82	40	1
Complicaciones de la atención médica y quirúrgica	483	3	3	4	5	9	13	28	52	99	132	135	0
Las demás causas externas	2	0	0	0	0	0	0	0	0	0	1	1	0
18. Demás causas definidas	7.948	53	60	87	157	164	257	409	822	1.317	2.156	2.457	9
B. MAL DEFINIDAS Y DESCONOCIDAS	11.603	161	37	33	67	104	166	355	745	1.618	3.217	5.084	16

TABLA 24: CANTIDAD DE MUERTES, MORTALIDAD PROPORCIONAL Y TASA DE MORTALIDAD (CADA 100.000 HABITANTES) DE LAS PRINCIPALES CAUSAS DE DEFUNCION SEGUN GRUPO DE EDAD Y SEXO. REPUBLICA ARGENTINA - AÑO 2014

Agrupamiento de causas de defunción	AMBOS SEXOS			VARONES			MUJERES		
	Cantidad de muertes	Mortalidad proporcional (%)	Tasa mortalidad (c/100.000)	Cantidad de muertes	Mortalidad proporcional (%)	Tasa mortalidad (c/100.000)	Cantidad de muertes	Mortalidad proporcional (%)	Tasa mortalidad (c/100.000)
Todas las edades									
Todas las causas	325.539		762,9	168.215		805,0	156.987		721,0
Todas las causas bien definidas	302.214	100,0	708,3	156.536	100,0	749,1	145.384	100,0	667,7
Enfermedades del corazón	63.130	20,9	148,0	31.530	20,1	150,9	31.549	21,7	144,9
Tumores malignos	60.791	20,1	142,5	31.589	20,2	151,2	29.168	20,1	134,0
Neumonía e influenza	24.583	8,1	57,6	11.513	7,4	55,1	13.052	9,0	59,9
Enfermedades cerebrovasculares	19.828	6,6	46,5	9.609	6,1	46,0	10.207	7,0	46,9
Accidentes, inclusive secuelas	10.937	3,6	25,6	7.856	5,0	37,6	3.043	2,1	14,0
Septicemias	10.934	3,6	25,6	5.253	3,4	25,1	5.667	3,9	26,0
De 0 a 4 años									
Todas las causas	9.480		253,1	5.334		276,7	4.121		226,8
Todas las causas bien definidas	9.019	100,0	240,8	5.072	100,0	135,4	3.923	100,0	104,7
Ciertas afecciones originadas en el período perinatal	4.139	45,9	110,5	1.299	25,6	34,7	1.727	44,0	46,1
Malformaciones congénitas	2.500	27,7	66,8	0	0,0	0,0	1.183	30,2	31,6
Accidentes. Inclusive secuelas	499	5,5	13,3	291	5,7	7,8	207	5,3	5,5
Neumonía e influenza	256	2,8	6,8	144	2,8	3,8	112	2,9	3,0
Neumonitis debidas a sólidos y líquidos	216	2,4	5,8	126	2,5	3,4	90	2,3	2,4
Septicemias	154	1,7	4,1	84	1,7	2,2	69	1,8	1,8
De 5 a 14 años									
Todas las causas	1.610		22,8	917		25,4	691		20,1
Todas las causas bien definidas	1.540	100,0	21,8	880	100,0	12,5	658	100,0	9,3
Accidentes, inclusive secuelas	391	25,4	5,5	247	28,1	3,5	144	21,9	2,0
Tumores malignos	254	16,5	3,6	141	16,0	2,0	112	17,0	1,6
Malformaciones congénitas	94	6,1	1,3	47	5,3	1,4	47	7,1	0,7
Suicidios, inclusive secuelas	69	4,5	1,0	34	3,9	0,5	35	5,3	0,5
Eventos de intención no determinada, incl. secuelas	67	4,4	1,0	45	5,1	0,6	21	3,2	0,3
Neumonía e influenza	63	4,1	0,9	33	3,8	0,5	30	4,6	0,4

TABLA 24: CANTIDAD DE MUERTES, MORTALIDAD PROPORCIONAL Y TASA DE MORTALIDAD (CADA 100.000 HABITANTES) DE LAS PRINCIPALES CAUSAS DE DEFUNCION SEGUN GRUPO DE EDAD Y SEXO. REPUBLICA ARGENTINA - AÑO 2014
(Continuación)

Agrupamiento de causas de defunción	AMBOS SEXOS			VARONES			MUJERES		
	Cantidad de muertes	Mortalidad proporcional (%)	Tasa mortalidad (c/100.000)	Cantidad de muertes	Mortalidad proporcional (%)	Tasa mortalidad (c/100.000)	Cantidad de muertes	Mortalidad proporcional (%)	Tasa mortalidad (c/100.000)
De 15 a 24 años									
Todas las causas	6.619		93,5	4.971		138,9	1.637		46,7
Todas las causas bien definidas	6.404	100,0	90,4	4.823	100,0	68,1	1.570	100,0	22,2
Accidentes, inclusive secuelas	1.922	30,0	27,1	1.599	33,2	22,6	321	20,4	4,5
Suicidios, inclusive secuelas	976	15,2	13,8	765	15,9	10,8	209	13,3	3,0
Agresiones, inclusive secuelas	772	12,1	10,9	703	14,6	9,9	68	4,3	1,0
Eventos de intención no determinada, incl. secuelas	760	11,9	10,7	658	13,6	9,3	100	6,4	1,4
Tumores malignos	429	6,7	6,1	265	5,5	3,7	164	10,4	2,3
De 25 a 34 años									
Todas las causas	7.182		111,4	4.987		155,4	2.182		67,4
Todas las causas bien definidas	6.893	100,0	106,9	4.803	100,0	149,7	2.078	100,0	64,1
Accidentes, inclusive secuelas	1.679	24,4	26,0	1.403	29,2	43,7	273	13,1	8,4
Tumores malignos	881	12,8	13,7	375	7,8	11,7	504	24,3	15,6
Suicidios, inclusive secuelas	668	9,7	10,4	541	11,3	16,9	127	6,1	3,9
Eventos de intención no determinada, incl. secuelas	640	9,3	9,9	565	11,8	17,6	74	3,6	2,3
Agresiones, inclusive secuelas	577	8,4	8,9	522	10,9	16,3	55	2,6	1,7
Enfermedades del corazón	359	5,2	5,6	252	5,2	7,9	107	5,1	3,3
Enfermedad por virus de la inmunodeficiencia humana	276	4,0	4,3	175	3,6	5,5	98	4,7	3,0
De 35 a 44 años									
Todas las causas	10.115		178,9	6.240		224,1	3.860		134,5
Todas las causas bien definidas	9.612	100,0	170,0	5.907	100,0	212,2	3.694	100,0	128,7
Tumores malignos	2.190	22,8	38,7	792	13,4	28,4	1.396	37,8	48,6
Accidentes, inclusive secuelas	1.327	13,8	23,5	1.086	18,4	39,0	236	6,4	8,2
Enfermedades del corazón	895	9,3	15,8	624	10,6	22,4	271	7,3	9,4
Enfermedad por virus de la inmunodeficiencia humana	495	5,1	8,8	320	5,4	11,5	175	4,7	6,1
Suicidios, inclusive secuelas	464	4,8	8,2	363	6,1	13,0	101	2,7	3,5
Eventos de intención no determinada, incl. secuelas	460	4,8	8,1	375	6,3	13,5	85	2,3	3,0

TABLA 24: CANTIDAD DE MUERTES, MORTALIDAD PROPORCIONAL Y TASA DE MORTALIDAD (CADA 100.000 HABITANTES) DE LAS PRINCIPALES CAUSAS DE DEFUNCION SEGUN GRUPO DE EDAD Y SEXO. REPUBLICA ARGENTINA - AÑO 2014
(Continuación)

Agrupamiento de causas de defunción	AMBOS SEXOS			VARONES			MUJERES		
	Cantidad de muertes	Mortalidad proporcional (%)	Tasa mortalidad (c/100.000)	Cantidad de muertes	Mortalidad proporcional (%)	Tasa mortalidad (c/100.000)	Cantidad de muertes	Mortalidad proporcional (%)	Tasa mortalidad (c/100.000)
De 45 a 54 años									
Todas las causas	18.461		416,3	11.480		533,0	6.961		305,3
Todas las causas bien definidas	17.285	100,0	389,8	10.660	100,0	494,9	6.606	100,0	289,7
Tumores malignos	5.202	30,1	117,3	2.330	21,9	108,2	2.869	43,4	125,8
Enfermedades corazón	2.575	14,9	58,1	1.881	17,6	87,3	689	10,4	30,2
Accidentes, inclusive secuelas	1.096	6,3	24,7	859	8,1	39,9	232	3,5	10,2
Enfermedades cerebrovasculares	1.052	6,1	23,7	620	5,8	28,8	431	6,5	18,9
Enfermedades del hígado	929	5,4	21,0	751	7,0	34,9	178	2,7	7,8
Neumonía e influenza	662	3,8	14,9	425	4,0	19,7	236	3,6	10,4
De 55 a 64 años									
Todas las causas	39.437		1.057,9	24.891		1.407,4	14.518		741,0
Todas las causas bien definidas	37.001	100,0	992,5	23.208	100,0	1.312,2	13.773	100,0	702,9
Tumores malignos	12.267	33,2	329,1	6.684	28,8	377,9	5.580	40,5	284,8
Enfermedades corazón	6.669	18,0	178,9	4.744	20,4	268,2	1.923	14,0	98,1
Enfermedades cerebrovasculares	2.220	6,0	59,6	1.419	6,1	80,2	801	5,8	40,9
Neumonía e influenza	1.656	4,5	44,4	1.065	4,6	60,2	589	4,3	30,1
Enfermedades del hígado	1.596	4,3	42,8	1.297	5,6	73,3	297	2,2	15,2
Diabetes mellitus	1.391	3,8	37,3	820	3,5	46,4	571	4,1	29,1
Septicemias	1.201	3,2	32,2	708	3,1	40,0	493	3,6	25,2
De 65 a 74 años									
Todas las causas	62.369		2.406,1	37.553		3.239,6	24.780		1.729,4
Todas las causas bien definidas	58.073	100,0	2.240,4	34.878	100,0	3.008,8	23.162	100,0	1.616,5
Tumores malignos	16.389	28,2	632,3	9.420	27,0	812,6	6.964	30,1	486,0
Enfermedades corazón	11.947	20,6	460,9	7.674	22,0	662,0	4.264	18,4	297,6
Enfermedades cerebrovasculares	4.081	7,0	157,4	2.446	7,0	211,0	1.633	7,1	114,0
Neumonía e influenza	3.461	6,0	133,5	2.082	6,0	179,6	1.377	5,9	96,1
Diabetes mellitus	2.295	4,0	88,5	1.312	3,8	113,2	980	4,2	68,4
Septicemias	2.248	3,9	86,7	1.242	3,6	107,1	1.004	4,3	70,1

TABLA 24: CANTIDAD DE MUERTES, MORTALIDAD PROPORCIONAL Y TASA DE MORTALIDAD (CADA 100.000 HABITANTES) DE LAS PRINCIPALES CAUSAS DE DEFUNCION SEGUN GRUPO DE EDAD Y SEXO. REPUBLICA ARGENTINA - AÑO 2014
(Continuación)

Agrupamiento de causas de defunción	AMBOS SEXOS			VARONES			MUJERES		
	Cantidad de muertes	Mortalidad proporcional (%)	Tasa mortalidad (c/100.000)	Cantidad de muertes	Mortalidad proporcional (%)	Tasa mortalidad (c/100.000)	Cantidad de muertes	Mortalidad proporcional (%)	Tasa mortalidad (c/100.000)
De 75 a 84 años									
Todas las causas	85.280		5.982,4	42.805		7.766,8	42.418		4.851,2
Todas las causas bien definidas	78.961	100,0	5.539,1	39.708	100,0	7.204,8	39.201	100,0	4.483,3
Enfermedades corazón	18.272	23,1	1.281,8	9.056	22,8	1.643,2	9.202	23,5	1.052,4
Tumores malignos	15.483	19,6	1.086,1	8.199	20,6	1.487,7	7.278	18,6	832,4
Neumonía e influenza	7.278	9,2	510,6	3.650	9,2	662,3	3.623	9,2	414,3
Enfermedades cerebrovasculares	6.342	8,0	444,9	3.000	7,6	544,3	3.339	8,5	381,9
Septicemias	3.370	4,3	236,4	1.610	4,1	292,1	1.755	4,5	200,7
Nefritis y nefrosis	2.525	3,2	177,1	1.317	3,3	239,0	1.206	3,1	137,9
Diabetes mellitus	2.418	3,1	169,6	1.169	2,9	212,1	1.246	3,2	142,5
De 85 y más años									
Todas las causas	84.385		16.612,4	28.679		19.223,1	55.656		15.512,8
Todas las causas bien definidas	76.896	100,0	15.138,1	26.278	100,0	17.613,8	50.572	100,0	14.095,7
Enfermedades corazón	22.021	28,6	4.335,1	7.048	26,8	4.724,2	14.958	29,6	4.169,2
Neumonía e influenza	10.468	13,6	2.060,8	3.677	14,0	2.464,6	6.786	13,4	1.891,4
Tumores malignos	7.496	9,7	1.475,7	3.261	12,4	2.185,8	4.230	8,4	1.179,0
Enfermedades cerebrovasculares	5.366	7,0	1.056,4	1.734	6,6	1.162,3	3.631	7,2	1.012,1
Septicemias	2.950	3,8	580,7	968	3,7	648,8	1.980	3,9	551,9
Nefritis y nefrosis	2.608	3,4	513,4	1.086	4,1	727,9	1.520	3,0	423,7
Enfermedades hipertensivas	2.546	3,3	501,2	711	2,7	476,6	1.834	3,6	511,2

NOTAS:

Las principales causas de muerte se ordenan según su frecuencia en ambos sexos. La mortalidad proporcional se calcula sobre el total de defunciones con causas bien definidas.

TABLA 25: DEFUNCIONES SEGUN GRUPO DE EDAD, POR CAUSA DE MUERTE Y SEXO - TOTAL DEL PAIS. REPUBLICA ARGENTINA - AÑO 2014. AMBOS SEXOS

CAUSA DE LA DEFUNCION - LISTA BASICA	TOTAL	0-6 DÍAS	7-27 DÍAS	28 DÍAS - 11 M	SUBT <1 A	1	2	3	4	5 a 9	10 a 14	15 a 19	20 a 24
TOTAL GENERAL	325.539	4.019	1.557	2.626	8.202	480	388	239	171	710	900	2.905	3.714
COLERA	0	0	0	0	0	0	0	0	0	0	0	0	0
DIARREA Y GASTROENTERITIS DE PRESUNTO ORIGEN INFECCIOSO	395	1	10	36	47	25	10	1	0	3	2	1	0
OTRAS ENFERMEDADES INFECCIOSAS INTESTINALES E INTOXICACIONES ALIMENTARIAS	53	0	9	11	20	3	1	0	0	1	0	0	0
TUBERCULOSIS RESPIRATORIA	509	0	0	0	0	0	0	0	0	0	0	12	20
TUBERCULOSIS, OTRAS FORMAS	59	0	0	0	0	0	0	0	0	0	0	3	3
INFECCION MENINGOCOCICA	24	0	0	10	10	3	1	1	0	2	2	0	1
SEPTICEMIAS	10.934	0	0	103	103	22	17	11	1	14	21	37	51
ENFERMEDADES ESTREPTOCOCICAS	13	0	0	0	0	0	0	0	0	0	0	0	0
TETANOS NEONATAL	0	0	0	0	0	0	0	0	0	0	0	0	0
TETANOS OBSTETRICO	0	0	0	0	0	0	0	0	0	0	0	0	0
TETANOS	4	0	0	0	0	0	0	0	0	0	0	0	0
DIFTERIA	0	0	0	0	0	0	0	0	0	0	0	0	0
TOS FERINA	4	0	0	4	4	0	0	0	0	0	0	0	0
OTRAS ENFERMEDADES BACTERIANAS	87	0	1	2	3	0	1	0	0	0	1	1	4
INFECCION CON MODO DE TRANSMISION PREDOMINANTEMENTE SEXUAL	44	22	12	4	38	2	0	0	0	0	0	0	0
POLIOMIELITIS AGUDA	0	0	0	0	0	0	0	0	0	0	0	0	0
INFECCION DEL SISTEMA NERVIOSO CENTRAL POR VIRUS LENTO	17	0	0	0	0	0	0	0	0	0	0	0	0
SARAMPION	0	0	0	0	0	0	0	0	0	0	0	0	0
HEPATITIS VIRAL	152	0	0	0	0	0	0	0	0	0	1	2	2
ENFERMEDAD POR VIRUS DE INMUNODEFICIENCIA HUMANA	1.488	0	1	4	5	0	1	0	1	1	5	7	57
FIEBRES VIRALES TRANSMITIDAS POR ARTRÓPODOS	0	0	0	0	0	0	0	0	0	0	0	0	0
OTRAS ENFERMEDADES VIRALES	66	0	1	6	7	3	3	1	1	4	5	3	1
MALARIA	0	0	0	0	0	0	0	0	0	0	0	0	0
ENFERMEDAD DE CHAGAS	484	0	0	1	1	0	0	0	0	0	0	0	0
OTRAS ENFERMEDADES INFECCIOSAS Y PARASITARIAS	201	0	0	6	6	0	2	0	1	2	0	2	0
TUMOR MALIGNO DEL LABIO, DE LA CAVIDAD BUCAL Y DE LA FARINGE	907	0	0	0	0	0	0	0	0	0	0	2	3
TUMOR MALIGNO DEL ESOFAGO	1.782	0	0	0	0	0	0	0	0	0	0	0	1
TUMOR MALIGNO DEL ESTOMAGO	2.886	0	0	0	0	0	0	0	0	0	0	3	6
TUMOR MALIGNO DEL COLON	6.301	0	0	0	0	0	0	0	0	0	0	0	10
TUMOR MALIGNO DEL LA UNION RECTOSIGMOIDEA, RECTO, ANO Y CONDUCTO ANAL	1.026	0	0	0	0	0	0	0	0	0	1	1	4
TUMOR MALIGNO DEL HIGADO Y DE LAS VIAS BILIARES INTRAHEPATICAS	1.840	0	0	1	1	1	0	0	3	0	1	1	3
TUMOR MALIGNO DEL PANCREAS	4.076	0	0	0	0	0	0	0	0	1	0	6	6

TABLA 25: DEFUNCIONES SEGUN GRUPO DE EDAD, POR CAUSA DE MUERTE Y SEXO - TOTAL DEL PAIS. REPUBLICA ARGENTINA - AÑO 2014. AMBOS SEXOS

CAUSA DE LA DEFUNCION - LISTA BASICA	25 a 29	30 a 34	35 a 39	40 a 44	45 a 49	50 a 54	55 a 59	60 a 64	65 a 69	70 a 74	75 a 79	80 a 84	85 Y MAS	SIN ESP
TOTAL GENERAL	3.445	3.737	4.497	5.618	7.250	11.211	16.606	22.831	28.663	33.706	38.741	46.539	84.385	601
COLERA	0	0	0	0	0	0	0	0	0	0	0	0	0	0
DIARREA Y GASTROENTERITIS DE PRESUNTO ORIGEN INFECCIOSO	2	1	3	6	5	5	4	14	17	32	48	49	120	0
OTRAS ENFERMEDADES INFECCIOSAS INTESTINALES E INTOXICACIONES ALIMENTARIAS	0	0	1	0	0	2	0	2	3	5	1	4	8	2
TUBERCULOSIS RESPIRATORIA	17	21	23	31	38	35	55	55	61	50	40	24	25	2
TUBERCULOSIS, OTRAS FORMAS	4	1	3	7	10	1	4	7	5	4	2	4	1	0
INFECCION MENINGOCOCICA	0	1	0	0	0	1	0	0	0	0	1	1	0	0
SEPTICEMIAS	58	71	102	145	222	269	453	748	999	1.249	1.540	1.830	2.950	21
ENFERMEDADES ESTREPTOCOCICAS	0	0	0	0	1	0	0	1	3	3	0	2	3	0
TETANOS NEONATAL	0	0	0	0	0	0	0	0	0	0	0	0	0	0
TETANOS OBSTETRICO	0	0	0	0	0	0	0	0	0	0	0	0	0	0
TETANOS	0	0	0	0	0	0	1	0	0	0	2	0	1	0
DIFTERIA	0	0	0	0	0	0	0	0	0	0	0	0	0	0
TOS FERINA	0	0	0	0	0	0	0	0	0	0	0	0	0	0
OTRAS ENFERMEDADES BACTERIANAS	1	2	4	3	2	3	9	8	6	7	7	6	19	0
INFECCION CON MODO DE TRANSMISION PREDOMINANTEMENTE SEXUAL	0	0	0	1	1	0	0	1	0	0	0	1	0	0
POLIOMIELITIS AGUDA	0	0	0	0	0	0	0	0	0	0	0	0	0	0
INFECCION DEL SISTEMA NERVIOSO CENTRAL POR VIRUS LENTO	0	1	0	2	3	2	5	2	0	2	0	0	0	0
SARAMPION	0	0	0	0	0	0	0	0	0	0	0	0	0	0
HEPATITIS VIRAL	1	0	6	2	16	27	27	13	14	15	15	9	2	0
ENFERMEDAD POR VIRUS DE INMUNODEFICIENCIA HUMANA	107	169	229	266	206	162	102	76	42	21	15	6	3	7
FIEBRES VIRALES TRANSMITIDAS POR ARTRÓPODOS	0	0	0	0	0	0	0	0	0	0	0	0	0	0
OTRAS ENFERMEDADES VIRALES	2	1	5	1	1	5	2	3	3	5	3	2	5	0
MALARIA	0	0	0	0	0	0	0	0	0	0	0	0	0	0
ENFERMEDAD DE CHAGAS	4	3	4	10	23	26	53	53	71	67	48	51	65	5
OTRAS ENFERMEDADES INFECCIOSAS Y PARASITARIAS	5	11	16	18	15	9	19	17	12	15	18	11	22	0
TUMOR MALIGNO DEL LABIO, DE LA CAVIDAD BUCAL Y DE LA FARINGE	3	5	12	20	31	71	123	131	136	107	87	70	102	4
TUMOR MALIGNO DEL ESOFAGO	3	1	11	13	37	85	166	193	275	282	266	226	220	3
TUMOR MALIGNO DEL ESTOMAGO	10	31	51	65	110	184	248	333	384	389	408	348	312	4
TUMOR MALIGNO DEL COLON	24	30	65	101	166	253	482	667	768	939	895	898	999	4
TUMOR MALIGNO DEL LA UNION RECTOSIGMOIDEA, RECTO, ANO Y CONDUCTO ANAL	7	8	9	33	28	53	95	123	125	131	117	132	157	2
TUMOR MALIGNO DEL HIGADO Y DE LAS VIAS BILIARES INTRAHEPATICAS	2	9	7	35	53	91	154	234	260	299	289	218	176	3
TUMOR MALIGNO DEL PANCREAS	1	9	25	42	91	193	295	476	550	625	629	580	542	5

TABLA 25: DEFUNCIONES SEGUN GRUPO DE EDAD, POR CAUSA DE MUERTE Y SEXO - TOTAL DEL PAIS. REPUBLICA ARGENTINA - AÑO 2014. AMBOS SEXOS

CAUSA DE LA DEFUNCION - LISTA BASICA	TOTAL	0-6 DÍAS	7-27 DÍAS	28 DÍAS - 11 M	SUBT <1 A	1	2	3	4	5 a 9	10 a 14	15 a 19	20 a 24
TUMOR MALIGNO DE LA LARINGE	810	0	0	0	0	0	0	0	0	1	0	0	2
TUMOR MALIGNO DE LA TRAQUEA, DE LOS BRONQUIOS Y DEL PULMON	9.340	0	0	0	0	0	0	0	0	0	1	7	8
MELANOMA MALIGNO DE LA PIEL	529	0	0	0	0	0	0	0	0	1	0	1	4
TUMOR MALIGNO DE LA MAMA	5.698	0	0	0	0	0	0	0	0	1	0	1	1
TUMOR MALIGNO DEL CUELLO DEL UTERO	1.111	0	0	0	0	0	0	0	0	0	1	0	11
TUMOR MALIGNO DEL CUERPO DEL UTERO	336	0	0	0	0	0	0	0	0	0	0	0	0
TUMOR MALIGNO DEL UTERO, PARTE NO ESPECIFICADA	1.246	0	0	0	0	0	0	0	0	0	0	0	2
TUMOR MALIGNO DEL OVARIO	1.120	0	0	0	0	0	0	0	0	1	0	0	3
TUMOR MALIGNO DE LA PROSTATA	3.710	0	0	0	0	0	0	0	0	0	0	1	1
TUMOR MALIGNO DEL RIÑON Y PELVIS RENAL	1.868	0	0	1	1	0	1	1	0	2	2	0	1
TUMOR MALIGNO DE LA VEJIGA URINARIA	1.414	0	0	0	0	0	0	0	0	0	0	1	1
TUMOR MALIGNO DEL ENCEFALO Y SISTEMA NERVIOSO CENTRAL	1.277	0	0	3	3	8	3	3	3	30	24	19	21
ENFERMEDAD DE HODGKIN	182	0	0	0	0	0	0	0	0	1	2	6	13
LEUCEMIA	1.871	0	0	12	12	14	11	7	15	57	52	70	40
OTROS TUMORES MALIGNOS DEL TEJIDO LINFATICO, ORGANOS HEMATOPOYETICOS Y TEJIDOS AFINES	1.974	0	0	0	0	0	0	2	2	6	5	13	18
RESTO DE TUMORES MALIGNOS	9.487	0	0	7	7	5	11	11	6	31	33	65	73
TUMOR BENIGNO DEL ENCEFALO Y DE OTRAS PARTES DEL SISTEMA NERVIOSO CENTRAL	5	0	0	0	0	0	1	0	0	0	0	1	0
RESTO DE TUMORES (IN SITU, BENIGNOS, DE COMPORTAMIENTO INCIERTO O DESCONOCIDO)	2.629	3	4	2	9	3	5	1	7	18	18	19	11
ANEMIAS	868	0	0	2	2	3	4	2	2	8	7	9	7
RESTO ENF DE LA SANGRE Y ORG HEMATOPOYETICOS Y CIERTOS TRASTORNOS MECANISMO DE INMUNIDAD	476	1	0	26	27	7	4	6	2	7	4	9	6
DIABETES MELLITUS	8.201	0	0	0	0	0	1	1	0	1	2	7	21
DESNUTRICION	776	0	0	13	13	2	3	2	1	3	4	3	2
RESTO DE ENFERMEDADES ENDOCRINAS, NUTRICIONALES Y METABOLICAS	2.333	1	3	35	39	11	5	5	2	17	11	18	13
TRASTORNOS MENTALES Y DEL COMPORTAMIENTO DEBIDOS AL USO DE ALCOHOL	548	0	0	0	0	0	0	0	0	0	0	0	0
RESTO DE TRASTORNOS MENTALES Y DEL COMPORTAMIENTO	2.176	0	0	0	0	0	0	0	0	0	1	5	2
MENINGITIS	303	1	5	30	36	5	2	0	2	11	3	5	8
OTRAS ENFERMEDADES INFLAMATORIAS DEL SISTEMA NERVIOSO CENTRAL	187	0	0	5	5	0	2	0	1	3	6	6	1
ENFERMEDAD DE ALZHEIMER	1.336	0	0	0	0	0	0	0	0	0	0	0	0
RESTO DE ENFERMEDADES DEL SISTEMA NERVIOSO	2.921	1	2	69	72	30	28	15	16	71	83	115	96
ENFERMEDADES DEL OJO Y SUS ANEXOS	1	0	0	0	0	0	0	0	0	0	0	0	0
ENFERMEDADES DEL OIDO Y DE LA APOFISIS MASTOIDES	3	0	0	0	0	0	0	0	0	0	0	0	0
FIEBRE REUMATICA AGUDA Y ENFERMEDADES CARDIACAS REUMATICAS CRONICAS	144	0	0	0	0	0	0	0	0	1	1	0	0

TABLA 25: DEFUNCIONES SEGUN GRUPO DE EDAD, POR CAUSA DE MUERTE Y SEXO - TOTAL DEL PAIS. REPUBLICA ARGENTINA - AÑO 2014. AMBOS SEXOS

CAUSA DE LA DEFUNCION - LISTA BASICA	25 a 29	30 a 34	35 a 39	40 a 44	45 a 49	50 a 54	55 a 59	60 a 64	65 a 69	70 a 74	75 a 79	80 a 84	85 Y MAS	SIN ESP
TUMOR MALIGNO DE LA LARINGE	1	0	2	8	18	39	107	154	126	136	88	68	59	1
TUMOR MALIGNO DE LA TRAQUEA, DE LOS BRONQUIOS Y DEL PULMON	17	23	53	111	208	552	1.063	1.391	1.623	1.512	1.201	888	670	12
MELANOMA MALIGNO DE LA PIEL	4	13	17	27	28	41	46	54	56	57	68	46	64	2
TUMOR MALIGNO DE LA MAMA	15	66	120	219	300	412	585	675	672	583	587	640	819	2
TUMOR MALIGNO DEL CUELLO DEL UTERO	24	76	111	125	113	131	124	97	104	55	46	50	43	0
TUMOR MALIGNO DEL CUERPO DEL UTERO	0	0	3	9	10	21	39	32	49	44	48	31	50	0
TUMOR MALIGNO DEL UTERO, PARTE NO ESPECIFICADA	11	32	48	74	66	93	105	148	134	148	136	133	114	2
TUMOR MALIGNO DEL OVARIO	6	16	24	36	58	92	121	120	154	160	129	100	98	2
TUMOR MALIGNO DE LA PROSTATA	1	2	1	1	13	29	103	206	389	542	741	798	876	6
TUMOR MALIGNO DEL RIÑON Y PELVIS RENAL	4	7	21	31	64	120	197	291	283	244	231	207	158	2
TUMOR MALIGNO DE LA VEJIGA URINARIA	1	1	1	7	14	40	90	119	171	222	244	233	267	2
TUMOR MALIGNO DEL ENCEFALO Y SISTEMA NERVIOSO CENTRAL	21	32	41	45	64	84	131	155	147	147	141	91	64	0
ENFERMEDAD DE HODGKIN	8	5	10	7	8	13	15	16	17	21	16	16	8	0
LEUCEMIA	35	50	52	55	58	96	108	123	169	190	208	229	218	2
OTROS TUMORES MALIGNOS DEL TEJIDO LINFATICO, ORGANOS HEMATOPOYETICOS Y TEJIDOS AFINES	25	28	34	54	70	111	147	210	269	302	254	236	187	1
RESTO DE TUMORES MALIGNOS	93	121	159	195	296	494	770	1.005	1.170	1.223	1.252	1.164	1.293	10
TUMOR BENIGNO DEL ENCEFALO Y DE OTRAS PARTES DEL SISTEMA NERVIOSO CENTRAL	0	1	0	0	0	0	0	0	1	0	0	1	0	0
RESTO DE TUMORES (IN SITU, BENIGNOS, DE COMPORTAMIENTO INCIERTO O DESCONOCIDO)	30	41	48	64	75	109	180	254	357	287	368	347	375	3
ANEMIAS	10	4	8	6	5	12	27	40	58	85	116	162	291	0
RESTO ENF DE LA SANGRE Y ORG HEMATOPOYETICOS Y CIERTOS TRASTORNOS MECANISMO DE INMUNIDAD	6	11	21	12	19	23	28	45	44	39	48	48	60	0
DIABETES MELLITUS	25	29	51	84	154	316	541	850	1.106	1.189	1.255	1.163	1.393	12
DESNUTRICION	5	2	6	4	7	10	24	23	47	76	96	161	278	4
RESTO DE ENFERMEDADES ENDOCRINAS, NUTRICIONALES Y METABOLICAS	21	18	20	44	48	52	86	104	116	159	264	388	888	4
TRASTORNOS MENTALES Y DEL COMPORTAMIENTO DEBIDOS AL USO DE ALCOHOL	4	8	14	27	55	62	81	74	78	64	30	25	19	7
RESTO DE TRASTORNOS MENTALES Y DEL COMPORTAMIENTO	2	5	4	8	11	13	18	37	66	93	239	420	1.250	2
MENINGITIS	9	9	11	19	17	17	19	24	35	18	16	17	19	1
OTRAS ENFERMEDADES INFLAMATORIAS DEL SISTEMA NERVIOSO CENTRAL	10	10	9	11	8	12	16	16	16	9	17	12	15	2
ENFERMEDAD DE ALZHEIMER	0	0	0	0	0	1	5	18	50	83	178	331	670	0
RESTO DE ENFERMEDADES DEL SISTEMA NERVIOSO	67	64	76	69	91	107	134	172	209	260	286	351	507	2
ENFERMEDADES DEL OJO Y SUS ANEXOS	0	0	0	0	0	0	0	0	0	0	1	0	0	0
ENFERMEDADES DEL OIDO Y DE LA APOFISIS MASTOIDES	0	0	0	0	0	0	1	0	0	1	1	0	0	0
FIEBRE REUMATICA AGUDA Y ENFERMEDADES CARDIACAS REUMATICAS CRONICAS	1	1	2	6	7	8	6	15	12	18	21	17	28	0

TABLA 25: DEFUNCIONES SEGUN GRUPO DE EDAD, POR CAUSA DE MUERTE Y SEXO - TOTAL DEL PAIS. REPUBLICA ARGENTINA - AÑO 2014. AMBOS SEXOS

CAUSA DE LA DEFUNCION - LISTA BASICA	TOTAL	0-6 DÍAS	7-27 DÍAS	28 DÍAS - 11 M	SUBT <1 A	1	2	3	4	5 a 9	10 a 14	15 a 19	20 a 24
ENFERMEDADES HIPERTENSIVAS	6.212	0	0	0	0	0	0	0	0	0	0	0	5
INFARTO AGUDO DEL MIOCARDIO	15.406	0	0	0	0	0	1	0	0	1	1	13	17
OTRAS ENFERMEDADES ISQUEMICAS DEL CORAZON	4.669	0	0	0	0	0	0	0	0	0	1	2	4
ENFERMEDAD CARDIOPULMONAR Y DE LA CIRCULACION PULMONAR	1.670	0	0	1	1	1	3	0	0	1	1	2	8
INSUFICIENCIA CARDIACA	27.192	0	0	20	20	2	3	1	2	7	11	27	33
OTRAS FORMAS DE ENFERMEDADES DEL CORAZON	14.049	0	0	27	27	5	3	2	2	13	15	39	44
ENFERMEDADES CEREBROVASCULARES	19.828	0	0	9	9	2	7	0	0	10	16	45	45
ENFERMEDADES DE LAS ARTERIAS, ARTERIOLAS Y VASOS CAPILARES	2.147	0	0	0	0	0	0	0	0	0	0	4	3
FLEBITIS, EMBOLIAS Y TROMBOSIS VENOSAS	239	0	0	0	0	0	0	0	0	0	0	3	1
RESTO DE ENFERMEDADES DEL SISTEMA CIRCULATORIO	634	0	0	1	1	0	0	0	0	0	1	2	4
INFLUENZA	9	0	0	0	0	0	1	0	0	0	0	1	0
NEUMONIA	24.574	0	0	187	187	25	18	17	8	26	37	58	82
BRONQUITIS Y OTRAS ENFERMEDADES PULMONARES OBSTRUCTIVAS CRONICAS	5.743	0	0	2	2	3	1	0	2	2	4	2	5
ENFISEMA	295	0	0	0	0	0	0	0	0	0	0	0	0
ASMA	405	0	0	0	0	0	0	0	0	2	7	5	8
RESTO DE ENFERMEDADES DEL SISTEMA RESPIRATORIO	23.224	0	4	350	354	49	19	8	9	31	27	72	86
ULCERA PEPTICA	378	0	0	0	0	0	0	0	0	1	1	0	1
HERNIA, ILEO PARALITICO Y OBSTRUCCION INTESTINAL SIN HERNIA	1.739	0	0	9	9	0	1	1	2	2	3	1	8
ENTERITIS Y COLITIS NO INFECCIOSAS	58	0	0	0	0	1	0	0	0	0	0	0	1
ENFERMEDAD ALCOHOLICA DEL HIGADO	906	0	0	0	0	0	0	0	0	0	0	0	0
OTRAS ENFERMEDADES DEL HIGADO	4.644	0	1	8	9	5	4	1	2	8	5	14	16
RESTO ENFERMEDADES DEL SISTEMA DIGESTIVO	7.069	0	0	8	8	6	2	4	2	3	4	25	25
ENFERMEDADES DE LA PIEL Y DEL TEJIDO SUBCUTANEO	1.850	0	0	0	0	1	0	3	1	0	1	6	12
ARTROPATIAS	392	0	0	0	0	0	0	0	0	1	3	2	2
RESTO DE ENFERMEDADES DEL SISTEMA MUSCULAR Y DEL TEJIDO CONJUNTIVO	685	0	0	0	0	0	0	0	0	2	6	15	13
ENFERMEDADES RENALES Y DEL URETER	8.595	0	1	11	12	4	7	5	3	9	7	18	21
HIPERPLASIA DE LA PROSTATA	43	0	0	0	0	0	0	0	0	0	0	0	0
RESTO DE ENFERMEDADES DEL SISTEMA GENITOURINARIO	3.238	0	0	0	0	0	0	0	0	2	1	3	4
ABORTO	43	0	0	0	0	0	0	0	0	0	0	5	7
CAUSAS OBSTETRICAS DIRECTAS	177	0	0	0	0	0	0	0	0	0	1	20	26
CAUSAS POST-OBSTETRICAS	24	0	0	0	0	0	0	0	0	0	0	2	8
CAUSAS OBSTETRICAS INDIRECTAS	64	0	0	0	0	0	0	0	0	0	1	12	16
TRASTORNOS RELACIONADOS CON GESTACION CORTA Y BAJO PESO AL NACER	1.151	879	204	68	1.151	0	0	0	0	0	0	0	0

TABLA 25: DEFUNCIONES SEGUN GRUPO DE EDAD, POR CAUSA DE MUERTE Y SEXO - TOTAL DEL PAIS. REPUBLICA ARGENTINA - AÑO 2014. AMBOS SEXOS

CAUSA DE LA DEFUNCION - LISTA BASICA	25 a 29	30 a 34	35 a 39	40 a 44	45 a 49	50 a 54	55 a 59	60 a 64	65 a 69	70 a 74	75 a 79	80 a 84	85 Y MAS	SIN ESP
ENFERMEDADES HIPERTENSIVAS	8	11	19	26	60	116	184	316	432	572	802	1.105	2.546	10
INFARTO AGUDO DEL MIOCARDIO	32	59	112	215	339	680	1.024	1.440	1.757	1.864	1.961	2.139	3.726	25
OTRAS ENFERMEDADES ISQUEMICAS DEL CORAZON	5	7	10	29	56	148	235	350	508	542	624	737	1.408	3
ENFERMEDAD CARDIOPULMONAR Y DE LA CIRCULACION PULMONAR	8	22	29	36	51	48	78	136	165	184	218	237	439	2
INSUFICIENCIA CARDIACA	48	61	100	149	248	422	805	1.202	1.751	2.554	3.304	4.772	11.637	33
OTRAS FORMAS DE ENFERMEDADES DEL CORAZON	43	72	77	130	205	363	575	803	1.145	1.447	1.837	2.405	4.783	14
ENFERMEDADES CEREBROVASCULARES	62	105	168	271	429	623	887	1.333	1.792	2.289	2.874	3.468	5.366	27
ENFERMEDADES DE LAS ARTERIAS, ARTERIOLAS Y VASOS CAPILARES	3	16	13	25	32	62	89	156	201	265	330	335	608	5
FLEBITIS, EMBOLIAS Y TROMBOSIS VENOSAS	2	1	1	4	8	4	4	19	20	11	32	37	92	0
RESTO DE ENFERMEDADES DEL SISTEMA CIRCULATORIO	0	1	6	13	14	31	40	50	64	58	74	115	157	3
INFLUENZA	0	0	0	0	0	0	1	0	1	0	1	1	2	1
NEUMONIA	95	115	149	204	243	419	643	1.012	1.407	2.053	2.875	4.401	10.466	34
BRONQUITIS Y OTRAS ENFERMEDADES PULMONARES OBSTRUCTIVAS CRONICAS	3	9	9	19	37	129	265	510	649	891	968	959	1.260	14
ENFISEMA	0	2	2	3	5	7	20	21	31	38	52	56	56	2
ASMA	9	4	11	15	6	17	20	34	39	43	41	58	84	2
RESTO DE ENFERMEDADES DEL SISTEMA RESPIRATORIO	103	119	151	205	258	455	697	1.053	1.569	2.156	3.016	4.094	8.658	35
ULCERA PEPTICA	1	2	2	4	7	12	21	30	37	52	51	60	95	1
HERNIA, ILEO PARALITICO Y OBSTRUCCION INTESTINAL SIN HERNIA	3	5	11	9	22	29	45	84	137	182	239	334	611	1
ENTERITIS Y COLITIS NO INFECCIOSAS	0	1	2	4	0	3	3	1	6	9	7	14	6	0
ENFERMEDAD ALCOHOLICA DEL HIGADO	4	12	31	55	100	138	143	155	103	74	42	34	12	3
OTRAS ENFERMEDADES DEL HIGADO	24	38	79	183	266	425	617	681	719	595	377	299	265	12
RESTO ENFERMEDADES DEL SISTEMA DIGESTIVO	47	62	101	161	195	320	424	567	675	830	886	1.040	1.670	12
ENFERMEDADES DE LA PIEL Y DEL TEJIDO SUBCUTANEO	7	9	19	15	26	38	61	68	113	168	203	329	764	6
ARTROPATIAS	2	1	6	7	10	14	25	33	44	52	56	63	71	0
RESTO DE ENFERMEDADES DEL SISTEMA MUSCULAR Y DEL TEJIDO CONJUNTIVO	18	20	31	26	33	32	53	58	55	53	69	78	123	0
ENFERMEDADES RENALES Y DEL URETER	36	44	65	100	128	248	325	545	769	1.003	1.125	1.453	2.659	9
HIPERPLASIA DE LA PROSTATA	0	0	0	0	0	0	0	1	2	6	5	10	19	0
RESTO DE ENFERMEDADES DEL SISTEMA GENITOURINARIO	6	12	13	23	28	31	68	133	189	279	404	634	1.407	1
ABORTO	12	6	9	3	1	0	0	0	0	0	0	0	0	0
CAUSAS OBSTETRICAS DIRECTAS	32	45	35	18	0	0	0	0	0	0	0	0	0	0
CAUSAS POST-OBSTETRICAS	3	9	2	0	0	0	0	0	0	0	0	0	0	0
CAUSAS OBSTETRICAS INDIRECTAS	12	7	11	3	2	0	0	0	0	0	0	0	0	0
TRASTORNOS RELACIONADOS CON GESTACION CORTA Y BAJO PESO AL NACER	0	0	0	0	0	0	0	0	0	0	0	0	0	0

TABLA 25: DEFUNCIONES SEGUN GRUPO DE EDAD, POR CAUSA DE MUERTE Y SEXO - TOTAL DEL PAIS. REPUBLICA ARGENTINA - AÑO 2014. AMBOS SEXOS

CAUSA DE LA DEFUNCION - LISTA BASICA	TOTAL	0-6 DÍAS	7-27 DÍAS	28 DÍAS - 11 M	SUBT <1 A	1	2	3	4	5 a 9	10 a 14	15 a 19	20 a 24
TRASTORNOS RESPIRATORIOS Y CARDIOVASCULARES	1.771	1.304	345	122	1.771	0	0	0	0	0	0	0	0
RESTO CIERTAS AFECCIONES ORIGINADAS EN EL PERIODO PERINATAL	1.217	605	470	142	1.217	0	0	0	0	0	0	0	0
HIDROCEFALIA CONGENITA Y ESPINA BIFIDA	158	46	9	52	107	7	1	2	1	6	13	8	4
MALFORMACIONES CONGENITAS DEL SISTEMA CIRCULATORIO	1.044	244	235	366	845	30	23	8	6	24	18	15	8
RESTO MALFORMACIONES CONGENITAS, DEFORMACIONES Y ANOMALIAS CROMOSOMICAS	1.645	864	172	355	1.391	34	28	10	7	17	16	8	9
SINDROME DE LA MUERTE SUBITA INFANTIL	210	22	37	143	202	5	2	1	0	0	0	0	0
OTROS SINTOMAS, SIGNOS Y HALLAZGOS ANORMALES CLINICOS Y DE LABORATORIO, NO CLASIFICADOS EN OTRA PARTE	23.115	9	16	149	174	28	24	16	9	34	36	97	118
ACCIDENTES DE TRANSPORTE	5.383	0	0	25	25	25	26	23	13	86	110	553	707
AHOGAMIENTO ACCIDENTAL	432	0	0	6	6	31	25	12	0	16	33	59	31
CAIDAS ACCIDENTALES	320	0	0	1	1	3	6	1	0	3	5	5	12
ACCIDENTES POR EXPLOSIONES, EXPOSICION A CORRIENTE ELECTRICA, HUMO, FUEGO Y LLAMAS	696	0	0	6	6	8	13	13	9	23	29	50	51
ENVENENAMIENTO ACCIDENTAL	236	0	3	10	13	4	6	8	5	10	20	16	9
OTROS ACCIDENTES	3.861	6	9	119	134	27	29	18	9	27	29	145	284
SUICIDIO	3.340	0	0	0	0	0	0	0	0	2	67	454	522
AGRESIONES	2.368	5	2	11	18	3	2	4	3	11	28	302	470
EVENTOS DE INTENCION NO DETERMINADA	3.281	5	1	18	24	22	15	9	8	29	38	326	434
INTERVENCION LEGAL Y OPERACIONES DE GUERRA	2	0	0	0	0	0	0	0	0	0	0	0	0
COMPLICACIONES DE LA ATENCION MEDICA Y QUIRURGICA	862	0	0	7	7	2	1	2	2	2	5	7	12
SECUELAS DE CAUSAS EXTERNAS	14	0	0	0	0	0	0	0	0	0	0	0	0

TABLA 25: DEFUNCIONES SEGUN GRUPO DE EDAD, POR CAUSA DE MUERTE Y SEXO - TOTAL DEL PAIS. REPUBLICA ARGENTINA - AÑO 2014. AMBOS SEXOS

CAUSA DE LA DEFUNCION - LISTA BASICA	25 a 29	30 a 34	35 a 39	40 a 44	45 a 49	50 a 54	55 a 59	60 a 64	65 a 69	70 a 74	75 a 79	80 a 84	85 Y MAS	SIN ESP
TRASTORNOS RESPIRATORIOS Y CARDIOVASCULARES	0	0	0	0	0	0	0	0	0	0	0	0	0	0
RESTO CIERTAS AFECCIONES ORIGINADAS EN EL PERIODO PERINATAL	0	0	0	0	0	0	0	0	0	0	0	0	0	0
HIDROCEFALIA CONGENITA Y ESPINA BIFIDA	3	3	0	0	0	1	1	0	0	1	0	0	0	0
MALFORMACIONES CONGENITAS DEL SISTEMA CIRCULATORIO	9	7	9	7	2	4	5	5	6	3	4	2	4	0
RESTO MALFORMACIONES CONGENITAS, DEFORMACIONES Y ANOMALIAS CROMOSOMICAS	10	11	10	7	8	17	18	13	12	5	3	6	5	0
SINDROME DE LA MUERTE SUBITA INFANTIL	0	0	0	0	0	0	0	0	0	0	0	0	0	0
OTROS SINTOMAS, SIGNOS Y HALLAZGOS ANORMALES CLINICOS Y DE LABORATORIO, NO CLASIFICADOS EN OTRA PARTE	125	164	216	287	445	731	1.042	1.394	1.916	2.380	2.740	3.579	7.489	71
ACCIDENTES DE TRANSPORTE	588	494	460	344	305	314	254	317	221	194	137	87	69	31
AHOGAMIENTO ACCIDENTAL	27	28	29	19	16	25	21	17	9	8	7	2	6	5
CAIDAS ACCIDENTALES	12	10	7	14	15	19	17	18	20	24	17	42	68	1
ACCIDENTES POR EXPLOSIONES, EXPOSICION A CORRIENTE ELECTRICA, HUMO, FUEGO Y LLAMAS	68	45	58	39	33	39	42	34	28	26	27	26	24	5
ENVENENAMIENTO ACCIDENTAL	11	8	15	13	7	9	10	9	7	14	12	10	14	6
OTROS ACCIDENTES	217	169	172	157	150	163	160	182	183	179	250	350	807	20
SUICIDIO	345	323	246	218	213	181	150	149	136	92	80	78	64	20
AGRESIONES	332	245	204	165	118	102	76	68	54	52	29	29	35	18
EVENTOS DE INTENCION NO DETERMINADA	352	288	244	216	165	171	188	148	140	131	96	105	106	26
INTERVENCION LEGAL Y OPERACIONES DE GUERRA	1	0	0	0	0	0	0	0	0	1	0	0	0	0
COMPLICACIONES DE LA ATENCION MEDICA Y QUIRURGICA	9	14	10	18	20	33	56	59	86	112	107	110	188	0
SECUELAS DE CAUSAS EXTERNAS	1	1	0	0	0	1	0	2	3	0	2	1	3	0

TABLA 25 A: DEFUNCIONES SEGUN GRUPO DE EDAD, POR CAUSA DE MUERTE Y SEXO - TOTAL DEL PAIS. REPUBLICA ARGENTINA - AÑO 2014. VARONES

CAUSA DE LA DEFUNCION - LISTA BASICA	TOTAL	0-6 DIAS	7-27 DIAS	28 D - 11 M	SUBT <1 A	1	2	3	4	5 a 9	10 a 14	15 a 19	20 a 24
TOTAL GENERAL	168.215	2.335	822	1.436	4.593	285	211	143	102	392	525	2.129	2.842
COLERA	0	0	0	0	0	0	0	0	0	0	0	0	0
DIARREA Y GASTROENTERITIS DE PRESUNTO ORIGEN INFECCIOSO	158	1	2	16	19	16	5	1	0	2	1	0	0
OTRAS ENFERMEDADES INFECCIOSAS INTESTINALES E INTOXICACIONES ALIMENTARIAS	30	0	6	5	11	3	1	0	0	0	0	0	0
TUBERCULOSIS RESPIRATORIA	347	0	0	0	0	0	0	0	0	0	0	5	10
TUBERCULOSIS, OTRAS FORMAS	37	0	0	0	0	0	0	0	0	0	0	2	0
INFECCION MENINGOCOCICA	9	0	0	4	4	1	1	1	0	0	1	0	0
SEPTICEMIAS	5.253	0	0	53	53	16	8	7	0	8	9	21	36
ENFERMEDADES ESTREPTOCOCICAS	3	0	0	0	0	0	0	0	0	0	0	0	0
TETANOS NEONATAL	0	0	0	0	0	0	0	0	0	0	0	0	0
TETANOS OBSTETRICO	0	0	0	0	0	0	0	0	0	0	0	0	0
TETANOS	2	0	0	0	0	0	0	0	0	0	0	0	0
DIFTERIA	0	0	0	0	0	0	0	0	0	0	0	0	0
TOS FERINA	1	0	0	1	1	0	0	0	0	0	0	0	0
OTRAS ENFERMEDADES BACTERIANAS	55	0	1	2	3	0	0	0	0	0	1	1	2
INFECCION CON MODO DE TRANSMISION PREDOMINANTEMENTE SEXUAL	26	12	7	3	22	1	0	0	0	0	0	0	0
POLIOMIELITIS AGUDA	0	0	0	0	0	0	0	0	0	0	0	0	0
INFECCION DEL SISTEMA NERVIOSO CENTRAL POR VIRUS LENTO	9	0	0	0	0	0	0	0	0	0	0	0	0
SARAMPION	0	0	0	0	0	0	0	0	0	0	0	0	0
HEPATITIS VIRAL	82	0	0	0	0	0	0	0	0	0	0	0	1
ENFERMEDAD POR VIRUS DE INMUNODEFICIENCIA HUMANA	983	0	1	2	3	0	1	0	1	0	2	4	29
FIEBRES VIRALES TRANSMITIDAS POR ARTROPODOS	0	0	0	0	0	0	0	0	0	0	0	0	0
OTRAS ENFERMEDADES VIRALES	34	0	0	4	4	1	3	1	1	2	3	1	1
MALARIA	0	0	0	0	0	0	0	0	0	0	0	0	0
ENFERMEDAD DE CHAGAS	302	0	0	0	0	0	0	0	0	0	0	0	0
OTRAS ENFERMEDADES INFECCIOSAS Y PARASITARIAS	122	0	0	4	4	0	1	0	1	0	0	2	0
TUMOR MALIGNO DEL LABIO, DE LA CAVIDAD BUCAL Y DE LA FARINGE	629	0	0	0	0	0	0	0	0	0	0	1	1
TUMOR MALIGNO DEL ESOFAGO	1.212	0	0	0	0	0	0	0	0	0	0	0	1
TUMOR MALIGNO DEL ESTOMAGO	1.866	0	0	0	0	0	0	0	0	0	0	0	6
TUMOR MALIGNO DEL COLON	3.350	0	0	0	0	0	0	0	0	0	0	0	5
TUMOR MALIGNO DEL LA UNION RECTOSIGMOIDEA, RECTO, ANO Y CONDUCTO ANAL	569	0	0	0	0	0	0	0	0	0	1	1	4
TUMOR MALIGNO DEL HIGADO Y DE LAS VIAS BILIARES INTRAHEPATICAS	1.049	0	0	1	1	1	0	0	1	0	0	1	3
TUMOR MALIGNO DEL PANCREAS	1.934	0	0	0	0	0	0	0	0	1	0	3	4

TABLA 25 A: DEFUNCIONES SEGUN GRUPO DE EDAD, POR CAUSA DE MUERTE Y SEXO - TOTAL DEL PAIS. REPUBLICA ARGENTINA - AÑO 2014. VARONES

CAUSA DE LA DEFUNCION - LISTA BASICA	25 a 29	30 a 34	35 a 39	40 a 44	45 a 49	50 a 54	55 a 59	60 a 64	65 a 69	70 a 74	75 a 79	80 a 84	85 Y MAS	SIN ESP
TOTAL GENERAL	2.499	2.488	2.853	3.387	4.475	7.005	10.543	14.348	17.684	19.869	20.912	21.893	28.679	358
COLERA	0	0	0	0	0	0	0	0	0	0	0	0	0	0
DIARREA Y GASTROENTERITIS DE PRESUNTO ORIGEN INFECCIOSO	2	0	2	3	5	2	3	9	9	11	18	17	33	0
OTRAS ENFERMEDADES INFECCIOSAS INTESTINALES E INTOXICACIONES ALIMENTARIAS	0	0	1	0	0	1	0	2	2	4	0	2	3	0
TUBERCULOSIS RESPIRATORIA	7	13	17	26	27	25	40	43	44	39	22	14	13	2
TUBERCULOSIS, OTRAS FORMAS	3	1	2	4	8	0	2	2	3	4	2	4	0	0
INFECCION MENINGOCOCICA	0	1	0	0	0	0	0	0	0	0	0	0	0	0
SEPTICEMIAS	36	45	69	88	146	175	263	445	545	697	828	782	968	8
ENFERMEDADES ESTREPTOCOCICAS	0	0	0	0	0	0	0	1	2	0	0	0	0	0
TETANOS NEONATAL	0	0	0	0	0	0	0	0	0	0	0	0	0	0
TETANOS OBSTETRICO	0	0	0	0	0	0	0	0	0	0	0	0	0	0
TETANOS	0	0	0	0	0	0	1	0	0	0	1	0	0	0
DIFTERIA	0	0	0	0	0	0	0	0	0	0	0	0	0	0
TOS FERINA	0	0	0	0	0	0	0	0	0	0	0	0	0	0
OTRAS ENFERMEDADES BACTERIANAS	0	2	3	2	2	3	6	5	5	6	5	3	6	0
INFECCION CON MODO DE TRANSMISION PREDOMINANTEMENTE SEXUAL	0	0	0	1	1	0	0	0	0	0	0	1	0	0
POLIOMIELITIS AGUDA	0	0	0	0	0	0	0	0	0	0	0	0	0	0
INFECCION DEL SISTEMA NERVIOSO CENTRAL POR VIRUS LENTO	0	0	0	2	2	2	2	1	0	0	0	0	0	0
SARAMPION	0	0	0	0	0	0	0	0	0	0	0	0	0	0
HEPATITIS VIRAL	1	0	4	2	14	19	18	4	6	4	6	3	0	0
ENFERMEDAD POR VIRUS DE INMUNODEFICIENCIA HUMANA	69	106	148	172	137	124	64	56	30	15	11	5	2	4
FIEBRES VIRALES TRANSMITIDAS POR ARTROPODOS	0	0	0	0	0	0	0	0	0	0	0	0	0	0
OTRAS ENFERMEDADES VIRALES	1	0	4	0	1	1	2	2	1	3	0	1	1	0
MALARIA	0	0	0	0	0	0	0	0	0	0	0	0	0	0
ENFERMEDAD DE CHAGAS	3	2	2	6	17	17	34	36	55	41	31	29	26	3
OTRAS ENFERMEDADES INFECCIOSAS Y PARASITARIAS	5	7	9	13	8	7	13	11	8	11	12	2	8	0
TUMOR MALIGNO DEL LABIO, DE LA CAVIDAD BUCAL Y DE LA FARINGE	1	2	7	18	25	50	94	104	101	76	59	44	43	3
TUMOR MALIGNO DEL ESOFAGO	2	1	8	8	22	66	132	148	213	209	187	121	93	1
TUMOR MALIGNO DEL ESTOMAGO	5	14	26	32	73	119	183	230	265	272	271	215	151	4
TUMOR MALIGNO DEL COLON	14	14	39	47	82	128	277	404	466	566	471	422	414	1
TUMOR MALIGNO DEL LA UNION RECTOSIGMOIDEA, RECTO, ANO Y CONDUCTO ANAL	3	6	3	17	18	26	63	79	75	85	64	62	60	2
TUMOR MALIGNO DEL HIGADO Y DE LAS VIAS BILIARES INTRAHEPATICAS	2	4	5	18	27	53	101	157	171	179	142	109	71	3
TUMOR MALIGNO DEL PANCREAS	1	3	15	17	44	115	169	265	296	313	285	223	179	1

TABLA 25 A: DEFUNCIONES SEGUN GRUPO DE EDAD, POR CAUSA DE MUERTE Y SEXO - TOTAL DEL PAIS. REPUBLICA ARGENTINA - AÑO 2014. VARONES

CAUSA DE LA DEFUNCION - LISTA BASICA	TOTAL	0-6 DIAS	7-27 DIAS	28 D - 11 M	SUBT <1 A	1	2	3	4	5 a 9	10 a 14	15 a 19	20 a 24
TUMOR MALIGNO DE LA LARINGE	692	0	0	0	0	0	0	0	0	1	0	0	1
TUMOR MALIGNO DE LA TRAQUEA, DE LOS BRONQUIOS Y DEL PULMON	6.297	0	0	0	0	0	0	0	0	0	0	6	4
MELANOMA MALIGNO DE LA PIEL	333	0	0	0	0	0	0	0	0	1	0	1	1
TUMOR MALIGNO DE LA MAMA	45	0	0	0	0	0	0	0	0	0	0	0	0
TUMOR MALIGNO DE LA PROSTATA	3.710	0	0	0	0	0	0	0	0	0	0	1	1
TUMOR MALIGNO DEL RIÑON Y PELVIS RENAL	1.247	0	0	1	1	0	0	1	0	1	1	0	0
TUMOR MALIGNO DE LA VEJIGA URINARIA	1.057	0	0	0	0	0	0	0	0	0	0	0	0
TUMOR MALIGNO DEL ENCEFALO Y SISTEMA NERVIOSO CENTRAL	712	0	0	3	3	4	3	2	2	19	16	13	13
ENFERMEDAD DE HODGKIN	104	0	0	0	0	0	0	0	0	1	1	4	9
LEUCEMIA	1.034	0	0	5	5	10	4	5	10	30	24	52	18
OTROS TUMORES MALIGNOS DEL TEJIDO LINFATICO, ORGANOS HEMATOPOYETICOS Y TEJIDOS AFINES	1.058	0	0	0	0	0	0	0	2	3	3	7	12
RESTO DE TUMORES MALIGNOS	4.691	0	0	4	4	5	6	10	3	20	18	39	53
TUMOR BENIGNO DEL ENCEFALO Y DE OTRAS PARTES DEL SISTEMA NERVIOSO CENTRAL	3	0	0	0	0	0	0	0	0	0	0	1	0
RESTO DE TUMORES (IN SITU, BENIGNOS, DE COMPORTAMIENTO INCIERTO O DESCONOCIDO)	1.361	2	2	1	5	2	3	1	3	10	9	10	8
ANEMIAS	335	0	0	1	1	1	2	1	1	2	5	2	5
RESTO ENF DE LA SANGRE Y ORG HEMATOPOYETICOS Y CIERTOS TRASTORNOS MECANISMO DE INMUNIDAD	234	1	0	15	16	3	2	6	1	2	3	5	2
DIABETES MELLITUS	4.190	0	0	0	0	0	0	0	0	0	1	4	13
DESNUTRICION	379	0	0	9	9	0	2	0	0	1	2	2	0
RESTO DE ENFERMEDADES ENDOCRINAS, NUTRICIONALES Y METABOLICAS	905	1	3	21	25	5	2	4	1	9	10	6	6
TRASTORNOS MENTALES Y DEL COMPORTAMIENTO DEBIDOS AL USO DE ALCOHOL	495	0	0	0	0	0	0	0	0	0	0	0	0
RESTO DE TRASTORNOS MENTALES Y DEL COMPORTAMIENTO	702	0	0	0	0	0	0	0	0	0	0	2	1
MENINGITIS	170	0	2	17	19	4	0	0	2	5	1	3	7
OTRAS ENFERMEDADES INFLAMATORIAS DEL SISTEMA NERVIOSO CENTRAL	106	0	0	4	4	0	1	0	0	3	5	4	0
ENFERMEDAD DE ALZHEIMER	403	0	0	0	0	0	0	0	0	0	0	0	0
RESTO DE ENFERMEDADES DEL SISTEMA NERVIOSO	1.542	0	1	37	38	17	21	8	7	45	46	71	68
ENFERMEDADES DEL OJO Y SUS ANEXOS	0	0	0	0	0	0	0	0	0	0	0	0	0
ENFERMEDADES DEL OIDO Y DE LA APOFISIS MASTOIDES	1	0	0	0	0	0	0	0	0	0	0	0	0
FIEBRE REUMATICA AGUDA Y ENFERMEDADES CARDIACAS REUMATICAS CRONICAS	45	0	0	0	0	0	0	0	0	0	1	0	0
ENFERMEDADES HIPERTENSIVAS	2.685	0	0	0	0	0	0	0	0	0	0	0	3
INFARTO AGUDO DEL MIOCARDIO	9.095	0	0	0	0	0	0	0	0	1	0	11	11
OTRAS ENFERMEDADES ISQUEMICAS DEL CORAZON	2.758	0	0	0	0	0	0	0	0	0	1	2	3

TABLA 25 A: DEFUNCIONES SEGUN GRUPO DE EDAD, POR CAUSA DE MUERTE Y SEXO - TOTAL DEL PAIS. REPUBLICA ARGENTINA - AÑO 2014. VARONES

CAUSA DE LA DEFUNCION - LISTA BASICA	25 a 29	30 a 34	35 a 39	40 a 44	45 a 49	50 a 54	55 a 59	60 a 64	65 a 69	70 a 74	75 a 79	80 a 84	85 Y MAS	SIN ESP
TUMOR MALIGNO DE LA LARINGE	1	0	2	7	15	34	87	138	113	115	79	55	43	1
TUMOR MALIGNO DE LA TRAQUEA, DE LOS BRONQUIOS Y DEL PULMON	11	14	30	65	118	339	719	978	1.133	1.070	839	587	376	8
MELANOMA MALIGNO DE LA PIEL	2	4	11	20	15	27	29	38	36	35	45	33	33	2
TUMOR MALIGNO DE LA MAMA	0	0	1	1	1	2	1	4	9	9	8	4	5	0
TUMOR MALIGNO DE LA PROSTATA	1	2	1	1	13	29	103	206	389	542	741	798	876	6
TUMOR MALIGNO DEL RIÑON Y PELVIS RENAL	3	6	13	23	48	86	147	195	188	179	141	129	84	1
TUMOR MALIGNO DE LA VEJIGA URINARIA	0	0	1	2	11	27	73	95	141	175	188	178	165	1
TUMOR MALIGNO DEL ENCEFALO Y SISTEMA NERVIOSO CENTRAL	14	19	26	22	39	52	76	96	88	76	69	35	25	0
ENFERMEDAD DE HODGKIN	4	1	5	6	6	11	9	6	12	9	9	9	2	0
LEUCEMIA	22	30	35	25	33	49	57	67	103	125	110	124	95	1
OTROS TUMORES MALIGNOS DEL TEJIDO LINFATICO, ORGANOS HEMATOPOYETICOS Y TEJIDOS AFINES	14	22	25	33	51	76	88	125	154	174	109	91	69	0
RESTO DE TUMORES MALIGNOS	62	71	79	98	139	261	416	525	637	621	610	533	477	4
TUMOR BENIGNO DEL ENCEFALO Y DE OTRAS PARTES DEL SISTEMA NERVIOSO CENTRAL	0	0	0	0	0	0	0	0	1	0	0	1	0	0
RESTO DE TUMORES (IN SITU, BENIGNOS, DE COMPORTAMIENTO INCIERTO O DESCONOCIDO)	17	18	26	34	46	62	97	139	200	158	186	181	145	1
ANEMIAS	3	3	4	4	2	4	13	21	25	37	47	57	95	0
RESTO ENF DE LA SANGRE Y ORG HEMATOPOYETICOS Y CIERTOS TRASTORNOS MECANISMO DE INMUNIDAD	3	7	12	7	9	15	14	17	24	23	21	19	23	0
DIABETES MELLITUS	11	8	27	45	95	200	330	490	662	650	649	520	478	7
DESNUTRICION	2	1	4	3	3	8	14	14	29	52	53	82	95	3
RESTO DE ENFERMEDADES ENDOCRINAS, NUTRICIONALES Y METABOLICAS	10	9	10	24	21	25	44	58	49	74	116	166	228	3
TRASTORNOS MENTALES Y DEL COMPORTAMIENTO DEBIDOS AL USO DE ALCOHOL	3	6	13	26	51	60	74	64	72	58	27	22	12	7
RESTO DE TRASTORNOS MENTALES Y DEL COMPORTAMIENTO	2	2	3	5	6	7	12	20	33	48	101	145	313	2
MENINGITIS	4	7	5	14	13	10	9	14	18	9	6	8	11	1
OTRAS ENFERMEDADES INFLAMATORIAS DEL SISTEMA NERVIOSO CENTRAL	5	6	4	5	4	6	11	8	12	8	9	5	6	0
ENFERMEDAD DE ALZHEIMER	0	0	0	0	0	0	2	7	17	40	65	120	152	0
RESTO DE ENFERMEDADES DEL SISTEMA NERVIOSO	45	37	46	45	50	66	77	90	118	143	145	175	183	1
ENFERMEDADES DEL OJO Y SUS ANEXOS	0	0	0	0	0	0	0	0	0	0	0	0	0	0
ENFERMEDADES DEL OIDO Y DE LA APOFISIS MASTOIDES	0	0	0	0	0	0	0	0	0	0	1	0	0	0
FIEBRE REUMATICA AGUDA Y ENFERMEDADES CARDIACAS REUMATICAS CRONICAS	0	0	2	1	1	4	2	7	4	8	8	6	1	0
ENFERMEDADES HIPERTENSIVAS	4	4	11	20	49	77	134	210	269	319	404	468	711	2
INFARTO AGUDO DEL MIOCARDIO	26	46	86	168	273	545	797	1.057	1.270	1.240	1.167	1.049	1.326	22
OTRAS ENFERMEDADES ISQUEMICAS DEL CORAZON	3	6	8	16	43	115	194	287	372	390	380	416	519	3

TABLA 25 A: DEFUNCIONES SEGUN GRUPO DE EDAD, POR CAUSA DE MUERTE Y SEXO - TOTAL DEL PAIS. REPUBLICA ARGENTINA - AÑO 2014. VARONES

CAUSA DE LA DEFUNCION - LISTA BASICA	TOTAL	0-6 DIAS	7-27 DIAS	28 D - 11 M	SUBT <1 A	1	2	3	4	5 a 9	10 a 14	15 a 19	20 a 24
ENFERMEDAD CARDIOPULMONAR Y DE LA CIRCULACION PULMONAR	697	0	0	1	1	0	2	0	0	1	1	1	3
INSUFICIENCIA CARDIACA	12.099	0	0	10	10	0	2	1	1	5	4	19	22
OTRAS FORMAS DE ENFERMEDADES DEL CORAZON	6.836	0	0	19	19	3	1	2	2	5	8	22	32
ENFERMEDADES CEREBROVASCULARES	9.609	0	0	6	6	0	2	0	0	5	7	23	28
ENFERMEDADES DE LAS ARTERIAS, ARTERIOLAS Y VASOS CAPILARES	1.316	0	0	0	0	0	0	0	0	0	0	3	2
FLEBITIS, EMBOLIAS Y TROMBOSIS VENOSAS	94	0	0	0	0	0	0	0	0	0	0	2	0
RESTO DE ENFERMEDADES DEL SISTEMA CIRCULATORIO	326	0	0	1	1	0	0	0	0	0	0	1	3
INFLUENZA	3	0	0	0	0	0	0	0	0	0	0	0	0
NEUMONIA	11.510	0	0	110	110	12	9	8	5	14	19	39	48
BRONQUITIS Y OTRAS ENFERMEDADES PULMONARES OBSTRUCTIVAS CRONICAS	3.622	0	0	0	0	1	0	0	1	1	3	1	3
ENFISEMA	188	0	0	0	0	0	0	0	0	0	0	0	0
ASMA	148	0	0	0	0	0	0	0	0	2	4	2	3
RESTO DE ENFERMEDADES DEL SISTEMA RESPIRATORIO	10.728	0	3	213	216	32	13	3	5	13	14	47	47
ULCERA PEPTICA	208	0	0	0	0	0	0	0	0	1	1	0	1
HERNIA, ILEO PARALITICO Y OBSTRUCCION INTESTINAL SIN HERNIA	705	0	0	5	5	0	0	0	1	1	1	1	6
ENTERITIS Y COLITIS NO INFECCIOSAS	28	0	0	0	0	0	0	0	0	0	0	0	0
ENFERMEDAD ALCOHOLICA DEL HIGADO	794	0	0	0	0	0	0	0	0	0	0	0	0
OTRAS ENFERMEDADES DEL HIGADO	3.314	0	0	2	2	3	3	0	2	5	3	4	7
RESTO ENFERMEDADES DEL SISTEMA DIGESTIVO	3.712	0	0	5	5	4	1	2	1	3	1	13	12
ENFERMEDADES DE LA PIEL Y DEL TEJIDO SUBCUTANEO	689	0	0	0	0	0	0	2	1	0	1	2	6
ARTROPATIAS	124	0	0	0	0	0	0	0	0	1	2	1	2
RESTO DE ENFERMEDADES DEL SISTEMA MUSCULAR Y DEL TEJIDO CONJUNTIVO	213	0	0	0	0	0	0	0	0	1	3	2	2
ENFERMEDADES RENALES Y DEL URETER	4.379	0	0	7	7	2	5	3	1	4	5	8	8
HIPERPLASIA DE LA PROSTATA	43	0	0	0	0	0	0	0	0	0	0	0	0
RESTO DE ENFERMEDADES DEL SISTEMA GENITOURINARIO	1.281	0	0	0	0	0	0	0	0	2	1	0	3
TRASTORNOS RELACIONADOS CON GESTACION CORTA Y BAJO PESO AL NACER	669	521	113	35	669	0	0	0	0	0	0	0	0
TRASTORNOS RESPIRATORIOS Y CARDIOVASCULARES	1.063	800	195	68	1.063	0	0	0	0	0	0	0	0
RESTO CIERTAS AFECCIONES ORIGINADAS EN EL PERIODO PERINATAL	676	347	246	83	676	0	0	0	0	0	0	0	0
HIDROCEFALIA CONGENITA Y ESPINA BIFIDA	73	22	3	22	47	6	1	0	1	4	4	3	3
MALFORMACIONES CONGENITAS DEL SISTEMA CIRCULATORIO	514	121	114	186	421	18	10	2	3	12	9	6	4
RESTO MALFORMACIONES CONGENITAS, DEFORMACIONES Y ANOMALIAS CROMOSOMICAS	877	479	90	180	749	21	15	2	3	9	9	2	7
SINDROME DE LA MUERTE SUBITA INFANTIL	119	16	15	84	115	2	1	1	0	0	0	0	0

TABLA 25 A: DEFUNCIONES SEGUN GRUPO DE EDAD, POR CAUSA DE MUERTE Y SEXO - TOTAL DEL PAIS. REPUBLICA ARGENTINA - AÑO 2014. VARONES

CAUSA DE LA DEFUNCION - LISTA BASICA	25 a 29	30 a 34	35 a 39	40 a 44	45 a 49	50 a 54	55 a 59	60 a 64	65 a 69	70 a 74	75 a 79	80 a 84	85 Y MAS	SIN ESP
ENFERMEDAD CARDIOPULMONAR Y DE LA CIRCULACION PULMONAR	4	11	16	16	30	28	48	76	92	79	100	70	117	1
INSUFICIENCIA CARDIACA	33	39	71	105	171	280	539	806	1.126	1.482	1.746	2.083	3.535	19
OTRAS FORMAS DE ENFERMEDADES DEL CORAZON	29	55	46	89	130	261	401	530	748	863	936	1.095	1.550	9
ENFERMEDADES CEREBROVASCULARES	33	54	78	138	256	364	575	844	1.116	1.330	1.491	1.509	1.734	16
ENFERMEDADES DE LAS ARTERIAS, ARTERIOLAS Y VASOS CAPILARES	2	10	9	15	25	49	71	121	150	182	227	199	248	3
FLEBITIS, EMBOLIAS Y TROMBOSIS VENOSAS	1	0	0	0	5	1	4	13	11	4	15	17	21	0
RESTO DE ENFERMEDADES DEL SISTEMA CIRCULATORIO	0	1	3	11	9	21	29	37	36	32	42	54	45	1
INFLUENZA	0	0	0	0	0	0	1	0	1	0	0	0	0	1
NEUMONIA	63	64	86	122	160	265	407	657	857	1.224	1.523	2.127	3.677	14
BRONQUITIS Y OTRAS ENFERMEDADES PULMONARES OBSTRUCTIVAS CRONICAS	1	6	6	14	20	87	169	347	445	610	650	592	654	11
ENFISEMA	0	1	1	3	2	4	17	15	23	23	36	31	31	1
ASMA	4	1	5	7	2	5	7	19	16	13	14	17	25	2
RESTO DE ENFERMEDADES DEL SISTEMA RESPIRATORIO	68	73	96	119	155	289	438	638	928	1.198	1.602	1.943	2.771	20
ULCERA PEPTICA	1	2	2	2	6	11	17	21	24	33	29	18	38	1
HERNIA, ILEO PARALITICO Y OBSTRUCCION INTESTINAL SIN HERNIA	1	3	6	5	11	12	26	41	77	90	112	135	170	1
ENTERITIS Y COLITIS NO INFECCIOSAS	0	0	2	2	0	2	2	1	5	4	3	4	3	0
ENFERMEDAD ALCOHOLICA DEL HIGADO	3	10	27	47	88	116	127	142	91	65	38	28	10	2
OTRAS ENFERMEDADES DEL HIGADO	16	24	61	133	212	335	496	532	525	410	243	161	129	8
RESTO ENFERMEDADES DEL SISTEMA DIGESTIVO	29	39	68	112	135	226	287	359	401	469	454	505	580	6
ENFERMEDADES DE LA PIEL Y DEL TEJIDO SUBCUTANEO	3	6	11	9	8	21	33	42	61	84	86	118	191	4
ARTROPATIAS	0	0	2	2	4	4	12	9	16	20	17	15	17	0
RESTO DE ENFERMEDADES DEL SISTEMA MUSCULAR Y DEL TEJIDO CONJUNTIVO	4	7	7	10	8	10	15	16	21	23	23	31	30	0
ENFERMEDADES RENALES Y DEL URETER	21	24	46	60	67	138	191	309	444	585	608	734	1.108	1
HIPERPLASIA DE LA PROSTATA	0	0	0	0	0	0	0	1	2	6	5	10	19	0
RESTO DE ENFERMEDADES DEL SISTEMA GENITOURINARIO	4	8	4	11	13	16	30	78	91	130	202	273	415	0
TRASTORNOS RELACIONADOS CON GESTACION CORTA Y BAJO PESO AL NACER	0	0	0	0	0	0	0	0	0	0	0	0	0	0
TRASTORNOS RESPIRATORIOS Y CARDIOVASCULARES	0	0	0	0	0	0	0	0	0	0	0	0	0	0
RESTO CIERTAS AFECCIONES ORIGINADAS EN EL PERIODO PERINATAL	0	0	0	0	0	0	0	0	0	0	0	0	0	0
HIDROCEFALIA CONGENITA Y ESPINA BIFIDA	1	2	0	0	0	1	0	0	0	0	0	0	0	0
MALFORMACIONES CONGENITAS DEL SISTEMA CIRCULATORIO	4	4	6	3	2	2	3	1	2	1	0	1	0	0
RESTO MALFORMACIONES CONGENITAS, DEFORMACIONES Y ANOMALIAS CROMOSOMICAS	5	6	4	1	3	4	10	9	8	2	2	3	3	0
SINDROME DE LA MUERTE SUBITA INFANTIL	0	0	0	0	0	0	0	0	0	0	0	0	0	0

TABLA 25 A: DEFUNCIONES SEGUN GRUPO DE EDAD, POR CAUSA DE MUERTE Y SEXO - TOTAL DEL PAIS. REPUBLICA ARGENTINA - AÑO 2014. VARONES

CAUSA DE LA DEFUNCION - LISTA BASICA	TOTAL	0-6 DIAS	7-27 DIAS	28 D - 11 M	SUBT <1 A	1	2	3	4	5 a 9	10 a 14	15 a 19	20 a 24
OTROS SINTOMAS, SIGNOS Y HALLAZGOS ANORMALES CLINICOS Y DE LABORATORIO, NO CLASIFICADOS EN OTRA PARTE	11.560	4	9	86	99	14	12	9	9	18	19	68	80
ACCIDENTES DE TRANSPORTE	4.203	0	0	12	12	16	15	15	7	50	74	449	595
AHOGAMIENTO ACCIDENTAL	357	0	0	4	4	22	15	10	0	12	26	55	28
CAIDAS ACCIDENTALES	198	0	0	0	0	3	3	0	0	2	2	4	10
ACCIDENTES POR EXPLOSIONES, EXPOSICION A CORRIENTE ELECTRICA, HUMO, FUEGO Y LLAMAS	505	0	0	3	3	4	7	8	7	11	18	37	35
ENVENENAMIENTO ACCIDENTAL	144	0	2	3	5	2	2	4	3	6	10	13	8
OTROS ACCIDENTES	2.443	5	7	64	76	14	15	15	4	12	24	115	250
SUICIDIO	2.629	0	0	0	0	0	0	0	0	2	32	342	423
AGRESIONES	2.048	1	0	3	4	3	1	2	2	6	24	276	427
EVENTOS DE INTENCION NO DETERMINADA	2.631	2	0	7	9	11	9	5	7	16	29	275	383
INTERVENCION LEGAL Y OPERACIONES DE GUERRA	2	0	0	0	0	0	0	0	0	0	0	0	0
COMPLICACIONES DE LA ATENCION MEDICA Y QUIRURGICA	378	0	0	4	4	2	1	1	0	1	2	5	9
SECUELAS DE CAUSAS EXTERNAS	9	0	0	0	0	0	0	0	0	0	0	0	0

TABLA 25 A: DEFUNCIONES SEGUN GRUPO DE EDAD, POR CAUSA DE MUERTE Y SEXO - TOTAL DEL PAIS. REPUBLICA ARGENTINA - AÑO 2014. VARONES

CAUSA DE LA DEFUNCION - LISTA BASICA	25 a 29	30 a 34	35 a 39	40 a 44	45 a 49	50 a 54	55 a 59	60 a 64	65 a 69	70 a 74	75 a 79	80 a 84	85 Y MAS	SIN ESP
OTROS SINTOMAS, SIGNOS Y HALLAZGOS ANORMALES CLINICOS Y DE LABORATORIO, NO CLASIFICADOS EN OTRA PARTE	84	100	140	193	315	505	749	934	1.237	1.438	1.489	1.608	2.401	39
ACCIDENTES DE TRANSPORTE	482	419	373	270	246	244	192	250	160	127	98	51	43	15
AHOGAMIENTO ACCIDENTAL	25	24	27	18	14	20	17	13	7	8	4	2	2	4
CAIDAS ACCIDENTALES	10	8	7	14	15	15	14	16	16	19	6	18	16	0
ACCIDENTES POR EXPLOSIONES, EXPOSICION A CORRIENTE ELECTRICA, HUMO, FUEGO Y LLAMAS	58	35	50	29	25	28	33	24	23	20	20	16	11	3
ENVENENAMIENTO ACCIDENTAL	9	7	12	10	3	6	5	5	5	7	8	6	6	2
OTROS ACCIDENTES	179	145	148	128	116	127	130	145	130	110	129	161	259	11
SUICIDIO	280	261	196	167	162	136	114	113	114	74	69	70	57	17
AGRESIONES	300	222	179	140	97	81	65	54	42	37	24	21	24	17
EVENTOS DE INTENCION NO DETERMINADA	307	258	196	179	139	143	141	117	106	95	64	55	66	21
INTERVENCION LEGAL Y OPERACIONES DE GUERRA	1	0	0	0	0	0	0	0	0	1	0	0	0	0
COMPLICACIONES DE LA ATENCION MEDICA Y QUIRURGICA	6	8	8	7	7	18	32	31	49	49	48	37	53	0
SECUELAS DE CAUSAS EXTERNAS	1	1	0	0	0	0	0	2	3	0	1	0	1	0

TABLA 25 B: DEFUNCIONES SEGUN GRUPO DE EDAD, POR CAUSA DE MUERTE Y SEXO - TOTAL DEL PAIS. REPUBLICA ARGENTINA - AÑO 2014. MUJERES

CAUSA DE LA DEFUNCION - LISTA BASICA	TOTAL	0-6 DIAS	7-27 DIAS	28 D - 11 M	SUBT <1 A	1	2	3	4	5 a 9	10 a 14	15 a 19	20 a 24
TOTAL GENERAL	156.987	1.665	734	1.187	3.586	193	177	96	69	318	373	773	864
COLERA	0	0	0	0	0	0	0	0	0	0	0	0	0
DIARREA Y GASTROENTERITIS DE PRESUNTO ORIGEN INFECCIOSO	237	0	8	20	28	9	5	0	0	1	1	1	0
OTRAS ENFERMEDADES INFECCIOSAS INTESTINALES E INTOXICACIONES ALIMENTARIAS	21	0	3	6	9	0	0	0	0	1	0	0	0
TUBERCULOSIS RESPIRATORIA	162	0	0	0	0	0	0	0	0	0	0	7	10
TUBERCULOSIS, OTRAS FORMAS	22	0	0	0	0	0	0	0	0	0	0	1	3
INFECCION MENINGOCOCICA	15	0	0	6	6	2	0	0	0	2	1	0	1
SEPTICEMIAS	5.667	0	0	50	50	5	9	4	1	6	12	16	14
ENFERMEDADES ESTREPTOCOCICAS	10	0	0	0	0	0	0	0	0	0	0	0	0
TETANOS NEONATAL	0	0	0	0	0	0	0	0	0	0	0	0	0
TETANOS OBSTETRICO	0	0	0	0	0	0	0	0	0	0	0	0	0
TETANOS	2	0	0	0	0	0	0	0	0	0	0	0	0
DIFTERIA	0	0	0	0	0	0	0	0	0	0	0	0	0
TOS FERINA	3	0	0	3	3	0	0	0	0	0	0	0	0
OTRAS ENFERMEDADES BACTERIANAS	32	0	0	0	0	0	1	0	0	0	0	0	2
INFECCION CON MODO DE TRANSMISION PREDOMINANTEMENTE SEXUAL	18	10	5	1	16	1	0	0	0	0	0	0	0
POLIOMIELITIS AGUDA	0	0	0	0	0	0	0	0	0	0	0	0	0
INFECCION DEL SISTEMA NERVIOSO CENTRAL POR VIRUS LENTO	8	0	0	0	0	0	0	0	0	0	0	0	0
SARAMPION	0	0	0	0	0	0	0	0	0	0	0	0	0
HEPATITIS VIRAL	70	0	0	0	0	0	0	0	0	0	1	2	1
ENFERMEDAD POR VIRUS DE INMUNODEFICIENCIA HUMANA	501	0	0	2	2	0	0	0	0	1	3	3	28
FIEBRES VIRALES TRANSMITIDAS POR ARTRÓPODOS	0	0	0	0	0	0	0	0	0	0	0	0	0
OTRAS ENFERMEDADES VIRALES	32	0	1	2	3	2	0	0	0	2	2	2	0
MALARIA	0	0	0	0	0	0	0	0	0	0	0	0	0
ENFERMEDAD DE CHAGAS	180	0	0	1	1	0	0	0	0	0	0	0	0
OTRAS ENFERMEDADES INFECCIOSAS Y PARASITARIAS	79	0	0	2	2	0	1	0	0	2	0	0	0
TUMOR MALIGNO DEL LABIO, DE LA CAVIDAD BUCAL Y DE LA FARINGE	277	0	0	0	0	0	0	0	0	0	0	1	2
TUMOR MALIGNO DEL ESOFAGO	569	0	0	0	0	0	0	0	0	0	0	0	0
TUMOR MALIGNO DEL ESTOMAGO	1.018	0	0	0	0	0	0	0	0	0	0	3	0
TUMOR MALIGNO DEL COLON	2.949	0	0	0	0	0	0	0	0	0	0	0	5
TUMOR MALIGNO DEL LA UNION RECTOSIGMOIDEA, RECTO, ANO Y CONDUCTO ANAL	457	0	0	0	0	0	0	0	0	0	0	0	0
TUMOR MALIGNO DEL HIGADO Y DE LAS VIAS BILIARES INTRAHEPATICAS	788	0	0	0	0	0	0	0	2	0	1	0	0

TABLA 25 B: DEFUNCIONES SEGUN GRUPO DE EDAD, POR CAUSA DE MUERTE Y SEXO - TOTAL DEL PAIS. REPUBLICA ARGENTINA - AÑO 2014. MUJERES

CAUSA DE LA DEFUNCION - LISTA BASICA	25 a 29	30 a 34	35 a 39	40 a 44	45 a 49	50 a 54	55 a 59	60 a 64	65 a 69	70 a 74	75 a 79	80 a 84	85 Y MAS	SIN ESP
TOTAL GENERAL	942	1.240	1.635	2.225	2.770	4.191	6.054	8.464	10.961	13.819	17.803	24.615	55.656	163
COLERA	0	0	0	0	0	0	0	0	0	0	0	0	0	0
DIARREA Y GASTROENTERITIS DE PRESUNTO ORIGEN INFECCIOSO	0	1	1	3	0	3	1	5	8	21	30	32	87	0
OTRAS ENFERMEDADES INFECCIOSAS INTESTINALES E INTOXICACIONES ALIMENTARIAS	0	0	0	0	0	1	0	0	1	1	1	2	5	0
TUBERCULOSIS RESPIRATORIA	10	8	6	5	11	10	15	12	17	11	18	10	12	0
TUBERCULOSIS, OTRAS FORMAS	1	0	1	3	2	1	2	5	2	0	0	0	1	0
INFECCION MENINGOCOCICA	0	0	0	0	0	1	0	0	0	0	1	1	0	0
SEPTICEMIAS	22	26	33	57	76	94	190	303	453	551	707	1.048	1.980	10
ENFERMEDADES ESTREPTOCOCICAS	0	0	0	0	1	0	0	0	1	3	0	2	3	0
TETANOS NEONATAL	0	0	0	0	0	0	0	0	0	0	0	0	0	0
TETANOS OBSTETRICO	0	0	0	0	0	0	0	0	0	0	0	0	0	0
TETANOS	0	0	0	0	0	0	0	0	0	0	1	0	1	0
DIFTERIA	0	0	0	0	0	0	0	0	0	0	0	0	0	0
TOS FERINA	0	0	0	0	0	0	0	0	0	0	0	0	0	0
OTRAS ENFERMEDADES BACTERIANAS	1	0	1	1	0	0	3	3	1	1	2	3	13	0
INFECCION CON MODO DE TRANSMISION PREDOMINANTEMENTE SEXUAL	0	0	0	0	0	0	0	1	0	0	0	0	0	0
POLIOMIELITIS AGUDA	0	0	0	0	0	0	0	0	0	0	0	0	0	0
INFECCION DEL SISTEMA NERVIOSO CENTRAL POR VIRUS LENTO	0	1	0	0	1	0	3	1	0	2	0	0	0	0
SARAMPION	0	0	0	0	0	0	0	0	0	0	0	0	0	0
HEPATITIS VIRAL	0	0	2	0	2	8	9	9	8	11	9	6	2	0
ENFERMEDAD POR VIRUS DE INMUNODEFICIENCIA HUMANA	38	60	81	94	69	38	38	20	12	6	3	1	1	3
FIEBRES VIRALES TRANSMITIDAS POR ARTRÓPODOS	0	0	0	0	0	0	0	0	0	0	0	0	0	0
OTRAS ENFERMEDADES VIRALES	1	1	1	1	0	4	0	1	2	2	3	1	4	0
MALARIA	0	0	0	0	0	0	0	0	0	0	0	0	0	0
ENFERMEDAD DE CHAGAS	1	1	2	4	6	9	19	17	16	26	17	22	39	0
OTRAS ENFERMEDADES INFECCIOSAS Y PARASITARIAS	0	4	7	5	7	2	6	6	4	4	6	9	14	0
TUMOR MALIGNO DEL LABIO, DE LA CAVIDAD BUCAL Y DE LA FARINGE	2	3	5	2	6	21	29	27	35	31	28	26	59	0
TUMOR MALIGNO DEL ESOFAGO	1	0	3	5	15	19	34	45	62	73	79	105	127	1
TUMOR MALIGNO DEL ESTOMAGO	4	17	25	33	37	65	65	103	119	117	136	133	161	0
TUMOR MALIGNO DEL COLON	10	16	26	54	83	125	205	262	302	373	424	476	585	3
TUMOR MALIGNO DEL LA UNION RECTOSIGMOIDEA, RECTO, ANO Y CONDUCTO ANAL	4	2	6	16	10	27	32	44	50	46	53	70	97	0
TUMOR MALIGNO DEL HIGADO Y DE LAS VIAS BILIARES INTRAHEPATICAS	0	5	2	16	26	38	53	77	89	119	147	109	104	0

TABLA 25 B: DEFUNCIONES SEGUN GRUPO DE EDAD, POR CAUSA DE MUERTE Y SEXO - TOTAL DEL PAIS. REPUBLICA ARGENTINA - AÑO 2014. MUJERES

CAUSA DE LA DEFUNCION - LISTA BASICA	TOTAL	0-6 DIAS	7-27 DIAS	28 D - 11 M	SUBT <1 A	1	2	3	4	5 a 9	10 a 14	15 a 19	20 a 24
TUMOR MALIGNO DEL PANCREAS	2.140	0	0	0	0	0	0	0	0	0	0	3	2
TUMOR MALIGNO DE LA LARINGE	118	0	0	0	0	0	0	0	0	0	0	0	1
TUMOR MALIGNO DE LA TRAQUEA, DE LOS BRONQUIOS Y DEL PULMON	3.036	0	0	0	0	0	0	0	0	0	1	1	4
MELANOMA MALIGNO DE LA PIEL	196	0	0	0	0	0	0	0	0	0	0	0	3
TUMOR MALIGNO DE LA MAMA	5.653	0	0	0	0	0	0	0	0	1	0	1	1
TUMOR MALIGNO DEL CUELLO DEL UTERO	1.111	0	0	0	0	0	0	0	0	0	1	0	11
TUMOR MALIGNO DEL CUERPO DEL UTERO	336	0	0	0	0	0	0	0	0	0	0	0	0
TUMOR MALIGNO DEL UTERO, PARTE NO ESPECIFICADA	1.245	0	0	0	0	0	0	0	0	0	0	0	2
TUMOR MALIGNO DEL OVARIO	1.120	0	0	0	0	0	0	0	0	1	0	0	3
TUMOR MALIGNO DEL RIÑON Y PELVIS RENAL	619	0	0	0	0	0	1	0	0	1	1	0	1
TUMOR MALIGNO DE LA VEJIGA URINARIA	355	0	0	0	0	0	0	0	0	0	0	1	1
TUMOR MALIGNO DEL ENCEFALO Y SISTEMA NERVIOSO CENTRAL	564	0	0	0	0	4	0	1	1	11	8	6	8
ENFERMEDAD DE HODGKIN	78	0	0	0	0	0	0	0	0	0	1	2	4
LEUCEMIA	837	0	0	7	7	4	7	2	5	27	28	18	22
OTROS TUMORES MALIGNOS DEL TEJIDO LINFATICO, ORGANOS HEMATOPOYETICOS Y TEJIDOS AFINES	915	0	0	0	0	0	0	2	0	3	2	6	6
RESTO DE TUMORES MALIGNOS	4.787	0	0	3	3	0	5	1	3	11	14	26	20
TUMOR BENIGNO DEL ENCEFALO Y DE OTRAS PARTES DEL SISTEMA NERVIOSO CENTRAL	2	0	0	0	0	0	1	0	0	0	0	0	0
RESTO DE TUMORES (IN SITU, BENIGNOS, DE COMPORTAMIENTO INCIERTO O DESCONOCIDO)	1.265	1	2	1	4	1	2	0	4	8	9	9	3
ANEMIAS	533	0	0	1	1	2	2	1	1	6	2	7	2
RESTO ENF DE LA SANGRE Y ORG HEMATOPOYETICOS Y CIERTOS TRASTORNOS MECANISMO DE INMUNIDAD	242	0	0	11	11	4	2	0	1	5	1	4	4
DIABETES MELLITUS	4.004	0	0	0	0	0	1	1	0	1	1	3	8
DESNUTRICION	397	0	0	4	4	2	1	2	1	2	2	1	2
RESTO DE ENFERMEDADES ENDOCRINAS, NUTRICIONALES Y METABOLICAS	1.425	0	0	14	14	6	3	1	1	8	1	12	7
TRASTORNOS MENTALES Y DEL COMPORTAMIENTO DEBIDOS AL USO DE ALCOHOL	53	0	0	0	0	0	0	0	0	0	0	0	0
RESTO DE TRASTORNOS MENTALES Y DEL COMPORTAMIENTO	1.474	0	0	0	0	0	0	0	0	0	1	3	1
MENINGITIS	133	1	3	13	17	1	2	0	0	6	2	2	1
OTRAS ENFERMEDADES INFLAMATORIAS DEL SISTEMA NERVIOSO CENTRAL	81	0	0	1	1	0	1	0	1	0	1	2	1
ENFERMEDAD DE ALZHEIMER	933	0	0	0	0	0	0	0	0	0	0	0	0
RESTO DE ENFERMEDADES DEL SISTEMA NERVIOSO	1.379	1	1	32	34	13	7	7	9	26	37	44	28
ENFERMEDADES DEL OJO Y SUS ANEXOS	1	0	0	0	0	0	0	0	0	0	0	0	0
ENFERMEDADES DEL OIDO Y DE LA APOFISIS MASTOIDES	2	0	0	0	0	0	0	0	0	0	0	0	0
FIEBRE REUMATICA AGUDA Y ENFERMEDADES CARDIACAS REUMATICAS CRONICAS	99	0	0	0	0	0	0	0	0	1	0	0	0

TABLA 25 B: DEFUNCIONES SEGUN GRUPO DE EDAD, POR CAUSA DE MUERTE Y SEXO - TOTAL DEL PAIS. REPUBLICA ARGENTINA - AÑO 2014. MUJERES

CAUSA DE LA DEFUNCION - LISTA BASICA	25 a 29	30 a 34	35 a 39	40 a 44	45 a 49	50 a 54	55 a 59	60 a 64	65 a 69	70 a 74	75 a 79	80 a 84	85 Y MAS	SIN ESP
TUMOR MALIGNO DEL PANCREAS	0	6	10	25	47	77	126	211	254	312	344	356	363	4
TUMOR MALIGNO DE LA LARINGE	0	0	0	1	3	5	20	16	13	21	9	13	16	0
TUMOR MALIGNO DE LA TRAQUEA, DE LOS BRONQUIOS Y DEL PULMON	5	9	23	46	90	212	344	413	488	441	362	300	294	3
MELANOMA MALIGNO DE LA PIEL	2	9	6	7	13	14	17	16	20	22	23	13	31	0
TUMOR MALIGNO DE LA MAMA	15	66	119	218	299	410	584	671	663	574	579	636	814	2
TUMOR MALIGNO DEL CUELLO DEL UTERO	24	76	111	125	113	131	124	97	104	55	46	50	43	0
TUMOR MALIGNO DEL CUERPO DEL UTERO	0	0	3	9	10	21	39	32	49	44	48	31	50	0
TUMOR MALIGNO DEL UTERO, PARTE NO ESPECIFICADA	11	32	48	74	66	93	105	148	134	148	136	133	114	1
TUMOR MALIGNO DEL OVARIO	6	16	24	36	58	92	121	120	154	160	129	100	98	2
TUMOR MALIGNO DEL RIÑON Y PELVIS RENAL	1	1	8	7	16	34	50	96	95	65	89	78	74	1
TUMOR MALIGNO DE LA VEJIGA URINARIA	1	1	0	5	3	13	17	24	30	47	56	55	101	0
TUMOR MALIGNO DEL ENCEFALO Y SISTEMA NERVIOSO CENTRAL	7	13	15	23	25	32	55	58	59	71	72	56	39	0
ENFERMEDAD DE HODGKIN	4	4	5	1	2	2	6	10	5	12	7	7	6	0
LEUCEMIA	13	20	17	30	25	47	51	56	66	65	98	105	123	1
OTROS TUMORES MALIGNOS DEL TEJIDO LINFATICO, ORGANOS HEMATOPOYETICOS Y TEJIDOS AFINES	11	6	9	21	19	35	59	85	115	128	145	145	118	0
RESTO DE TUMORES MALIGNOS	31	50	80	97	157	233	354	479	533	601	641	630	813	5
TUMOR BENIGNO DEL ENCEFALO Y DE OTRAS PARTES DEL SISTEMA NERVIOSO CENTRAL	0	1	0	0	0	0	0	0	0	0	0	0	0	0
RESTO DE TUMORES (IN SITU, BENIGNOS, DE COMPORTAMIENTO INCIERTO O DESCONOCIDO)	13	23	22	29	29	47	83	115	156	129	182	166	229	2
ANEMIAS	7	1	4	2	3	8	14	19	33	48	69	105	196	0
RESTO ENF DE LA SANGRE Y ORG HEMATOPOYETICOS Y CIERTOS TRASTORNOS MECANISMO DE INMUNIDAD	3	4	9	5	10	8	14	28	20	16	27	29	37	0
DIABETES MELLITUS	14	21	24	39	59	116	211	360	443	537	604	642	915	4
DESNUTRICION	3	1	2	1	4	2	10	9	18	24	43	79	183	1
RESTO DE ENFERMEDADES ENDOCRINAS, NUTRICIONALES Y METABOLICAS	11	9	10	20	27	27	41	46	67	85	148	222	658	1
TRASTORNOS MENTALES Y DEL COMPORTAMIENTO DEBIDOS AL USO DE ALCOHOL	1	2	1	1	4	2	7	10	6	6	3	3	7	0
RESTO DE TRASTORNOS MENTALES Y DEL COMPORTAMIENTO	0	3	1	3	5	6	6	17	33	45	138	275	937	0
MENINGITIS	5	2	6	5	4	7	10	10	17	9	10	9	8	0
OTRAS ENFERMEDADES INFLAMATORIAS DEL SISTEMA NERVIOSO CENTRAL	5	4	5	6	4	6	5	8	4	1	8	7	9	2
ENFERMEDAD DE ALZHEIMER	0	0	0	0	0	1	3	11	33	43	113	211	518	0
RESTO DE ENFERMEDADES DEL SISTEMA NERVIOSO	22	27	30	24	41	41	57	82	91	117	141	176	324	1
ENFERMEDADES DEL OJO Y SUS ANEXOS	0	0	0	0	0	0	0	0	0	0	1	0	0	0
ENFERMEDADES DEL OIDO Y DE LA APOFISIS MASTOIDES	0	0	0	0	0	0	1	0	0	1	0	0	0	0
FIEBRE REUMATICA AGUDA Y ENFERMEDADES CARDIACAS REUMATICAS CRONICAS	1	1	0	5	6	4	4	8	8	10	13	11	27	0

TABLA 25 B: DEFUNCIONES SEGUN GRUPO DE EDAD, POR CAUSA DE MUERTE Y SEXO - TOTAL DEL PAIS. REPUBLICA ARGENTINA - AÑO 2014. MUJERES

CAUSA DE LA DEFUNCION - LISTA BASICA	TOTAL	0-6 DIAS	7-27 DIAS	28 D - 11 M	SUBT <1 A	1	2	3	4	5 a 9	10 a 14	15 a 19	20 a 24
ENFERMEDADES HIPERTENSIVAS	3.520	0	0	0	0	0	0	0	0	0	0	0	2
INFARTO AGUDO DEL MIOCARDIO	6.304	0	0	0	0	0	1	0	0	0	1	2	6
OTRAS ENFERMEDADES ISQUEMICAS DEL CORAZON	1.907	0	0	0	0	0	0	0	0	0	0	0	1
ENFERMEDAD CARDIOPULMONAR Y DE LA CIRCULACION PULMONAR	970	0	0	0	0	1	1	0	0	0	0	1	5
INSUFICIENCIA CARDIACA	15.062	0	0	10	10	2	1	0	1	2	7	8	11
OTRAS FORMAS DE ENFERMEDADES DEL CORAZON	7.207	0	0	8	8	2	2	0	0	8	7	17	12
ENFERMEDADES CEREBROVASCULARES	10.207	0	0	3	3	2	5	0	0	5	9	22	16
ENFERMEDADES DE LAS ARTERIAS, ARTERIOLAS Y VASOS CAPILARES	828	0	0	0	0	0	0	0	0	0	0	1	1
FLEBITIS, EMBOLIAS Y TROMBOSIS VENOSAS	145	0	0	0	0	0	0	0	0	0	0	1	1
RESTO DE ENFERMEDADES DEL SISTEMA CIRCULATORIO	306	0	0	0	0	0	0	0	0	0	1	1	1
INFLUENZA	6	0	0	0	0	0	1	0	0	0	0	1	0
NEUMONIA	13.046	0	0	77	77	13	9	9	3	12	18	19	34
BRONQUITIS Y OTRAS ENFERMEDADES PULMONARES OBSTRUCTIVAS CRONICAS	2.115	0	0	2	2	2	1	0	1	1	1	1	2
ENFISEMA	106	0	0	0	0	0	0	0	0	0	0	0	0
ASMA	257	0	0	0	0	0	0	0	0	0	3	3	5
RESTO DE ENFERMEDADES DEL SISTEMA RESPIRATORIO	12.477	0	1	137	138	17	6	5	4	18	13	25	38
ULCERA PEPTICA	170	0	0	0	0	0	0	0	0	0	0	0	0
HERNIA, ILEO PARALITICO Y OBSTRUCCION INTESTINAL SIN HERNIA	1.034	0	0	4	4	0	1	1	1	1	2	0	2
ENTERITIS Y COLITIS NO INFECCIOSAS	30	0	0	0	0	1	0	0	0	0	0	0	1
ENFERMEDAD ALCOHOLICA DEL HIGADO	111	0	0	0	0	0	0	0	0	0	0	0	0
OTRAS ENFERMEDADES DEL HIGADO	1.325	0	1	6	7	2	1	1	0	3	2	10	9
RESTO ENFERMEDADES DEL SISTEMA DIGESTIVO	3.349	0	0	3	3	2	1	2	1	0	3	12	13
ENFERMEDADES DE LA PIEL Y DEL TEJIDO SUBCUTANEO	1.161	0	0	0	0	1	0	1	0	0	0	4	6
ARTROPATIAS	268	0	0	0	0	0	0	0	0	0	1	1	0
RESTO DE ENFERMEDADES DEL SISTEMA MUSCULAR Y DEL TEJIDO CONJUNTIVO	472	0	0	0	0	0	0	0	0	1	3	13	11
ENFERMEDADES RENALES Y DEL URETER	4.208	0	1	4	5	2	2	2	2	5	2	10	12
RESTO DE ENFERMEDADES DEL SISTEMA GENITOURINARIO	1.954	0	0	0	0	0	0	0	0	0	0	3	1
ABORTO	43	0	0	0	0	0	0	0	0	0	0	5	7
CAUSAS OBSTETRICAS DIRECTAS	177	0	0	0	0	0	0	0	0	0	1	20	26
CAUSAS POST-OBSTETRICAS	24	0	0	0	0	0	0	0	0	0	0	2	8
CAUSAS OBSTETRICAS INDIRECTAS	64	0	0	0	0	0	0	0	0	0	1	12	16
TRASTORNOS RELACIONADOS CON GESTACION CORTA Y BAJO PESO AL NACER	481	357	91	33	481	0	0	0	0	0	0	0	0
TRASTORNOS RESPIRATORIOS Y CARDIOVASCULARES	706	502	150	54	706	0	0	0	0	0	0	0	0

TABLA 25 B: DEFUNCIONES SEGUN GRUPO DE EDAD, POR CAUSA DE MUERTE Y SEXO - TOTAL DEL PAIS. REPUBLICA ARGENTINA - AÑO 2014. MUJERES

CAUSA DE LA DEFUNCION - LISTA BASICA	25 a 29	30 a 34	35 a 39	40 a 44	45 a 49	50 a 54	55 a 59	60 a 64	65 a 69	70 a 74	75 a 79	80 a 84	85 Y MAS	SIN ESP
ENFERMEDADES HIPERTENSIVAS	4	7	8	6	11	39	49	106	162	253	398	636	1.834	5
INFARTO AGUDO DEL MIOCARDIO	6	13	26	47	66	132	227	383	487	624	791	1.089	2.400	3
OTRAS ENFERMEDADES ISQUEMICAS DEL CORAZON	2	1	2	13	13	33	41	63	134	151	244	320	889	0
ENFERMEDAD CARDIOPULMONAR Y DE LA CIRCULACION PULMONAR	4	11	13	20	21	20	30	60	73	104	118	167	321	0
INSUFICIENCIA CARDIACA	15	22	29	44	77	140	264	396	622	1.071	1.557	2.682	8.091	10
OTRAS FORMAS DE ENFERMEDADES DEL CORAZON	14	17	31	41	75	102	174	273	396	584	901	1.309	3.230	4
ENFERMEDADES CEREBROVASCULARES	29	50	90	133	173	258	312	489	675	958	1.381	1.958	3.631	8
ENFERMEDADES DE LAS ARTERIAS, ARTERIOLAS Y VASOS CAPILARES	1	6	4	10	7	13	18	35	51	82	103	135	359	2
FLEBITIS, EMBOLIAS Y TROMBOSIS VENOSAS	1	1	1	4	3	3	0	6	9	7	17	20	71	0
RESTO DE ENFERMEDADES DEL SISTEMA CIRCULATORIO	0	0	3	2	5	10	11	13	28	26	31	61	111	2
INFLUENZA	0	0	0	0	0	0	0	0	0	0	1	1	2	0
NEUMONIA	32	51	63	82	83	153	235	354	550	827	1.350	2.271	6.784	17
BRONQUITIS Y OTRAS ENFERMEDADES PULMONARES OBSTRUCTIVAS CRONICAS	2	3	3	5	17	42	95	162	204	281	317	366	605	2
ENFISEMA	0	1	1	0	3	3	3	6	8	15	16	25	24	1
ASMA	5	3	6	8	4	12	13	15	23	30	27	41	59	0
RESTO DE ENFERMEDADES DEL SISTEMA RESPIRATORIO	35	46	55	84	102	165	259	412	641	958	1.412	2.149	5.882	13
ULCERA PEPTICA	0	0	0	2	1	1	4	9	13	19	22	42	57	0
HERNIA, ILEO PARALITICO Y OBSTRUCCION INTESTINAL SIN HERNIA	2	2	5	4	11	17	19	43	60	92	127	199	441	0
ENTERITIS Y COLITIS NO INFECCIOSAS	0	1	0	2	0	1	1	0	1	5	4	10	3	0
ENFERMEDAD ALCOHOLICA DEL HIGADO	1	2	4	8	12	22	16	13	12	9	4	6	2	0
OTRAS ENFERMEDADES DEL HIGADO	8	13	18	50	54	90	121	147	194	185	134	138	135	3
RESTO ENFERMEDADES DEL SISTEMA DIGESTIVO	18	23	33	49	59	94	137	208	272	360	431	535	1.089	4
ENFERMEDADES DE LA PIEL Y DEL TEJIDO SUBCUTANEO	4	3	8	6	18	17	28	26	52	84	117	211	573	2
ARTROPATIAS	2	1	4	5	6	10	13	24	28	32	39	48	54	0
RESTO DE ENFERMEDADES DEL SISTEMA MUSCULAR Y DEL TEJIDO CONJUNTIVO	14	13	24	16	25	22	38	42	34	30	46	47	93	0
ENFERMEDADES RENALES Y DEL URETER	15	20	19	40	61	110	134	236	325	418	517	717	1.549	5
RESTO DE ENFERMEDADES DEL SISTEMA GENITOURINARIO	1	4	9	11	15	15	38	55	98	149	202	360	992	1
ABORTO	12	6	9	3	1	0	0	0	0	0	0	0	0	0
CAUSAS OBSTETRICAS DIRECTAS	32	45	35	18	0	0	0	0	0	0	0	0	0	0
CAUSAS POST-OBSTETRICAS	3	9	2	0	0	0	0	0	0	0	0	0	0	0
CAUSAS OBSTETRICAS INDIRECTAS	12	7	11	3	2	0	0	0	0	0	0	0	0	0
TRASTORNOS RELACIONADOS CON GESTACION CORTA Y BAJO PESO AL NACER	0	0	0	0	0	0	0	0	0	0	0	0	0	0
TRASTORNOS RESPIRATORIOS Y CARDIOVASCULARES	0	0	0	0	0	0	0	0	0	0	0	0	0	0

TABLA 25 B: DEFUNCIONES SEGUN GRUPO DE EDAD, POR CAUSA DE MUERTE Y SEXO - TOTAL DEL PAIS. REPUBLICA ARGENTINA - AÑO 2014. MUJERES

CAUSA DE LA DEFUNCION - LISTA BASICA	TOTAL	0-6 DIAS	7-27 DIAS	28 D - 11 M	SUBT <1 A	1	2	3	4	5 a 9	10 a 14	15 a 19	20 a 24
RESTO CIERTAS AFECCIONES ORIGINADAS EN EL PERIODO PERINATAL	540	257	224	59	540	0	0	0	0	0	0	0	0
HIDROCEFALIA CONGENITA Y ESPINA BIFIDA	84	23	6	30	59	1	0	2	0	2	9	5	1
MALFORMACIONES CONGENITAS DEL SISTEMA CIRCULATORIO	527	122	121	178	421	12	13	6	3	12	9	9	4
RESTO MALFORMACIONES CONGENITAS, DEFORMACIONES Y ANOMALIAS CROMOSOMICAS	754	372	81	175	628	13	13	8	4	8	7	6	2
SINDROME DE LA MUERTE SUBITA INFANTIL	91	6	22	59	87	3	1	0	0	0	0	0	0
OTROS SINTOMAS, SIGNOS Y HALLAZGOS ANORMALES CLINICOS Y DE LABORATORIO, NO CLASIFICADOS EN OTRA PARTE	11.512	5	7	62	74	14	12	7	0	16	17	29	38
ACCIDENTES DE TRANSPORTE	1.160	0	0	13	13	9	11	8	6	36	36	103	112
AHOGAMIENTO ACCIDENTAL	75	0	0	2	2	9	10	2	0	4	7	4	3
CAIDAS ACCIDENTALES	122	0	0	1	1	0	3	1	0	1	3	1	2
ACCIDENTES POR EXPLOSIONES, EXPOSICION A CORRIENTE ELECTRICA, HUMO, FUEGO Y LLAMAS	186	0	0	3	3	4	6	5	2	12	11	12	16
ENVENENAMIENTO ACCIDENTAL	90	0	1	7	8	2	4	4	2	4	10	3	1
OTROS ACCIDENTES	1.407	1	2	55	58	12	14	3	5	15	5	30	34
SUICIDIO	704	0	0	0	0	0	0	0	0	0	35	112	97
AGRESIONES	318	4	2	8	14	0	1	2	1	5	4	26	42
EVENTOS DE INTENCION NO DETERMINADA	639	3	1	11	15	11	6	4	1	13	8	50	50
COMPLICACIONES DE LA ATENCION MEDICA Y QUIRURGICA	483	0	0	3	3	0	0	1	2	1	3	2	3
SECUELAS DE CAUSAS EXTERNAS	5	0	0	0	0	0	0	0	0	0	0	0	0
COMPLICACIONES DE LA ATENCION MEDICA Y QUIRURGICA	571	1	0	4	5	2	0	2	1	0	1	3	4
SECUELAS DE CAUSAS EXTERNAS	10	0	0	0	0	0	0	0	0	0	0	0	1

TABLA 25 B: DEFUNCIONES SEGUN GRUPO DE EDAD, POR CAUSA DE MUERTE Y SEXO - TOTAL DEL PAIS. REPUBLICA ARGENTINA - AÑO 2014. MUJERES

CAUSA DE LA DEFUNCION - LISTA BASICA	25 a 29	30 a 34	35 a 39	40 a 44	45 a 49	50 a 54	55 a 59	60 a 64	65 a 69	70 a 74	75 a 79	80 a 84	85 Y MAS	SIN ESP
RESTO CIERTAS AFECCIONES ORIGINADAS EN EL PERIODO PERINATAL	0	0	0	0	0	0	0	0	0	0	0	0	0	0
HIDROCEFALIA CONGENITA Y ESPINA BIFIDA	2	1	0	0	0	0	1	0	0	1	0	0	0	0
MALFORMACIONES CONGENITAS DEL SISTEMA CIRCULATORIO	5	3	3	4	0	2	2	4	4	2	4	1	4	0
RESTO MALFORMACIONES CONGENITAS, DEFORMACIONES Y ANOMALIAS CROMOSOMICAS	5	5	6	6	5	13	8	4	4	3	1	3	2	0
SINDROME DE LA MUERTE SUBITA INFANTIL	0	0	0	0	0	0	0	0	0	0	0	0	0	0
OTROS SINTOMAS, SIGNOS Y HALLAZGOS ANORMALES CLINICOS Y DE LABORATORIO, NO CLASIFICADOS EN OTRA PARTE	41	63	72	94	130	225	292	453	679	939	1.250	1.967	5.084	16
ACCIDENTES DE TRANSPORTE	106	73	84	74	58	67	62	67	59	67	39	36	26	8
AHOGAMIENTO ACCIDENTAL	2	4	2	1	2	5	4	4	2	0	3	0	4	1
CAIDAS ACCIDENTALES	2	2	0	0	0	4	3	2	4	5	11	24	52	1
ACCIDENTES POR EXPLOSIONES, EXPOSICION A CORRIENTE ELECTRICA, HUMO, FUEGO Y LLAMAS	10	10	7	10	8	11	8	10	5	6	7	10	13	0
ENVENENAMIENTO ACCIDENTAL	2	1	3	3	4	3	5	4	2	7	4	4	8	2
OTROS ACCIDENTES	37	24	23	29	34	35	30	37	53	69	120	189	547	4
SUICIDIO	65	62	50	51	51	45	36	34	22	18	11	7	7	1
AGRESIONES	32	23	25	25	21	21	11	14	12	15	5	8	11	0
EVENTOS DE INTENCION NO DETERMINADA	45	29	48	37	25	28	46	31	33	36	32	50	40	1
COMPLICACIONES DE LA ATENCION MEDICA Y QUIRURGICA	3	6	2	11	13	15	24	28	37	62	59	73	135	0
SECUELAS DE CAUSAS EXTERNAS	0	0	0	0	0	1	0	0	0	0	1	1	2	0
COMPLICACIONES DE LA ATENCION MEDICA Y QUIRURGICA	5	2	7	10	14	16	19	34	44	62	77	90	173	0
SECUELAS DE CAUSAS EXTERNAS	0	2	0	0	0	0	1	0	1	0	0	2	3	0

TABLA 26 A: DEFUNCIONES POR CAUSAS EXTERNAS CLASIFICADAS SEGUN MECANISMO E INTENCIONALIDAD, POR SEXO.
REPUBLICA ARGENTINA - AÑO 2014

MECANISMO	TOTAL			INTENCIONALIDAD														
	Ambos sexos	Varones	Mujeres	NO INTENCIONAL			SUICIDIO			AGRESION			NO DETERMINADA			NO CLASIFICABLE		
				Ambos sexos	Varones	Mujeres	Ambos sexos	Varones	Mujeres	Ambos sexos	Varones	Mujeres	Ambos sexos	Varones	Mujeres	Ambos sexos	Varones	Mujeres
Todas las violencias	20.795	15.547	5.189	10.937	7.856	3.043	3.340	2.629	704	2.368	2.048	318	3.285	2.634	640	865	380	484
Corte o perforación	877	762	113	7	3	4	34	26	8	621	541	80	215	192	21	--	--	--
Ahogamiento y sumersión	639	526	112	422	350	72	29	19	10	7	6	1	181	151	29	--	--	--
Caída	362	228	134	320	198	122	17	11	6	1	1		24	18	6	--	--	--
Fuego (llama, objeto o sust.)	630	396	230	334	218	114	21	10	11	20	12	8	255	156	97	--	--	--
Arma de fuego	2.981	2.692	285	36	32	4	515	458	57	1.321	1.203	116	1.107	997	108	2	2	0
Maquinaria	12	12	0	12	12	0	--	--	--	--	--	--	--	--	--	--	--	--
Vehículo de transp. terrestre	5.379	4.200	1.160	5.374	4.196	1.159	4	3	1	1	1	0	0	0	0	--	--	--
Otro vehículo de transporte	19	14	4	19	14	4	--	--	--	--	--	--	--	--	--	--	--	--
Fact.naturales o ambientales	90	61	29	90	61	29	--	--	--	--	--	--	--	--	--	--	--	--
Esfuerzo excesivo	1	1	0	1	1	0	--	--	--	--	--	--	--	--	--	--	--	--
Envenenamiento	426	243	179	236	144	90	68	33	35	2	1	1	120	65	53	--	--	--
Golpe por o contra	101	77	24	26	22	4	1	1		70	51	19	4	3	1	--	--	--
Ahorcamiento o sofocación	3.784	2.840	932	687	439	245	2.558	2.001	550	39	15	24	500	385	113	--	--	--
Otro especificado	470	363	104	394	309	82	31	23	8	18	10	8	27	21	6	--	--	--
No especificado	4.161	2.754	1.399	2.979	1.857	1.114	62	44	18	268	207	61	852	646	206	--	--	--
Complicaciones de la atención médica y quirúrgica	863	378	484	--	--	--	--	--	--	--	--	--	--	--	--	863	378	484

NOTAS:

En la categoría total se incluyen las defunciones de sexo no especificado.

(--) En esa categoría, no se aplica el grupo de causas seleccionadas

Téngase presente que, a diferencia de otras listas de tabulación presentadas en esta publicación, las defunciones debidas a los códigos causas V90 y V92 se incluyen entre las causadas por otros vehículos de transporte no terrestre. Asimismo, a los eventos de intención no determinada se agrega la categoría Y899 (secuela de causa externa no especificada) y a los efectos adversos la categoría Y88 (secuelas de atención médico y quirúrgica como causa externa).

Lista presentada en la Reunión sobre "Familias de Clasificaciones Internacionales" de la Organización Mundial de la Salud. Reykjavik, Islandia, octubre de 2004.

TABLA 26 B: CANTIDAD DE DEFUNCIONES POR CAUSAS EXTERNAS CLASIFICADAS SEGUN MECANISMO E INTENCIONALIDAD, POR LOCAL DE OCURRENCIA.
REPUBLICA ARGENTINA - AÑO 2014

MECANISMO	TOTAL	INTENCIONALIDAD																			
		NO INTENCIONAL				SUICIDIO				AGRESION				NO DETERMINADA				NO CLASIFICABLE			
		Estab. Salud	Domic. Part.	Otro lugar	Sin espec.	Estab. Salud	Domic. Part.	Otro lugar	Sin espec.	Estab. Salud	Domic. Part.	Otro lugar	Sin Espec.	Estab. Salud	Domic. Part.	Otro lugar	Sin espec.	Estab. Salud	Domic. Part.	Otro lugar	Sin espec.
Todas las violencias	20.795	4.618	1.342	4.488	489	319	2.234	663	124	903	450	859	156	1.286	846	930	223	1.382	37	14	4
Corte o perforación	877	4	2	1	0	7	23	3	1	212	147	240	22	90	44	54	27	0	--	--	--
Ahogamiento y sumersión	639	21	72	319	10	3	5	20	1	0	3	4	0	18	31	119	13	0	--	--	--
Caída	362	193	71	54	2	4	4	9	0	0	0	1	0	8	6	10	0	0	--	--	--
Fuego (llama, objeto o sust.)	630	157	121	36	20	16	3	1	1	11	3	6	0	184	43	11	17	0	--	--	--
Arma de fuego	2.981	17	8	11	0	97	297	101	20	533	192	494	102	410	243	349	105	1	1	0	0
Maquinaria	12	2	0	10	0	--	--	--	--	--	--	--	--	--	--	--	--	--	--	--	--
Vehículo de transp. terrestre	5.379	1.743	126	3.237	268	1	0	3	0	1	0	0	0	0	0	0	0	--	--	--	--
Otro vehículo de transporte	19	3		15	1	--	--	--	--	--	--	--	--	--	--	--	--	--	--	--	--
Fact.naturales o ambientales	90	38	22	29	1	--	--	--	--	--	--	--	--	--	--	--	--	--	--	--	--
Esfuerzo excesivo	1	0	0	1	0	--	--	--	--	--	--	--	--	--	--	--	--	--	--	--	--
Envenenamiento	426	62	121	28	25	42	23	2	1	1	1	0	0	66	39	11	4	--	--	--	--
Golpe por o contra	101	18	1	7	0	1	0	0	0	26	25	19		2	0	2	0	--	--	--	--
Ahorcamiento o sofocación	3.784	235	315	96	41	127	1.850	493	88	1	22	13	3	26	319	147	8	--	--	--	--
Otro especificado	470	96	182	94	22	5	4	16	6	6	6	4	2	10	7	10	0	--	--	--	--
No especificado	4.161	2.029	301	550	99	16	25	15	6	112	51	78	27	472	114	217	49	--	--	--	--
Complicaciones de la atención médica y quirúrgica	863	--	--	--	--	--	--	--	--	--	--	--	--	--	--	--	--	1.381	36	14	4

NOTAS:

(--) En esa categoría, no se aplica el grupo de causas seleccionadas

La categoría "Otro lugar" incluye vía pública, instituciones no de salud, etc.

Téngase presente que, a diferencia de otras listas de tabulación presentadas en esta publicación, las defunciones debidas a los códigos causas V90 y V92 se incluyen entre las causadas por otros vehículos de transporte no terrestre. Asimismo, a los eventos de intención no determinada se agrega la categoría Y899 (secuela de causa externa no especificada) y a los efectos adversos la categoría Y88 (secuelas de atención médico y quirúrgica como causa externa).

Lista presentada en la Reunión sobre "Familias de Clasificaciones Internacionales" de la Organización Mundial de la Salud. Reykjavik, Islandia, octubre de 2004.

TABLA 27: CANTIDAD DE DEFUNCIONES SEGUN LUGAR DE OCURRENCIA Y GRUPO DE EDAD, POR JURISDICCION DE RESIDENCIA DEL FALLECIDO.
REPUBLICA ARGENTINA - AÑO 2014

LUGAR DE RESIDENCIA	TOTAL	LUGAR DE OCURRENCIA Y GRUPO DE EDAD														
		EN LA MISMA JURISDICCION					EN OTRA JURISDICCION					NO CLASIFICABLE				
		Subtotal	< 1 año	1 a 4 años	Demás edades	Sin especif.	Subtotal	< 1 año	1 a 4 años	Demás edades	Sin especif.	Subtotal	< 1 año	1 a 4 años	Demás edades	Sin especif.
REPUBLICA ARGENTINA	325.539	306.813	7.333	1.089	297.841	550	17.791	834	181	16.759	17	935	35	8	858	34
Ciud. Aut. de Buenos Aires	32.400	29.563	337	36	29.174	16	2.837	18	5	2.808	6	0	0	0	0	0
Buenos Aires	133.068	122.026	2.525	315	118.830	356	11.042	564	101	10.370	7	0	0	0	0	0
Partidos del Aglom. GBA	85.119	74.507	1.778	200	72.389	140	10.612	551	98	9.955	8	0	0	0	0	0
Catamarca	2.262	2.110	51	11	2.042	6	152	12	2	138	0	0	0	0	0	0
Córdoba	28.073	27.735	520	107	27.108	0	337	9	3	325	0	1	0	0	1	0
Corrientes	6.862	6.641	328	33	6.219	61	221	5	2	214	0	0	0	0	0	0
Chaco	7.469	7.271	279	57	6.921	14	198	13	9	175	1	0	0	0	0	0
Chubut	3.141	2.969	66	10	2.893	0	172	14	1	157	0	0	0	0	0	0
Entre Ríos	9.824	9.554	209	19	9.319	7	270	22	7	241	0	0	0	0	0	0
Formosa	3.570	3.463	170	39	3.254	0	107	8	2	97	0	0	0	0	0	0
Jujuy	4.066	3.963	140	33	3.790	0	103	5	2	96	0	0	0	0	0	0
La Pampa	2.517	2.367	28	9	2.330	0	150	10	2	138	0	0	0	0	0	0
La Rioja	2.024	1.933	81	4	1.848	0	91	3	0	88	0	0	0	0	0	0
Mendoza	13.200	13.088	348	62	12.678	0	112	7	2	103	0	0	0	0	0	0
Misiones	6.573	6.445	256	54	6.134	1	128	11	2	115	0	0	0	0	0	0
Neuquén	3.030	2.863	90	22	2.748	3	166	20	1	145	0	1	0	1	0	0
Río Negro	4.182	3.946	95	5	3.839	7	236	12	9	215	0	0	0	0	0	0
Salta	7.444	7.270	343	66	6.861	0	174	19	3	151	1	0	0	0	0	0
San Juan	4.766	4.689	163	25	4.501	0	77	10	2	65	0	0	0	0	0	0
San Luis	3.011	2.860	81	12	2.767	0	151	6	4	141	0	0	0	0	0	0
Santa Cruz	1.494	1.306	51	8	1.246	1	188	10	3	175	0	0	0	0	0	0
Santa Fe	29.374	28.940	577	84	28.278	1	433	24	8	401	0	1	0	0	1	0
Santiago del Estero	5.529	5.287	185	35	4.999	68	216	14	4	197	1	26	0	1	25	0
Tucumán	10.249	10.108	398	40	9.662	8	135	5	3	126	1	6	0	0	5	1
Tierra del Fuego	511	416	12	3	400	1	95	13	4	78	0	0	0	0	0	0
Otros Países	304	0	0	0	0	0	0	0	0	0	0	304	15	4	285	0
Lugar no especificado	596	0	0	0	0	0	0	0	0	0	0	596	20	2	541	33

NOTAS: A los fines de esta tabla, se considera a los partidos del Aglomerado Gran Buenos Aires como una unidad territorial (jurisdicción)

Se considera **jurisdicción no clasificable** cuando no están especificadas la jurisdicción de ocurrencia o la jurisdicción de residencia o la residencia corresponde a otro país.

TABLA 28: CANTIDAD DE DEFUNCIONES POR LOCAL DE OCURRENCIA SEGUN JURISDICCION DE RESIDENCIA DEL FALLECIDO.
REPUBLICA ARGENTINA - AÑO 2014

JURISDICCION DE RESIDENCIA	TOTAL	Establecimiento de salud			Domicilio particular	Otro lugar	Sin especificar
		Subtotal	Oficial	No oficial			
REPUBLICA ARGENTINA	325.539	219.406	88.514	130.892	73.598	25.277	7.258
Ciud. Aut. de Buenos Aires	32.400	21.642	7.254	14.388	6.633	3.957	168
Buenos Aires	133.068	89.109	40.032	49.077	28.535	8.426	6.998
Partidos del Aglom. GBA	85.119	56.442	23.656	32.786	19.589	4.445	4.643
Catamarca	2.262	1.665	715	950	455	135	7
Córdoba	28.073	18.523	4.965	13.558	6.794	2.750	6
Corrientes	6.862	4.839	2.503	2.336	1.697	325	1
Chaco	7.469	5.418	2.280	3.138	1.631	418	2
Chubut	3.141	2.184	1.365	819	665	291	1
Entre Ríos	9.824	6.655	3.297	3.358	2.319	849	1
Formosa	3.570	2.335	1.390	945	1.008	226	1
Jujuy	4.066	3.017	1.407	1.610	737	308	4
La Pampa	2.517	1.680	668	1.012	574	261	2
La Rioja	2.024	1.477	678	799	440	107	0
Mendoza	13.200	7.651	2.143	5.508	4.678	866	5
Misiones	6.573	4.254	2.185	2.069	1.783	535	1
Neuquén	3.030	2.171	1.269	902	618	239	2
Río Negro	4.182	2.818	1.221	1.597	949	411	4
Salta	7.444	5.387	2.706	2.681	1.672	384	1
San Juan	4.766	3.155	1.466	1.689	1.272	339	0
San Luis	3.011	1.930	724	1.206	814	267	0
Santa Cruz	1.494	1.070	744	326	307	115	2
Santa Fe	29.374	19.724	4.731	14.993	6.709	2.901	40
Santiago del Estero	5.529	3.945	1.541	2.404	1.143	439	2
Tucumán	10.249	7.770	2.525	5.245	1.978	493	8
Tierra del Fuego	511	342	224	118	133	36	0
Otros Países	304	220	181	39	18	65	1
Lugar no especificado	596	425	300	125	36	134	1

TABLA 29: CANTIDAD DE DEFUNCIONES POR LOCAL DE OCURRENCIA SEGUN GRUPO DE EDAD DEL FALLECIDO.
REPUBLICA ARGENTINA - AÑO 2014

GRUPO DE EDAD	TOTAL	Establecimiento de salud			Domicilio particular	Otro lugar	Sin especificar
		Subtotal	Oficial	No oficial			
TOTAL GENERAL	325.539	219.406	88.514	130.892	73.598	25.277	7.258
Menos de 1 año	8.202	7.400	5.046	2.354	681	117	4
1 a 4	1.278	873	688	185	256	127	22
5 a 9	710	481	371	110	116	95	18
10 a 14	900	518	403	115	197	163	22
15 a 19	2.905	1.442	1.169	273	561	793	109
20 a 24	3.714	1.783	1.433	350	702	1.062	167
25 a 29	3.445	1.798	1.392	406	606	893	148
30 a 34	3.737	2.136	1.513	623	688	787	126
35 a 39	4.497	2.779	1.930	849	841	711	166
40 a 44	5.618	3.736	2.512	1.224	1.057	664	161
45 a 49	7.250	5.040	3.265	1.775	1.381	652	177
50 a 54	11.211	7.958	4.839	3.119	2.249	754	250
55 a 59	16.606	11.799	6.971	4.828	3.463	918	426
60 a 64	22.831	16.503	8.982	7.521	4.709	1.144	475
65 a 69	28.663	20.554	8.317	12.237	6.338	1.193	578
70 a 74	33.706	24.166	7.679	16.487	7.438	1.437	665
75 a 79	38.741	27.092	8.107	18.985	8.885	2.010	754
80 a 84	46.539	31.567	9.119	22.448	11.023	3.000	949
85 y más	84.385	51.458	14.563	36.895	22.291	8.683	1.953
Sin especificar	601	323	215	108	116	74	88

TABLA 30: CANTIDAD DE DEFUNCIONES SEGUN ESTABLECIMIENTO DE OCURRENCIA DE LA DEFUNCION Y ASOCIACION A ALGUN SISTEMA DE ATENCION DE LA SALUD, POR GRUPO DE EDAD DEL FALLECIDO. REPUBLICA ARGENTINA - AÑO 2014

GRUPO DE EDAD	TOTAL DEFUNCIONES	SUBTOTAL DEFUNCIONES EN ESTAB. DE SALUD	TIPO DE ESTABLECIMIENTO DE SALUD Y ASOCIACION A SISTEMAS DE ATENCION DE LA SALUD							
			Oficial				No oficial			
			Subtotal	Asociado	No asociado	Sin especificar	Subtotal	Asociado	No asociado	Sin especificar
TOTAL GENERAL	325.539	219.406	88.514	43.679	16.218	28.617	130.892	107.041	3.811	20.040
Menos de 1 año	8.202	7.400	5.046	579	2.626	1.841	2.354	1.909	181	264
1 a 4	1.278	873	688	189	218	281	185	116	9	60
5 a 9	710	481	371	101	115	155	110	68	6	36
10 a 14	900	518	403	101	136	166	115	72	6	37
15 a 19	2.905	1.442	1.169	233	371	565	273	157	17	99
20 a 24	3.714	1.783	1.433	302	391	740	350	190	26	134
25 a 29	3.445	1.798	1.392	267	401	724	406	235	28	143
30 a 34	3.737	2.136	1.513	358	469	686	623	420	30	173
35 a 39	4.497	2.779	1.930	424	592	914	849	562	34	253
40 a 44	5.618	3.736	2.512	620	699	1.193	1.224	781	55	388
45 a 49	7.250	5.040	3.265	868	941	1.456	1.775	1.170	93	512
50 a 54	11.211	7.958	4.839	1.409	1.292	2.138	3.119	2.178	133	808
55 a 59	16.606	11.799	6.971	2.084	1.888	2.999	4.828	3.306	209	1.313
60 a 64	22.831	16.503	8.982	3.112	2.259	3.611	7.521	5.528	289	1.704
65 a 69	28.663	20.554	8.317	4.495	1.232	2.590	12.237	10.024	360	1.853
70 a 74	33.706	24.166	7.679	5.235	603	1.841	16.487	14.011	392	2.084
75 a 79	38.741	27.092	8.107	5.819	562	1.726	18.985	16.172	393	2.420
80 a 84	46.539	31.567	9.119	6.592	592	1.935	22.448	19.080	529	2.839
85 y más	84.385	51.458	14.563	10.852	807	2.904	36.895	30.997	1.017	4.881
Sin especificar	601	323	215	39	24	152	108	65	4	39

TABLA 31: DEFUNCIONES INFANTILES Y TASAS DE MORTALIDAD INFANTIL, NEONATAL Y POSTNEONATAL CADA 1.000 NACIDOS VIVOS, POR JURISDICCION DE RESIDENCIA DE LA MADRE. REPUBLICA ARGENTINA - AÑO 2014

JURISDICCION DE RESIDENCIA DE LA MADRE	NACIDOS VIVOS	DEFUNCIONES INFANTILES					TASA DE MORTALIDAD				
		TOTAL	NEONATALES			POSTNEO- NATALES	INFANTIL	NEONATAL			POSTNEO- NATAL
			Subtotal	0-6 días	7-27 días			Subtotal	Precoz	Tardía	
REPUBLICA ARGENTINA	777.012	8.202	5.576	4.019	1.557	2.626	10,6	7,2	5,2	2,0	3,4
Ciud. Aut. de Buenos Aires	43.716	355	246	178	68	109	8,1	5,6	4,1	1,6	2,5
Buenos Aires	294.329	3.089	2.004	1.437	567	1.085	10,5	6,8	4,9	1,9	3,7
Partidos del Aglom. GBA	208.464	2.329	1.502	1.061	441	827	11,2	7,2	5,1	2,1	4,0
Catamarca	6.840	63	45	29	16	18	9,2	6,6	4,2	2,3	2,6
Córdoba	59.246	529	358	248	110	171	8,9	6,0	4,2	1,9	2,9
Corrientes	20.933	333	251	180	71	82	15,9	12,0	8,6	3,4	3,9
Chaco	22.798	292	178	142	36	114	12,8	7,8	6,2	1,6	5,0
Chubut	9.881	80	56	38	18	24	8,1	5,7	3,8	1,8	2,4
Entre Ríos	23.318	231	172	123	49	59	9,9	7,4	5,3	2,1	2,5
Formosa	12.531	178	116	76	40	62	14,2	9,3	6,1	3,2	4,9
Jujuy	14.025	145	113	83	30	32	10,3	8,1	5,9	2,1	2,3
La Pampa	5.619	38	28	20	8	10	6,8	5,0	3,6	1,4	1,8
La Rioja	6.287	84	60	45	15	24	13,4	9,5	7,2	2,4	3,8
Mendoza	36.098	355	242	179	63	113	9,8	6,7	5,0	1,7	3,1
Misiones	27.511	267	176	124	52	91	9,7	6,4	4,5	1,9	3,3
Neuquén	11.933	110	74	48	26	36	9,2	6,2	4,0	2,2	3,0
Río Negro	12.339	107	69	59	10	38	8,7	5,6	4,8	0,8	3,1
Salta	28.346	362	251	189	62	111	12,8	8,9	6,7	2,2	3,9
San Juan	15.528	173	120	100	20	53	11,1	7,7	6,4	1,3	3,4
San Luis	7.932	87	57	46	11	30	11,0	7,2	5,8	1,4	3,8
Santa Cruz	6.156	61	44	33	11	17	9,9	7,1	5,4	1,8	2,8
Santa Fe	57.798	601	415	287	128	186	10,4	7,2	5,0	2,2	3,2
Santiago del Estero	18.180	199	135	81	54	64	10,9	7,4	4,5	3,0	3,5
Tucumán	30.393	403	322	239	83	81	13,3	10,6	7,9	2,7	2,7
Tierra del Fuego	3.038	25	18	13	5	7	8,2	5,9	4,3	1,6	2,3
Otros Países	381	15	14	14	0	1					
Lugar no especificado	1.856	20	12	8	4	8					

TABLA 32: TASA DE MORTALIDAD INFANTIL POR 1.000 NACIDOS VIVOS, POR JURISDICCION DE RESIDENCIA DE LA MADRE.
REPUBLICA ARGENTINA - AÑOS 1990 A 2014

JURISDICCION DE RESIDENCIA DE LA MADRE	A Ñ O												
	1990	1991	1992	1993	1994	1995	1996	1997	1998	1999	2000	2001	2002
REPUBLICA ARGENTINA	25,6	24,7	23,9	22,9	22	22,2	20,9	18,8	19,1	17,6	16,6	16,3	16,8
Ciud. Aut. de Buenos Aires	16,8	15,2	14,9	14,6	14,3	13,1	14,7	12,2	13	10,7	9,4	9,6	10,0
Buenos Aires	24,2	24,2	23,5	22,3	21,8	22,2	20,9	18,8	19,1	16,6	15,1	15,0	15,8
Catamarca	34,6	31,8	28,1	23,1*	29,8	26,1	26,4	25,6	23,3	20,3	21,0	15,5	20,6
Córdoba	22,2	22,3	19,6	20,8	20	20,5	19,4	16,3	16,8	15,3	15,0	16,2	14,8
Corrientes	31,7	28,5	27,7	26,9	26,1	27,3	26,1	22,8	23,8	22,9	30,4	23,5	23,8
Chaco	35,8	32,3	33,5	34,3	31,4	32,8	34,4	28,2	31,8	29,0	21,9	24,0	26,7
Chubut	20,6	19,1	19,9	18	18,4	20,3	18	19,1	19,7	17,9	15,8	13,1	17,8
Entre Ríos	24,3	23,2	22,1	22,7	20,4	20,5	19,5	19,6	18,8	19,5	16,9	14,9	16,5
Formosa	33,2	24,5	32,3	27,9	30,7	30,5	31,4	29,8	26,9	23,6	23,0	28,9	25,5
Jujuy	35,8	33,2	32,5	26,7	25,2	26,4	24,4	24	21,5	23,4	23,1	18,4	20,6
La Pampa	22,2	20,5	21,3	17,9	15	17,4	12,4	12,1	14	15,2	15,3	12,4	13,1
La Rioja	28,8	27,2	26	24,1	22,8	22,1	25,7	19,3	22,9	20,6	20,9	23,5	20,8
Mendoza	21,1	23,6	22,1	20,5	18,8	18,4	17,5	16,7	15,6	16,2	14,3	12,1	12,3
Misiones	31,8	32,1	27	29,8	23,1	23,2	24,1	21,3	20	21,7	22,2	19,6	22,3
Neuquén	16,9	15,6	16,2	16,2	15,3	14,1	15,7	13,8	14,8	12,4	11,4	13,0	11,7
Río Negro	23,1	24,1	22,7	21,4	19,6	20,8	16,2	15,5	17,7	15,8	16,6	14,7	14,8
Salta	32,3	32,9	32,8	27,7	29,8	26,8	25,5	20,5	22,6	21,2	18,8	19,1	18,9
San Juan	24,4	24,6	23,7	21,3	21,3	25,2	21,6	21,5	21,7	20,7	19,4	18,8	20,2
San Luis	29,7	28,6	23,7	26,2	27,6	23,1	20,6	19,9	20,6	18,9	17,2	17,8	16,5
Santa Cruz	20,7	19,9	20,6	18,5	15,9	21,9	12,8	16	18	13,2	17,2	14,5	17,2
Santa Fe	28,3	22,2	20,9	19,8	17,8	17,6	15,7	16,3	16,2	15,2	14,4	14,3	14,0
Santiago del Estero	28,3	29,2	28,7	28,9	29	23,3	17,1	16,6	18,1	15,5	13,2	14,8	12,4
Tucumán	28,5	28,6	28,8	27,1	23,9	28,9	28,8	19,6	19,9	22,5	22,4	24,5	24,3
Tierra del Fuego	27,9	16,7	11,2	15,2	13,6	11,1	9,7	11,2	11,9	7,8	10,5	10,1	9,1

NOTAS: * Después de publicados los datos definitivos de 1993, la Provincia de Catamarca envió un nuevo archivo de defunciones y nacimientos. De acuerdo al mismo, se produjeron en esa provincia en el año mencionado 232 defunciones infantiles y 7369 nacimientos de residentes. Por lo tanto, la tasa de mortalidad infantil corregida de Catamarca es de 31,5. En algunas jurisdicciones se observan variaciones en las tasas de mortalidad infantil no esperables en función de la tendencia histórica.

TABLA 32: TASA DE MORTALIDAD INFANTIL POR 1.000 NACIDOS VIVOS, POR JURISDICCION DE RESIDENCIA DE LA MADRE.
REPUBLICA ARGENTINA - AÑOS 1990 A 2014 (Continuación)

JURISDICCION DE RESIDENCIA DE LA MADRE	A Ñ O											
	2003	2004	2005	2006	2007	2008	2009	2010	2011	2012	2013	2014
REPUBLICA ARGENTINA	16,5	14,4	13,3	12,9	13,3	12,5	12,1	11,9	11,7	11,1	10,8	10,6
Ciud. Aut. de Buenos Aires	10,3	8,7	8,0	8,3	8,4	7,7	8,5	7,0	8,8	8,3	8,9	8,1
Buenos Aires	16,3	13,0	13,0	12,5	13,6	12,4	12,5	12,0	11,8	11,4	11,0	10,5
Catamarca	20,1	21,8	16,8	15,4	14,9	15,3	14,5	15,4	14,0	8,9	9,7	9,2
Córdoba	14,3	12,7	11,9	11,6	12,7	12,1	10,7	11,1	10,8	9,7	9,6	8,9
Corrientes	21,1	19,3	18,2	17,5	15,6	17,1	15,3	16,8	15,7	14,4	14,9	15,9
Chaco	27,7	21,3	19,9	18,9	21,2	18,0	17,8	14,7	11,4	13,3	11,6	12,8
Chubut	15,1	11,8	11,7	11,5	11,0	10,4	9,4	9,8	10,2	9,8	9,3	8,1
Entre Ríos	17,2	15,5	13,2	12,6	11,9	13,5	11,8	11,6	11,0	10,8	9,2	9,9
Formosa	25,0	25,1	22,9	24,2	22,9	19,2	20,5	17,8	21,2	17,3	14,2	14,2
Jujuy	19,2	17,8	16,1	17,0	15,2	14,0	11,5	13,4	12,9	12,0	11,8	10,3
La Pampa	12,7	14,6	11,4	10,0	11,8	14,9	13,7	7,0	10,4	8,9	9,9	6,8
La Rioja	17,3	18,2	13,8	14,1	12,9	15,0	14,6	12,6	16,5	13,7	12,0	13,4
Mendoza	11,1	13,5	11,3	11,9	11,3	10,8	9,9	11,7	9,7	9,5	8,5	9,8
Misiones *	20,2	16,6	14,6	17,1	14,6	13,9	13,0	13,2	13,7	11,3	10,4	9,7
Neuquén	10,8	11,1	9,9	9,8	9,6	7,4	7,6	9,2	7,5	6,9	10,3	9,2
Río Negro	15,9	14,1	9,4	9,3	9,8	11,7	8,8	9,4	9,6	9,4	11,4	8,7
Salta	16,9	15,4	14,3	14,9	15,4	14,4	14,0	12,8	14,0	12,9	14,1	12,8
San Juan	19,6	16,4	16,7	14,0	13,2	14,4	11,0	11,0	9,9	9,9	12,3	11,1
San Luis	17,4	15,2	16,0	12,8	15,7	13,1	12,9	10,7	12,3	10,9	8,6	11,0
Santa Cruz	15,5	11,9	11,0	15,4	12,9	10,6	10,3	9,7	9,7	8,9	9,5	9,9
Santa Fe	13,9	12,0	12,4	11,0	11,6	11,5	11,1	10,3	10,8	10,3	9,8	10,4
Santiago del Estero	14,2	13,8	11,7	12,1	13,8	10,4	12,1	14,0	11,7	11,6	11,5	10,9
Tucumán	23,0	20,5	16,2	13,5	12,9	13,8	13,1	14,1	14,1	14,1	13,1	13,3
Tierra del Fuego	8,4	4,1	6,7	10,9	10,2	6,8	4,6	9,9	7,1	7,4	7,7	8,2

NOTAS:

En algunas jurisdicciones se observan variaciones en las tasas de mortalidad infantil no esperables en función de la tendencia histórica.

* Varios meses después de la difusión de las Estadísticas Vitales 2011, la provincia de Misiones envió una nueva base de datos de nacidos vivos registrados en el año 2011, que determina un menor valor para la tasa de mortalidad infantil (11,2 o/oo).

TABLA 33: CANTIDAD DE DEFUNCIONES NEONATALES, PORCENTAJE Y TASA DE MORTALIDAD POR 1.000 NACIDOS VIVOS, SEGUN GRUPO DE CAUSAS BASADOS EN CRITERIOS DE REDUCIBILIDAD (*). REPUBLICA ARGENTINA - AÑO 2014

GRUPO DE CAUSAS	DEFUNCIONES NEONATALES		
	Cantidad	Porcentaje	TASA
TODAS LAS CAUSAS	5.576	100,0	7,2
REDUCIBLES	3.291	59,0	4,2
Preferentemente en el embarazo	161	2,9	0,2
Preferentemente en el parto	38	0,7	0,0
Preferentemente en el recién nacido	1.577	28,3	2,0
<i>Por tratamiento clínico</i>	841	15,1	1,1
<i>Por tratamiento quirúrgico</i>	99	1,8	0,1
<i>Por tratamiento clínico y quirúrgico</i>	637	11,4	0,8
En el período perinatal	1.484	26,6	1,9
Otras reducibles	31	0,6	0,0
DIFICILMENTE REDUCIBLES	1.726	31,0	2,2
NO CLASIFICABLES	469	8,4	0,6
MAL DEFINIDAS E INESPECÍFICAS	90	1,6	0,1

TABLA 34: CANTIDAD DE DEFUNCIONES POSTNEONATALES, PORCENTAJE Y TASA DE MORTALIDAD POR 1.000 NACIDOS VIVOS, SEGUN GRUPO DE CAUSAS BASADOS EN CRITERIOS DE REDUCIBILIDAD (*). REPUBLICA ARGENTINA - AÑO 2014

GRUPO DE CAUSAS	DEFUNCIONES POSTNEONATALES		
	Cantidad	Porcentaje	TASA
TODAS LAS CAUSAS	2.626	100,0	3,4
REDUCIBLES	1.820	69,3	2,3
Por prevención	9	0,3	0,0
Por tratamiento	785	29,9	1,0
Por prevención y tratamiento	831	31,6	1,1
Otras reducibles	195	7,4	0,3
DIFICILMENTE REDUCIBLES	347	13,2	0,4
NO CLASIFICABLES	202	7,7	0,3
MAL DEFINIDAS E INESPECÍFICAS	257	9,8	0,3

TABLA 35: CANTIDAD DE DEFUNCIONES DE MENORES DE 1 AÑO SEGUN INTERVALO DE PESO AL NACER (en gramos), POR JURISDICCION DE RESIDENCIA DE LA MADRE. REPUBLICA ARGENTINA - AÑO 2014

JURISDICCION DE RESIDENCIA DE LA MADRE	TOTAL	INTERVALO DE PESO AL NACER (en gramos)							
		Menos de 1000	De 1000 a 1499	De 1500 a 1999	De 2000 a 2499	De 2500 a 2999	De 3000 a 3499	De 3500 y más	Sin especificar
REPUBLICA ARGENTINA	8.202	2.116	976	691	727	813	880	602	1.397
Ciud. Aut. de Buenos Aires	355	127	43	22	18	28	31	34	52
Buenos Aires	3.089	685	297	220	220	256	248	170	993
Partidos del Aglom. GBA	2.329	524	222	165	166	200	178	121	753
Catamarca	63	14	7	7	9	7	7	5	7
Córdoba	529	141	63	56	53	64	56	37	59
Corrientes	333	70	65	32	37	37	44	31	17
Chaco	292	64	32	25	24	38	23	26	60
Chubut	80	23	18	7	4	8	8	12	0
Entre Ríos	231	62	42	29	14	24	32	20	8
Formosa	178	30	24	16	16	29	37	23	3
Jujuy	145	51	16	11	20	14	20	11	2
La Pampa	38	13	6	4	4	0	6	4	1
La Rioja	84	35	12	3	9	8	13	4	0
Mendoza	355	98	58	33	41	43	44	34	4
Misiones	267	53	37	32	36	37	37	26	9
Neuquén	110	33	10	9	7	8	24	9	10
Río Negro	107	35	15	9	15	7	13	7	6
Salta	362	108	42	40	36	40	49	30	17
San Juan	173	53	19	11	26	19	24	17	4
San Luis	87	31	6	9	11	16	10	3	1
Santa Cruz	61	1	2	0	1	1	0	1	55
Santa Fe	601	199	80	56	69	59	78	55	5
Santiago del Estero	199	28	22	12	14	20	20	15	68
Tucumán	403	146	52	45	35	46	51	22	6
Tierra del Fuego	25	9	2	2	3	2	2	3	2
Otros Países	15	3	4	1	4	0	1	2	0
Lugar no especificado	20	4	2	0	1	2	2	1	8

TABLA 35 A: CANTIDAD DE DEFUNCIONES NEONATALES SEGUN INTERVALO DE PESO AL NACER (en gramos), POR JURISDICCION DE RESIDENCIA DE LA MADRE. REPUBLICA ARGENTINA - AÑO 2014

JURISDICCION DE RESIDENCIA DE LA MADRE	TOTAL	INTERVALO DE PESO AL NACER (en gramos)							
		Menos de 1000	De 1000 a 1499	De 1500 a 1999	De 2000 a 2499	De 2500 a 2999	De 3000 a 3499	De 3500 y más	Sin especificar
REPUBLICA ARGENTINA	5.576	1.902	803	521	472	460	484	301	633
Ciud. Aut. de Buenos Aires	246	110	39	16	8	21	17	18	17
Buenos Aires	2.004	606	253	165	143	143	132	86	476
Partidos del Aglom. GBA	1.502	466	186	122	111	112	97	58	350
Catamarca	45	13	7	5	8	5	3	1	3
Córdoba	358	124	51	44	38	32	32	19	18
Corrientes	251	63	50	29	27	27	27	23	5
Chaco	178	58	26	17	19	17	13	11	17
Chubut	56	22	15	6	2	4	4	3	0
Entre Ríos	172	56	38	24	8	13	22	8	3
Formosa	116	28	21	13	7	20	16	10	1
Jujuy	113	46	16	8	16	11	9	6	1
La Pampa	28	13	6	2	2	0	3	2	0
La Rioja	60	31	9	3	5	2	7	3	0
Mendoza	242	88	46	22	24	21	25	16	0
Misiones	176	47	28	21	21	19	21	16	3
Neuquén	74	28	6	5	7	6	16	4	2
Río Negro	69	30	11	5	10	4	6	2	1
Salta	251	101	31	27	22	22	30	16	2
San Juan	120	50	16	9	18	7	9	8	3
San Luis	57	24	6	7	6	8	6	0	0
Santa Cruz	44	1	2	0	1	1	0	0	39
Santa Fe	415	181	56	43	43	30	35	24	3
Santiago del Estero	135	26	18	10	10	14	15	8	34
Tucumán	322	141	44	38	22	30	31	14	2
Tierra del Fuego	18	8	2	1	2	1	2	1	1
Otros Países	14	3	4	1	3	0	1	2	0
Lugar no especificado	12	4	2	0	0	2	2	0	2

TABLA 35 B: CANTIDAD DE DEFUNCIONES POSTNEONATALES SEGUN INTERVALO DE PESO AL NACER (en gramos), POR JURISDICCION DE RESIDENCIA DE LA MADRE. REPUBLICA ARGENTINA - AÑO 2014

JURISDICCION DE RESIDENCIA DE LA MADRE	TOTAL	INTERVALO DE PESO AL NACER (en gramos)							
		Menos de 1000	De 1000 a 1499	De 1500 a 1999	De 2000 a 2499	De 2500 a 2999	De 3000 a 3499	De 3500 y más	Sin especificar
REPUBLICA ARGENTINA	2.626	214	173	170	255	353	396	301	764
Ciud. Aut. de Buenos Aires	109	17	4	6	10	7	14	16	35
Buenos Aires	1.085	79	44	55	77	113	116	84	517
Partidos del Aglom. GBA	827	58	36	43	55	88	81	63	403
Catamarca	18	1	0	2	1	2	4	4	4
Córdoba	171	17	12	12	15	32	24	18	41
Corrientes	82	7	15	3	10	10	17	8	12
Chaco	114	6	6	8	5	21	10	15	43
Chubut	24	1	3	1	2	4	4	9	0
Entre Ríos	59	6	4	5	6	11	10	12	5
Formosa	62	2	3	3	9	9	21	13	2
Jujuy	32	5	0	3	4	3	11	5	1
La Pampa	10	0	0	2	2	0	3	2	1
La Rioja	24	4	3	0	4	6	6	1	0
Mendoza	113	10	12	11	17	22	19	18	4
Misiones	91	6	9	11	15	18	16	10	6
Neuquén	36	5	4	4	0	2	8	5	8
Río Negro	38	5	4	4	5	3	7	5	5
Salta	111	7	11	13	14	18	19	14	15
San Juan	53	3	3	2	8	12	15	9	1
San Luis	30	7	0	2	5	8	4	3	1
Santa Cruz	17	0	0	0	0	0	0	1	16
Santa Fe	186	18	24	13	26	29	43	31	2
Santiago del Estero	64	2	4	2	4	6	5	7	34
Tucumán	81	5	8	7	13	16	20	8	4
Tierra del Fuego	7	1	0	1	1	1	0	2	1
Otros Países	1	0	0	0	1	0	0	0	0
Lugar no especificado	8	0	0	0	1	0	0	1	6

TABLA 36: CANTIDAD DE DEFUNCIONES DE MENORES DE 5 AÑOS POR GRUPO DE EDAD SEGUN CAUSAS SELECCIONADAS. REPUBLICA ARGENTINA - AÑO 2014

CAUSAS SELECCIONADAS DE MORTALIDAD	MENORES DE 1 AÑO				DE 1 A 4 AÑOS				
	Subtotal	Neonatales		Postneo natales	Subtotal	1	2	3	4
		Precoces	Tardías						
TODAS LAS CAUSAS	8.202	4.019	1.557	2.626	1.278	480	388	239	171
Ciertas enfermedades infecciosas y parasitarias	244	23	34	187	112	58	36	14	4
Diarrea y gastroenteritis de presunto origen infeccioso	47	1	10	36	36	25	10	1	0
Otras enfermedades infecciosas intestinales	20	0	9	11	4	3	1	0	0
Tuberculosis	0	0	0	0	0	0	0	0	0
Tétanos	0	0	0	0	0	0	0	0	0
Difteria	0	0	0	0	0	0	0	0	0
Tos ferina	4	0	0	4	0	0	0	0	0
Infección meningocócica	10	0	0	10	5	3	1	1	0
Septicemia	103	0	0	103	51	22	17	11	1
Poliomielitis aguda	0	0	0	0	0	0	0	0	0
Sarampión	0	0	0	0	0	0	0	0	0
Enfermedad por virus de la inmunodeficiencia humana (VIH)	5	0	1	4	2	0	1	0	1
Otras enfermedades virales	7	0	1	6	8	3	3	1	1
Paludismo (malaria)	0	0	0	0	0	0	0	0	0
Resto de ciertas enfermedades infecciosas y parasitarias	48	22	13	13	6	2	3	0	1
Tumores (neoplasias)	33	3	4	26	124	31	32	25	36
Leucemia	12	0	0	12	47	14	11	7	15
Resto de tumores malignos	12	0	0	12	60	14	15	17	14
Resto de tumores	9	3	4	2	17	3	6	1	7
Enfermedades de la sangre y de los órganos hematopoyéticos	29	1	0	28	30	10	8	8	4
Anemias	2	0	0	2	11	3	4	2	2
Resto de enfermedades de la sangre y los órganos hematopoyéticos	27	1	0	26	19	7	4	6	2
Enfermedades endócrinas, nutricionales y metabólicas	52	1	3	48	33	13	9	8	3
Desnutrición y otras deficiencias nutricionales	13	0	0	13	8	2	3	2	1
Resto de enfermedades endócrinas, nutricionales y metabólicas	39	1	3	35	25	11	6	6	2
Enfermedades del sistema nervioso	113	2	7	104	101	35	32	15	19
Meningitis	36	1	5	30	9	5	2	0	2
Resto de enfermedades del sistema nervioso	77	1	2	74	92	30	30	15	17
Enfermedades del oído y de la apófisis mastoides	0	0	0	0	0	0	0	0	0
Enfermedades del sistema circulatorio	58	0	0	58	34	10	17	3	4
Enfermedades del sistema respiratorio	543	0	4	539	160	77	39	25	19
Gripe A	0	0	0	0	1	0	1	0	0
Neumonía	187	0	0	187	68	25	18	17	8
Otras infecciones respiratorias agudas	69	0	3	66	7	6	1	0	0
Resto de enfermedades del sistema respiratorio	287	0	1	286	84	46	19	8	11

TABLA 36: CANTIDAD DE DEFUNCIONES DE MENORES DE 5 AÑOS POR GRUPO DE EDAD SEGUN CAUSAS SELECCIONADAS.
 REPUBLICA ARGENTINA - AÑO 2014 (continuación).

CAUSAS DE MORTALIDAD	MENORES DE 1 AÑO				DE 1 A 4 AÑOS				
	Subtotal	Neonatales		Post-neo natales	Subtotal	1	2	3	4
		Precoces	Tardías						
Enfermedades del sistema digestivo	26	0	1	25	31	12	7	6	6
Enfermedades del sistema genitourinario	12	0	1	11	19	4	7	5	3
Ciertas afecciones originadas en el período perinatal	4.139	2.788	1.019	332	0	0	0	0	0
R. nac.afect. por fact. maternos y comp. del embarazo, trabajo de parto y parto	143	114	21	8	0	0	0	0	0
Trastornos relacionados con duración de gestación y crecimiento fetal	1.152	880	204	68	0	0	0	0	0
Traumatismo del nacimiento	3	2	1	0	0	0	0	0	0
Hipoxia intrauterina y asfisia del nacimiento	185	146	30	9	0	0	0	0	0
Dificultad respiratoria del recién nacido	785	622	153	10	0	0	0	0	0
Neumonía congénita	47	32	14	1	0	0	0	0	0
Otras afecciones respiratorias del recién nacido	511	358	101	52	0	0	0	0	0
Sepsis bacteriana del recién nacido	510	224	231	55	0	0	0	0	0
Onfalitis del recién nacido con o sin hemorragia leve	0	0	0	0	0	0	0	0	0
Trastornos hemorrágicos y hematológicos del recién nacido	217	114	85	18	0	0	0	0	0
Resto de afecciones perinatales	586	296	179	111	0	0	0	0	0
Malform. congénitas, deformidades y anomalías cromosómicas	2.343	1.154	416	773	157	71	52	20	14
Hidrocefalo congénito y espina bífida	107	46	9	52	11	7	1	2	1
Otras malformaciones congénitas del sistema nervioso	234	156	14	64	20	7	7	3	3
Malformaciones congénitas del corazón	729	208	191	330	66	29	23	8	6
Otras malformaciones congénitas del sistema circulatorio	116	36	44	36	1	1	0	0	0
Síndrome de Down y otras anomalías cromosómicas	178	69	28	81	23	9	9	3	2
Otras malformaciones congénitas	979	639	130	210	36	18	12	4	2
Síntomas, signos y hallazgos anormales no clasificados en otra parte	376	31	53	292	85	33	26	17	9
Síndrome de muerte súbita infantil	202	22	37	143	8	5	2	1	0
Otros síntomas, signos y hallazgos anormales no clasificados en otra parte	174	9	16	149	77	28	24	16	9
Todas las demás enfermedades	0	0	0	0	5	1	0	3	1
Causas externas de mortalidad	234	16	15	203	387	125	123	90	49
Accidentes de transporte	25	0	0	25	88	26	26	23	13
Ahogamiento y sumersión accidentales	6	0	0	6	67	30	25	12	0
Otros accidentes que obstruyen la respiración	125	5	9	111	32	9	17	6	0
Exposición al humo, fuego y llamas	5	0	0	5	29	5	10	6	8
Envenenamiento accidental por, y exposición a sustancias nocivas	13	0	3	10	23	4	6	8	5
Agresiones	18	5	2	11	12	3	2	4	3
Todas las demás causas externas	42	6	1	35	136	48	37	31	20

TABLA 37: CANTIDAD DE DEFUNCIONES DE MENORES DE 1 AÑO SEGUN LOCAL DE OCURRENCIA, POR JURISDICCION DE RESIDENCIA DE LA MADRE. REPUBLICA ARGENTINA - AÑO 2014

JURISDICCION DE RESIDENCIA DE LA MADRE	TOTAL	Establecimiento de salud			Domicilio particular	Otro lugar	Sin especificar
		Subtotal	Oficial	No oficial			
REPUBLICA ARGENTINA	8.202	7.400	5.046	2.354	681	117	4
Ciud. Aut. de Buenos Aires	355	340	164	176	11	4	0
Buenos Aires	3.089	2.721	1.774	947	331	33	4
Partidos del Aglom. GBA	2.329	2.038	1.362	676	267	21	3
Catamarca	63	53	44	9	8	2	0
Córdoba	529	490	286	204	33	6	0
Corrientes	333	306	264	42	22	5	0
Chaco	292	258	203	55	28	6	0
Chubut	80	69	32	37	8	3	0
Entre Ríos	231	219	147	72	12	0	0
Formosa	178	144	126	18	28	6	0
Jujuy	145	129	112	17	13	3	0
La Pampa	38	35	22	13	3	0	0
La Rioja	84	78	61	17	6	0	0
Mendoza	355	321	219	102	32	2	0
Misiones	267	233	174	59	28	6	0
Neuquén	110	103	48	55	5	2	0
Río Negro	107	96	50	46	8	3	0
Salta	362	331	274	57	25	6	0
San Juan	173	155	107	48	11	7	0
San Luis	87	80	52	28	7	0	0
Santa Cruz	61	55	44	11	6	0	0
Santa Fe	601	562	366	196	28	11	0
Santiago del Estero	199	174	140	34	18	7	0
Tucumán	403	392	305	87	8	3	0
Tierra del Fuego	25	23	7	16	2	0	0
Otros Países	15	14	13	1	0	1	0
Lugar no especificado	20	19	12	7	0	1	0

TABLA 38: MUERTES MATERNAS Y TASA DE MORTALIDAD MATERNA SEGUN GRUPO DE CAUSAS Y EDAD DE LAS FALLECIDAS POR 10.000 NACIDOS VIVOS
REPUBLICA ARGENTINA - AÑO 2014

GRUPO DE CAUSAS Y CODIGOS CIE 10 REVISIÓN	TOTAL MUERTES MATERNAS	TASA DE MORTALIDAD MATERNA	GRUPO DE EDAD							
			Menor de 15	15 a 19	20 a 24	25 a 29	30 a 34	35 a 39	40 a 44	45 y más
TODAS LAS CAUSAS	290	3,7	2	37	51	56	61	56	24	3
Embarazo terminado en aborto (O00 a O07)	43	0,6	0	5	7	12	6	9	3	1
Causas obstétricas directas	177	2,3	1	20	26	32	45	35	18	0
Trastornos hipertensivos, edema y proteinuria en el embarazo, parto y puerperio (O10-O16)	56	0,7	1	5	9	15	14	7	5	0
Placenta previa, desprendimiento prematuro de placenta y hemorragia anteparto (O44- O46)	7	0,1	0	0	1	2	1	2	1	0
Hemorragia postparto (O72)	29	0,4	0	3	1	5	10	7	3	0
Sepsis y otras complicaciones principalmente relacionadas con el puerperio (O85-O92)	40	0,5	0	4	7	3	12	10	4	0
Muerte obstétrica de causa no bien especificada (O95)	22	0,3	0	4	4	4	5	2	3	0
Otras causas directas (O20-O29; O30-O43; O47-O48; O60-O69; O70-O71; O73-O75)	23	0,3	0	4	4	3	3	7	2	0
Causas obstétricas indirectas (B20-B24, O98-O99)	70	0,9	1	12	18	12	10	12	3	2
Enferm.por virus de la inmunodef. humana (B20-B24)	6	0,1	0	0	2	0	3	1	0	0
Enf. del Sist. Circulatorio que complican el embarazo, el parto y el puerperio (O994)	18	0,0 0,2	0 0	0 3	0 5	0 5	0 1	0 3	0 1	0 0
Enf. del Sist. Respiratorio que complican el embarazo, el parto y el puerperio (O995)	16	0,0 0,2	0 1	0 3	0 7	0 2	0 1	0 2	0 0	0 0
Enf. del Sist. Digestivo que complican el embarazo, el parto y el puerperio (O996)	4	0,1	0	0	0 1	0 1	0 0	0 1	0 1	0 0
Otras causas indirectas	26	0,3	0	6	3	4	5	5	1	2

NOTA: Las tasas indicadas con 0.0 corresponden a valores menores a 0.5 por cien mil.

Según recomendación de la Décima Revisión de la Clasificación Estadística Internacional de Problemas Relacionados con la Salud - (CIE-10) se incluyen en el total

y en el cálculo de las tasas, las muertes maternas debidas al tétanos obstétrico y a la enfermedad por virus de la inmunodeficiencia humana (CIE-10, Volumen 2, página 141).

TABLA 39: DEFUNCIONES MATERNAS TOTALES, POR GRUPO DE CAUSAS, TARDIAS y TASA DE MORTALIDAD MATERNA
(CADA 10.000 NACIDOS VIVOS) SEGUN JURISDICCION DE RESIDENCIA. REPUBLICA ARGENTINA - AÑO 2014

JURISDICCION DE DE RESIDENCIA	TOTAL	MUERTES MATERNAS				MUERTES MATERNAS TARDIAS	TASA DE MORTALIDAD MATERNA
		Subtotal	GRUPO DE CAUSAS				
			Aborto	Directas	Indirectas		
REPUBLICA ARGENTINA	314	290	43	177	70	24	3,7
Ciud. Aut. de Buenos Aires	9	8	1	6	1	1	1,8
Buenos Aires	104	100	11	66	23	4	3,4
Partidos del Aglom. GBA	76	73	9	44	20	3	3,5
Catamarca *	3	3	0	3	0	0	4,4
Córdoba	19	19	4	9	6	0	3,2
Corrientes *	5	4	0	2	2	1	1,9
Chaco	14	13	1	10	2	1	5,7
Chubut *	3	3	2	1	0	0	3,0
Entre Ríos	9	7	1	4	2	2	3,0
Formosa	12	12	2	5	5	0	9,6
Jujuy *	3	3	1	2	0	0	2,1
La Pampa *	0	0	0	0	0	0	-
La Rioja	10	10	0	4	6	0	15,9
Mendoza	12	10	2	5	3	2	2,8
Misiones	9	7	1	4	2	2	2,5
Neuquén *	2	2	1	1	0	0	1,7
Río Negro *	4	4	1	2	1	0	3,2
Salta	28	23	7	12	4	5	8,1
San Juan	12	9	1	6	2	3	5,8
San Luis *	3	2	0	0	2	1	2,5
Santa Cruz *	5	5	0	2	3	0	8,1
Santa Fe	17	16	1	12	3	1	2,8
Santiago del Estero	13	13	1	12	0	0	7,2
Tucumán	13	12	4	7	1	1	3,9
Tierra del Fuego	0	0	0	0	0	0	-
Otros Países	5	5	1	2	2	0	

NOTAS

(*) El numerador de la tasa es igual o menor de 5 muertes maternas.

En la Décima Revisión de la Clasificación Estadística Internacional de Problemas Relacionados con la Salud - (CIE-10) se incorporó la categoría "muerte materna tardía", entendiendo por tal a "la muerte de una mujer por causas obstétricas directas o indirectas después de los 42 días pero antes de un año de la terminación del embarazo". Estas muertes **no se incluyen en el cálculo de la tasa de mortalidad materna**

TABLA 40: DEFUNCIONES MATERNAS Y DEFUNCIONES MATERNAS TARDIAS POR GRUPO DE EDAD SEGUN JURISDICCION DE RESIDENCIA
REPUBLICA ARGENTINA - AÑO 2014

JURISDICCION DE DE RESIDENCIA	TOTAL	MUERTES MATERNAS				MUERTES MATERNAS TARDIAS			
		Subtotal	GRUPO DE EDAD			Subtotal	GRUPO DE EDAD		
			Menos de 20	De 20 a 34	De 35 y más		Menos de 20	De 20 a 34	De 35 y más
REPUBLICA ARGENTINA	314	290	39	168	83	24	2	20	2
Ciud. Aut. de Buenos Aires	9	8	1	4	3	1	0	1	0
Buenos Aires	104	100	10	60	30	4	0	4	0
Partidos del Aglom. GBA	76	73	7	38	28	3	0	3	0
Catamarca	3	3	0	2	1	0	0	0	0
Córdoba	19	19	3	10	6	0	0	0	0
Corrientes	5	4	2	1	1	1	0	1	0
Chaco	14	13	3	8	2	1	0	1	0
Chubut	3	3	0	2	1	0	0	0	0
Entre Ríos	9	7	1	4	2	2	0	2	0
Formosa	12	12	3	6	3	0	0	0	0
Jujuy	3	3	1	2	0	0	0	0	0
La Pampa	0	0	0	0	0	0	0	0	0
La Rioja	10	10	1	7	2	0	0	0	0
Mendoza	12	10	1	6	3	2	1	0	1
Misiones	9	7	0	6	1	2	1	1	0
Neuquén	2	2	0	2	0	0	0	0	0
Río Negro	4	4	1	3	0	0	0	0	0
Salta	28	23	6	11	6	5	0	5	0
San Juan	12	9	1	5	3	3	0	2	1
San Luis	3	2	1	1	0	1	0	1	0
Santa Cruz	5	5	1	1	3	0	0	0	0
Santa Fe	17	16	1	8	7	1	0	1	0
Santiago del Estero	13	13	1	6	6	0	0	0	0
Tucumán	13	12	0	9	3	1	0	1	0
Tierra del Fuego	0	0	0	0	0	0	0	0	0
Otros Países	5	5	1	4	0	0	0	0	0

NOTA

En la Décima Revisión de la Clasificación Estadística Internacional de Problemas Relacionados con la Salud - (CIE-10) se incorporó la categoría "muerte materna tardía", entendiendo por tal a "la muerte de una mujer por causas obstétricas directas o indirectas después de los 42 días pero antes de un año de la terminación del embarazo". Estas muertes **no se incluyen en el cálculo de la tasa de mortalidad materna**

TABLA 41: TASA DE MORTALIDAD MATERNA POR 10.000 NACIDOS VIVOS SEGUN JURISDICCION DE RESIDENCIA DE LA FALLECIDA, POR AÑO DE REGISTRO. REPUBLICA ARGENTINA - AÑOS 1990 A 2014

JURISDICCION DE RESIDENCIA	AÑO												
	1990	1991	1992	1993	1994	1995	1996	1997	1998	1999	2000	2001	2002
REPUBLICA ARGENTINA	5,2	4,8	4,8	4,6	3,9	4,4	4,7	3,8	3,8	4,1	3,5	4,3	4,6
Ciud. Aut. de Buenos Aires	4,1	1,0	3,8	3,6	0,8	1,0	1,0	0,2	0,3	0,2	1,4	0,9	1,4
Buenos Aires	2,7	2,2	2,9	2,5	2,4	2,4	2,3	2,6	2,5	1,9	1,4	2,1	3,2
Catamarca	10,5	7,9	1,3	4,2	6,8	2,6	4,1	5,1	2,5	5,1	-	3,7	6,2
Córdoba	2,9	2,4	3,4	2,0	2,3	3,2	3,5	3,0	3,0	1,3	1,1	2,4	2,9
Corrientes	9,4	8,9	7,0	6,2	4,3	6,1	3,5	5,7	4,4	6,6	5,7	5,4	7,2
Chaco	10,7	11,8	10,4	12,5	9,9	12,6	16	5,8	13	13,2	7,7	15,9	7,8
Chubut	2,3	2,3	2,4	4,8	2,3	-	6,9	4,6	3,6	-	5,8	2,4	1,3
Entre Ríos	2,2	4,2	4,6	4,7	2,6	4,0	2,6	3,0	1,3	1,8	2,1	5,2	1,8
Formosa	19,5	21,8	13,2	18,4	14,1	10,7	17,2	9,9	16,4	16,1	17,7	13,9	16,6
Jujuy	15,1	10,4	12,9	10,2	7,3	10,3	15,7	13,6	13,1	10,2	7,3	19,7	10,9
La Pampa	3,6	3,4	1,7	3,6	3,5	7,0	3,5	-	1,8	5,4	1,8	7,5	5,7
La Rioja	5,0	10,8	3,1	7,5	1,5	6,5	4,5	3,0	1,6	4,9	4,7	3,4	11,1
Mendoza	6,4	6,0	4,4	5,9	7,2	4,9	6,2	4,3	2,5	8,6	6,8	3,9	7,2
Misiones	8,3	9,3	5,6	6,1	3,2	7,9	3,3	0,8	1,5	7,1	5,5	5,3	4,6
Neuquén	1,8	6,2	5,8	3,9	3,8	3,8	1,9	4,6	2,9	9,0	-	1,0	-
Río Negro	4,0	3,3	0,8	0,8	-	2,9	1,8	2,5	5,7	0,9	5,1	3,6	4,5
Salta	11,6	12,4	12,0	7,2	9,2	8,8	10,4	7,3	5,5	6,2	4,3	6,5	6,9
San Juan	9,8	5,8	10,0	8,1	6,7	8,6	5,5	11,1	8,6	9,4	9,9	8,7	6,1
San Luis	2,9	6,6	8,6	4,2	6,1	-	3,8	1,2	2,5	6,3	4,9	6,0	8,4
Santa Cruz	7,0	7,0	7,1	0,0	4,7	2,3	2,4	-	12,0	4,9	2,5	7,1	2,4
Santa Fe	6,4	3,1	2,4	3,6	3,6	3,6	5,3	4,9	4,4	3,8	4,4	4,7	4,9
Santiago del Estero	8,7	8,2	8,1	8,2	8,8	8,6	10,3	5,4	5,0	4,6	8,9	7,1	6,8
Tucumán	4,0	3,6	6,8	7,0	4,7	6,7	6,1	5,2	3,9	5,1	4,1	5,8	5,3
Tierra del Fuego	-	-	-	4,4	-	4,3	4,4	9,3	-	14,5	8,7	-	-

NOTA: (-) No se registraron muertes maternas.

TABLA 41: TASA DE MORTALIDAD MATERNA POR 10.000 NACIDOS VIVOS SEGUN JURISDICCION DE RESIDENCIA DE LA FALLECIDA, POR AÑO DE REGISTRO. - REPUBLICA ARGENTINA - AÑOS 1990 A 2014

JURISDICCION DE RESIDENCIA	AÑO											
	2003	2004	2005	2006	2007	2008	2009	2010	2011	2012	2013	2014
REPUBLICA ARGENTINA	4,4	4,0	3,9	4,8	4,4	4,0	5,5	4,4	4,0	3,5	3,2	3,7
Ciud. Aut. de Buenos Aires	1,2	2,0	0,7	1,8	3,3	0,9	1,8	0,9	1,3	1,6	1,6	1,8
Buenos Aires	2,5	2,8	2,7	3,8	3,7	3,2	4,0	4,4	3,2	3,0	3,0	3,4
Catamarca	2,5	-	6,9	4,4	7,2	4,2	16,0	1,5	7,6	3,2	1,5	4,4
Córdoba	1,4	2,6	2,5	2,8	1,5	3,4	7,2	4,8	1,9	1,6	2,3	3,2
Corrientes	7,5	10,4	9,6	4,8	4,7	6,0	4,9	5,9	5,3	6,1	7,5	1,9
Chaco	8,1	7,0	5,2	12,8	6,3	8,2	9,7	7,5	8,6	6,8	4,9	5,7
Chubut	8,6	1,2	2,3	6,7	2,2	5,1	4,0	3,0	5,1	5,2	4,0	3,0
Entre Ríos	6,3	2,6	4,1	6,6	3,3	4,2	9,0	3,1	5,4	3,2	2,7	3,0
Formosa	13,5	11,1	16,4	10,7	13,3	11,5	15,0	16,2	12,3	15,0	9,2	9,6
Jujuy	15,5	13,1	8,5	16,5	4,8	10,0	8,3	3,7	11,5	7,7	0,8	2,1
La Pampa	5,2	-	1,8	3,7	11,2	7,3	3,6	7,2	7,4	3,7	3,5	-
La Rioja	16,9	13,6	15,0	9,6	13,0	4,6	8,0	11,4	6,3	1,6	11,2	15,9
Mendoza	3,8	3,9	4,8	3,4	3,9	2,6	2,6	4,4	4,7	3,6	3,5	2,8
Misiones *	6,2	6,7	6,8	12,5	8,3	7,6	9,3	8,1	8,7	3,5	4,7	2,5
Neuquén	5,1	3,9	5,8	1,8	5,4	2,6	5,2	3,3	2,7	1,8	1,8	1,7
Río Negro	1,9	2,8	1,8	1,8	3,6	2,5	1,7	0,8	1,7	4,2	3,3	3,2
Salta	6,9	4,4	5,7	4,0	7,3	6,1	8,4	5,8	3,9	4,5	5,1	8,1
San Juan	4,9	4,7	3,5	6,4	7,0	0,7	6,2	4,2	4,2	2,1	5,4	5,8
San Luis	8,2	4,6	2,5	7,1	4,8	2,4	9,8	3,8	3,9	2,6	-	2,5
Santa Cruz	11,1	-	2,0	3,9	1,9	1,8	5,2	3,3	-	3,4	5,0	8,1
Santa Fe	3,5	3,6	3,1	4,0	3,2	3,3	7,1	2,6	3,0	3,0	2,8	2,8
Santiago del Estero	5,5	7,3	5,7	4,1	4,2	7,9	5,8	1,7	5,5	3,1	2,3	7,2
Tucumán	7,3	4,7	3,5	6,8	6,6	4,1	3,9	3,0	3,7	4,5	1,7	3,9
Tierra del Fuego	4,4	4,6	8,4	-	-	3,8	3,8	-	11,8	-	-	-

(-) No se registraron muertes maternas.

* Después de la difusión de las Estadísticas Vitales 2011, la provincia de Misiones envió una nueva base de datos de nacidos vivos registrados en el año 2011, que determina un menor valor para la tasa de mortalidad materna (7,1 o/ooo).

TABLA 42: DEFUNCIONES FETALES SEGUN JURISDICCION DE REGISTRO POR TIEMPO DE GESTACION.
 REPUBLICA ARGENTINA - AÑO 2014

JURISDICCION DE REGISTRO	TOTAL DEFUNCIONES FETALES	TIEMPO DE GESTACION (en semanas completas)									
		Menos de 22 semanas		22 a 27 semanas		28 a 36 semanas		37 semanas y más		Sin especificar	
		Cantidad	Porcentaje	Cantidad	Porcentaje	Cantidad	Porcentaje	Cantidad	Porcentaje	Cantidad	Porcentaje
REPUBLICA ARGENTINA	6.442	1.122	17,4	1.170	18,2	2.573	39,9	1.470	22,8	107	1,7
Ciud. Aut. de Buenos Aires	744	195	26,2	191	25,7	250	33,6	94	12,6	14	1,9
Buenos Aires	1.783	59	3,3	314	17,6	878	49,2	476	26,7	56	3,1
Partidos del Aglom. GBA	1.274	42	3,3	214	16,8	624	49,0	367	28,8	27	2,1
Catamarca	45	1	2,2	9	20,0	22	48,9	13	28,9	0	0,0
Córdoba	415	15	3,6	76	18,3	217	52,3	106	25,5	1	0,2
Corrientes	236	23	9,7	35	14,8	108	45,8	60	25,4	10	4,2
Chaco	216	8	3,7	35	16,2	90	41,7	83	38,4	0	0,0
Chubut	50	0	0,0	10	20,0	22	44,0	18	36,0	0	0,0
Entre Ríos	155	7	4,5	34	21,9	68	43,9	46	29,7	0	0,0
Formosa	160	66	41,3	24	15,0	47	29,4	23	14,4	0	0,0
Jujuy	163	60	36,8	25	15,3	47	28,8	31	19,0	0	0,0
La Pampa	18	0	0,0	3	16,7	11	61,1	4	22,2	0	0,0
La Rioja	27	0	0,0	1	3,7	14	51,9	12	44,4	0	0,0
Mendoza	231	18	7,8	52	22,5	97	42,0	62	26,8	2	0,9
Misiones	276	10	3,6	49	17,8	121	43,8	86	31,2	10	3,6
Neuquén	75	4	5,3	11	14,7	36	48,0	24	32,0	0	0,0
Río Negro	80	7	8,8	12	15,0	35	43,8	25	31,3	1	1,3
Salta	433	238	55,0	40	9,2	92	21,2	56	12,9	7	1,6
San Juan	211	54	25,6	48	22,7	64	30,3	45	21,3	0	0,0
San Luis	38	0	0,0	8	21,1	19	50,0	11	28,9	0	0,0
Santa Cruz	29	1	3,4	4	13,8	16	55,2	7	24,1	1	3,4
Santa Fe	463	49	10,6	114	24,6	189	40,8	108	23,3	3	0,6
Santiago del Estero	75	4	5,3	14	18,7	32	42,7	24	32,0	1	1,3
Tucumán	504	303	60,1	58	11,5	90	17,9	52	10,3	1	0,2
Tierra del Fuego	15	0	0,0	3	20,0	8	53,3	4	26,7	0	0,0

TABLA 43: DEFUNCIONES FETALES SEGUN TIEMPO DE GESTACION, POR JURISDICCION DE RESIDENCIA DE LA MADRE.
REPUBLICA ARGENTINA - AÑO 2014

JURISDICCION DE RESIDENCIA DE LA MADRE	TOTAL DEFUNCIONES FETALES	TIEMPO DE GESTACION (en semanas completas)							
		Menos de 22	22 a 24	25 a 27	28 a 31	32 a 36	37 a 41	42 y más	Sin especificar
REPUBLICA ARGENTINA	6.442	1.122	603	567	952	1.621	1.451	19	107
Ciud. Aut. de Buenos Aires	327	74	47	41	42	72	48	0	3
Buenos Aires	2.111	150	200	200	367	622	506	7	59
Partidos del Aglom. GBA	1.591	132	147	151	267	456	402	6	30
Catamarca	45	1	4	5	11	11	13	0	0
Córdoba	407	14	33	42	81	132	104	0	1
Corrientes	236	23	20	14	42	67	57	3	10
Chaco	212	9	20	14	37	50	80	2	0
Chubut	53	0	3	8	8	16	18	0	0
Entre Ríos	160	8	13	20	30	44	45	0	0
Formosa	159	65	14	11	14	32	22	1	0
Jujuy	163	60	15	10	18	29	31	0	0
La Pampa	21	0	0	3	4	10	4	0	0
La Rioja	28	0	0	1	6	8	13	0	0
Mendoza	230	18	20	32	38	58	61	1	2
Misiones	272	10	20	28	44	76	83	1	10
Neuquén	74	4	6	5	15	21	23	0	0
Río Negro	80	7	8	5	13	20	25	1	1
Salta	434	237	18	22	27	66	57	0	7
San Juan	211	53	35	14	20	44	45	0	0
San Luis	38	0	6	2	5	14	11	0	0
Santa Cruz	32	1	2	2	3	15	8	0	1
Santa Fe	463	50	60	53	72	114	110	1	3
Santiago del Estero	100	13	8	11	10	28	28	1	1
Tucumán	489	292	38	20	38	51	48	1	1
Tierra del Fuego	17	0	2	1	3	6	5	0	0
Otros países	6	1	1	0	0	2	2	0	0
Lugar no especificado	74	32	10	3	4	13	4	0	8

TABLA 44: DEFUNCIONES FETALES SEGUN INTERVALO DE PESO, POR JURISDICCION DE RESIDENCIA DE LA MADRE.
 REPUBLICA ARGENTINA - AÑO 2014

JURISDICCION DE RESIDENCIA DE LA MADRE	TOTAL DEFUNCIONES FETALES	INTERVALO DE PESO (en gramos)								
		Menos de 500	De 500 a 999	De 1000 a 1499	De 1500 a 1999	De 2000 a 2499	De 2500 a 2999	De 3000 a 3499	De 3500 y más	Sin especificar
REPUBLICA ARGENTINA	6.442	878	1.272	847	743	642	576	565	471	448
Ciud. Aut. de Buenos Aires	327	77	77	49	32	23	24	19	15	11
Buenos Aires	2.111	148	444	323	296	248	204	171	179	98
Partidos del Aglom. GBA	1.591	117	334	246	230	180	158	132	141	53
Catamarca	45	2	13	5	8	3	7	6	1	0
Córdoba	407	22	77	65	57	51	40	52	34	9
Corrientes	236	21	50	32	33	30	19	32	14	5
Chaco	212	10	46	27	31	27	15	30	22	4
Chubut	53	1	13	6	3	9	7	6	8	0
Entre Ríos	160	8	33	36	15	21	16	16	14	1
Formosa	159	48	32	13	13	11	6	9	10	17
Jujuy	163	51	39	16	13	10	13	10	10	1
La Pampa	21	0	4	5	3	3	3	1	2	0
La Rioja	28	0	2	6	5	0	6	5	4	0
Mendoza	230	14	59	41	18	26	35	24	12	1
Misiones	272	7	63	37	36	33	37	33	19	7
Neuquén	74	5	13	16	7	9	9	9	6	0
Río Negro	80	5	20	7	12	5	12	10	8	1
Salta	434	142	35	28	34	26	18	26	19	106
San Juan	211	54	47	19	23	17	14	15	21	1
San Luis	38	0	9	3	4	6	8	3	5	0
Santa Cruz	32	1	6	0	4	3	5	3	4	6
Santa Fe	463	69	101	66	46	53	47	48	28	5
Santiago del Estero	100	12	18	9	11	9	9	11	14	7
Tucumán	489	162	58	31	29	13	21	19	20	136
Tierra del Fuego	17	1	3	5	2	1	0	4	1	0
Otros países	6	1	1	0	1	0	0	2	1	0
Lugar no especificado	74	17	9	2	7	5	1	1	0	32

TABLA 45: DEFUNCIONES FETALES SEGUN EDAD DE LA MADRE, POR JURISDICCION DE RESIDENCIA DE LA MADRE.
REPUBLICA ARGENTINA - AÑO 2014

JURISDICCION DE RESIDENCIA DE LA MADRE	TOTAL DEFUNCIONES FETALES	E D A D D E L A M A D R E								
		Menos de 15	De 15 a 19	De 20 a 24	De 25 a 29	De 30 a 34	De 35 a 39	De 40 a 44	De 45 y más	Sin especificar
REPUBLICA ARGENTINA	6.442	47	1.013	1.478	1.178	1.170	824	295	29	408
Ciud. Aut. de Buenos Aires	327	2	28	58	56	83	63	25	2	10
Buenos Aires	2.111	8	291	467	372	387	273	90	10	213
Partidos del Aglom. GBA	1.591	6	220	351	282	297	212	66	8	149
Catamarca	45	0	6	10	7	9	6	1	0	6
Córdoba	407	2	55	80	70	65	45	19	2	69
Corrientes	236	6	54	44	48	34	26	10	1	13
Chaco	212	7	37	55	37	42	25	7	1	1
Chubut	53	0	5	10	19	8	4	6	1	0
Entre Ríos	160	3	24	45	31	26	17	8	1	5
Formosa	159	1	29	49	21	27	25	3	0	4
Jujuy	163	2	37	51	23	30	19	1	0	0
La Pampa	21	0	4	2	7	2	2	4	0	0
La Rioja	28	0	8	4	4	5	2	3	1	1
Mendoza	230	1	43	50	36	39	42	17	2	0
Misiones	272	0	48	63	57	42	28	21	2	11
Neuquén	74	0	9	14	18	19	11	3	0	0
Río Negro	80	0	11	19	20	12	15	2	1	0
Salta	434	2	78	120	85	76	51	15	2	5
San Juan	211	4	38	52	44	34	29	9	0	1
San Luis	38	0	11	10	7	5	5	0	0	0
Santa Cruz	32	0	0	8	7	8	6	1	0	2
Santa Fe	463	2	80	109	94	97	54	24	1	2
Santiago del Estero	100	1	15	18	20	14	8	1	0	23
Tucumán	489	6	93	128	86	92	62	21	0	1
Tierra del Fuego	17	0	3	4	4	3	3	0	0	0
Otros países	6	0	1	2	2	0	0	1	0	0
Lugar no especificado	74	0	5	6	3	11	3	3	2	41

TABLA 46: DEFUNCIONES FETALES SEGUN CONDICION DEL FETO, POR JURISDICCION DE RESIDENCIA DE LA MADRE.
REPUBLICA ARGENTINA - AÑO 2014

JURISDICCION DE RESIDENCIA DE LA MADRE	TOTAL DEFUNCIONES FETALES	FETO MACERADO		
		Sí	No	Sin especificar
REPUBLICA ARGENTINA	6.442	2.018	3.195	509
Ciud. Aut. de Buenos Aires	327	85	203	39
Buenos Aires	520	183	1.737	191
Partidos del Aglom. GBA	1591	150	1.311	130
Catamarca	45	17	23	5
Córdoba	407	167	181	59
Corrientes	236	107	90	39
Chaco	212	110	93	9
Chubut	53	26	27	
Entre Ríos	160	64	81	15
Formosa	159	75	80	4
Jujuy	163	68	95	
La Pampa	21	8	13	
La Rioja	28	9	19	
Mendoza	230	118	111	1
Misiones	272	123	101	48
Neuquén	74	42	32	
Río Negro	80	35	44	1
Salta	434	133	272	29
San Juan	211	78	125	8
San Luis	38	12	25	1
Santa Cruz	32	20	11	1
Santa Fe	463	192	262	9
Santiago del Estero	100	49	44	7
Tucumán	489	281	198	10
Tierra del Fuego	17	6	11	
Otros países	6	3	3	
Lugar no especificado	74	7	34	33

TABLA 47: DEFUNCIONES FETALES SEGUN EDAD GESTACIONAL E INTERVALO DE PESO.
REPUBLICA ARGENTINA - AÑO 2014

INTERVALO DE PESO	TOTAL DEFUNCIONES FETALES	E D A D G E S T A C I O N A L (en semanas completas)							
		Menos de 22	22 a 24	25 a 27	28 a 31	32 a 36	37 a 41	42 y más	Sin especificar
TOTAL	6.442	1.122	603	567	952	1.621	1.451	19	107
Menos de 500 gramos	878	683	146	46	0	0	0	0	3
de 500 a 999 gramos	1.272	138	446	388	252	41	0	0	7
de 1000 a 1499 gramos	847	0	0	126	437	263	17	0	4
de 1500 a 1999 gramos	743	0	0	0	247	415	78	0	3
de 2000 a 2499 gramos	642	0	0	0	0	463	172	1	6
de 2500 a 2999 gramos	576	0	0	0	0	255	311	3	7
de 3000 a 3499 gramos	565	0	0	0	0	104	451	7	3
de 3500 gramos y más	471	0	0	0	0	61	398	8	4
Sin especificar	448	301	11	7	16	19	24	0	70

TABLA 48: DEFUNCIONES FETALES SEGUN AGRUPAMIENTO DE CAUSAS DE MUERTE E INTERVALO DE PESO.
REPUBLICA ARGENTINA - AÑO 2014

AGRUPAMIENTO DE CAUSAS	TOTAL DEFUNCIONES FETALES	INTERVALO DE PESO (en gramos)								
		Menos de 500	De 500 a 999	De 1000 a 1499	De 1500 a 1999	De 2000 a 2499	De 2500 a 2999	De 3000 a 3499	De 3500 y más	Sin especificar
TODAS LAS CAUSAS	6.442	878	1.272	847	743	642	576	565	471	448
Feto afectado por factores maternos y por complicaciones del embarazo, del trabajo de parto y del parto	2.013	232	402	277	248	235	209	184	144	82
* Por condic.maternas no relac. con el embarazo presente	412	16	96	83	63	51	32	31	27	13
* Por complicaciones maternas del embarazo	353	147	79	23	15	22	12	9	9	37
* Por complicaciones placenta, cordón umbilical y membranas	1.198	66	220	167	168	157	153	136	101	30
* Por otras complicaciones del trabajo de parto y del parto	46	3	6	3	2	5	10	8	7	2
* Por influencias nocivas transmitidas a través de placenta	4	0	1	1	0	0	2	0	0	0
Trastornos relacionados con la duración de la gestación y del crecimiento fetal	128	28	46	13	21	11	1	1	1	6
*Trast. relac.con duración corta gestación y bajo peso al nacer	32	9	13	1	3	2	0	0	0	4
* Retardo del crecimiento fetal y desnutrición fetal	93	19	33	12	18	9	0	0	0	2
* Trast. relac.con embarazo prolongado y sobrepeso al nacer	3	0	0	0	0	0	1	1	1	0
Traumatismo del nacimiento	4	1	2	0	0	0	0	1	0	0
Hipoxia intrauterina y asfixia del nacimiento	1.499	109	312	222	193	167	166	144	130	56
Neumonía congénita	0	0	0	0	0	0	0	0	0	0
Afecciones respiratorias del recién nacido	9	0	2	0	2	1	0	3	1	0
Sepsis bacteriana del recién nacido	2	0	2	0	0	0	0	0	0	0
Trastornos hemorrágicos y hematológicos del feto	14	1	4	3	1	1	2	1	1	0
Muerte fetal de causa no especificada	1.800	414	299	152	150	141	123	149	96	276
Resto de afecciones perinatales	581	69	110	81	61	44	54	66	82	14
Anencefalia y malformaciones congénitas similares	32	10	11	5	2	3	1	0	0	0
Hidrocefalo congénito y espina bífida	14	0	4	5	2	1	0	1	1	0
Otras malformaciones congénitas del sistema nervioso	12	1	4	3	1	1	0	0	1	1
Malformaciones congénitas del corazón	40	2	6	7	7	10	1	2	2	3
Síndrome de Down y otras anomalías cromosómicas	32	3	7	8	5	3	4	0	1	1
Otras malformaciones congénitas	197	8	49	52	39	18	7	8	7	9
Todas las demás causas	65	0	12	19	11	6	8	5	4	0

TABLA 49: DEFUNCIONES FETALES Y TASAS DE MORTALIDAD PERINATAL, FETAL Y FETAL POR PESO, POR JURISDICCION DE RESIDENCIA DE LA MADRE.
REPUBLICA ARGENTINA - AÑO 2014

JURISDICCION DE RESIDENCIA DE LA MADRE	DEFUNCIONES FETALES			TASA DE MORTALIDAD			RAZON DE MORTALIDAD FETAL (4)
	TOTAL	DE 22 SEMANAS Y MÁS	DE 1000 GRAMOS Y MÁS	PERINATAL (1)	FETAL TOTAL (2)	FETAL POR PESO (3)	
REPUBLICA ARGENTINA	6.442	5.213	3.844	11,8	8,4	5,0	8,3
Ciud. Aut. de Buenos Aires	327	250	162	9,7	7,6	3,7	7,5
Buenos Aires	2.111	1.902	1.421	11,3	7,3	4,9	7,2
Partidos del Aglom. GBA	1.591	1.429	1.087	11,9	7,8	5,3	7,6
Catamarca	45	44	30	10,6	6,6	4,4	6,6
Córdoba	407	392	299	10,7	6,9	5,1	6,9
Corrientes	236	203	160	18,1	11,3	7,7	11,3
Chaco	212	203	152	15,0	9,4	6,7	9,3
Chubut	53	53	39	9,2	5,4	3,9	5,4
Entre Ríos	160	152	118	11,7	6,9	5,1	6,9
Formosa	159	94	62	13,5	12,7	4,9	12,7
Jujuy	163	103	72	13,2	11,6	5,1	11,6
La Pampa	21	21	17	7,3	3,7	3,0	3,7
La Rioja	28	28	26	11,6	4,5	4,2	4,5
Mendoza	230	210	156	10,7	6,4	4,3	6,4
Misiones	272	252	195	13,5	10,0	7,2	9,9
Neuquén	74	70	56	9,8	6,2	4,7	6,2
Río Negro	80	72	54	10,6	6,5	4,4	6,5
Salta	434	190	151	13,3	15,3	5,3	15,3
San Juan	211	158	109	16,4	13,6	7,0	13,6
San Luis	38	38	29	10,5	4,9	3,7	4,8
Santa Cruz	32	30	19	10,2	5,3	3,1	5,2
Santa Fe	463	410	288	12,0	8,0	5,0	8,0
Santiago del Estero	100	86	63	9,1	5,5	3,5	5,5
Tucumán	489	196	133	14,2	16,2	4,4	16,1
Tierra del Fuego	17	17	13	9,8	5,6	4,3	5,6
Otros países	6	5	4	-	-	-	-
Lugar no especificado	74	34	16	-	-	-	-

NOTAS:

(1) Es el cociente entre la suma de las defunciones fetales tardías (22 semanas y más) y las defunciones de menores de 7 días, y la suma de las defunciones fetales tardías más los nacidos vivos, por mil.

(2) Es el cociente entre las defunciones fetales totales y el total de nacidos (vivos y muertos), por mil.

(3) Es el cociente entre las defunciones fetales de 1000 gramos y más y el total de nacidos (vivos y muertos) de 1000 grs y más, por mil

(4) Es el cociente entre las defunciones fetales totales y el total de nacidos vivos, por mil.

GRAFICOS

**Tasa de Mortalidad Infantil cada 1.000 nacidos vivos
según jurisdicción de residencia de la madre. República Argentina. Año 2014**

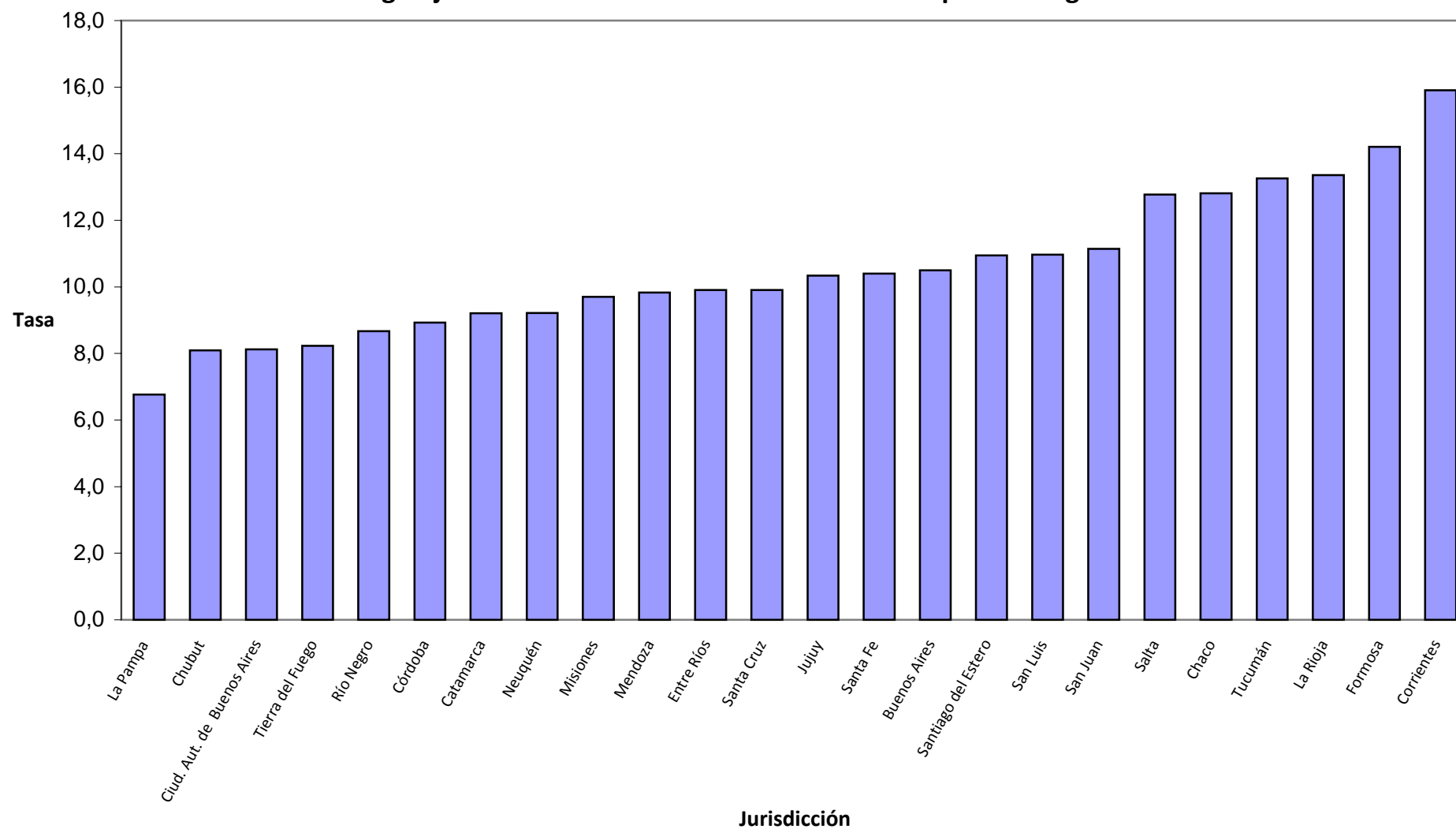

Distribución porcentual de las muertes neonatales según criterios de reducibilidad
República Argentina. Año 2014

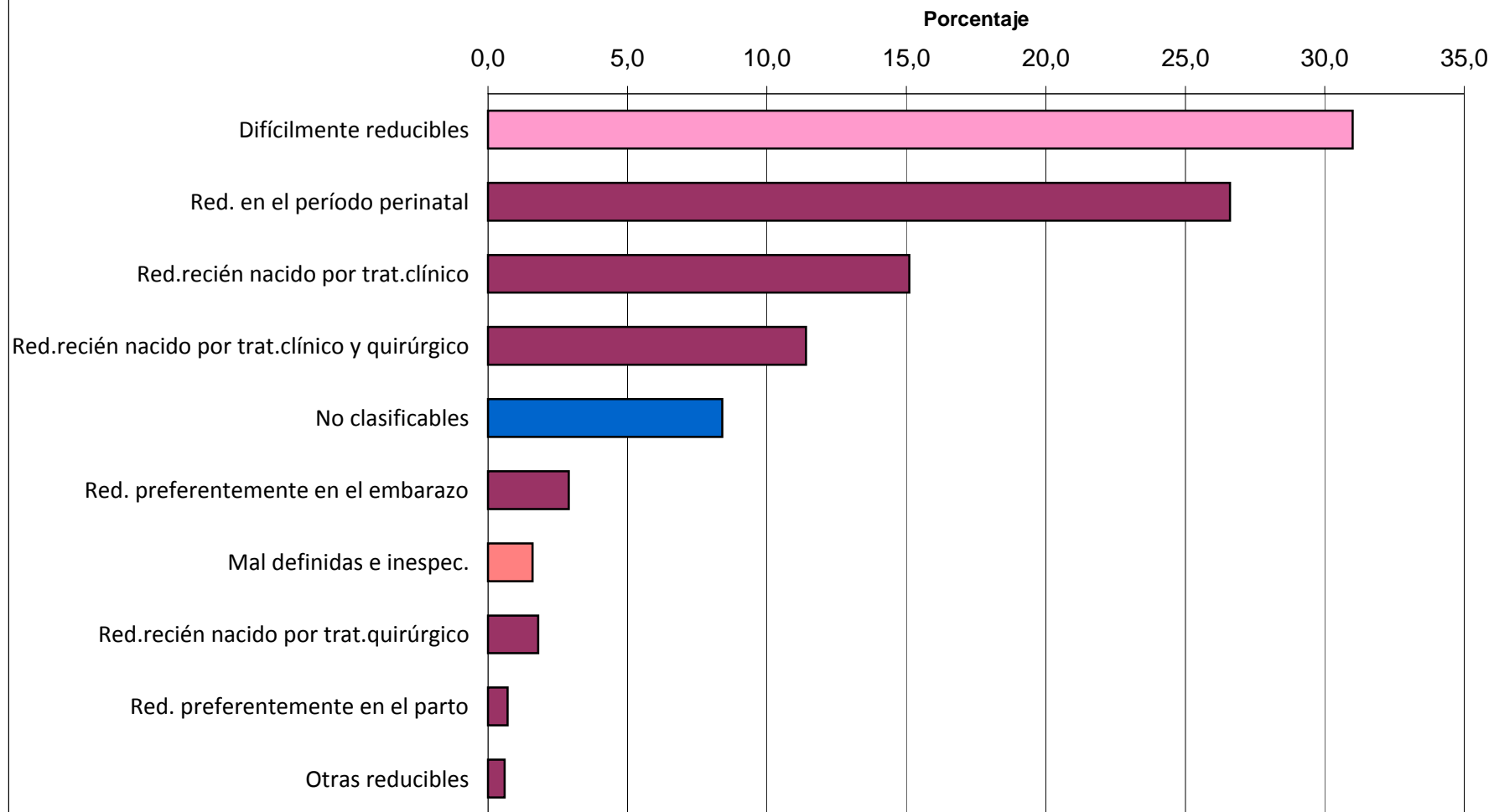

Distribución porcentual de las muertes postneonatales según criterios de reducibilidad
República Argentina. Año 2014

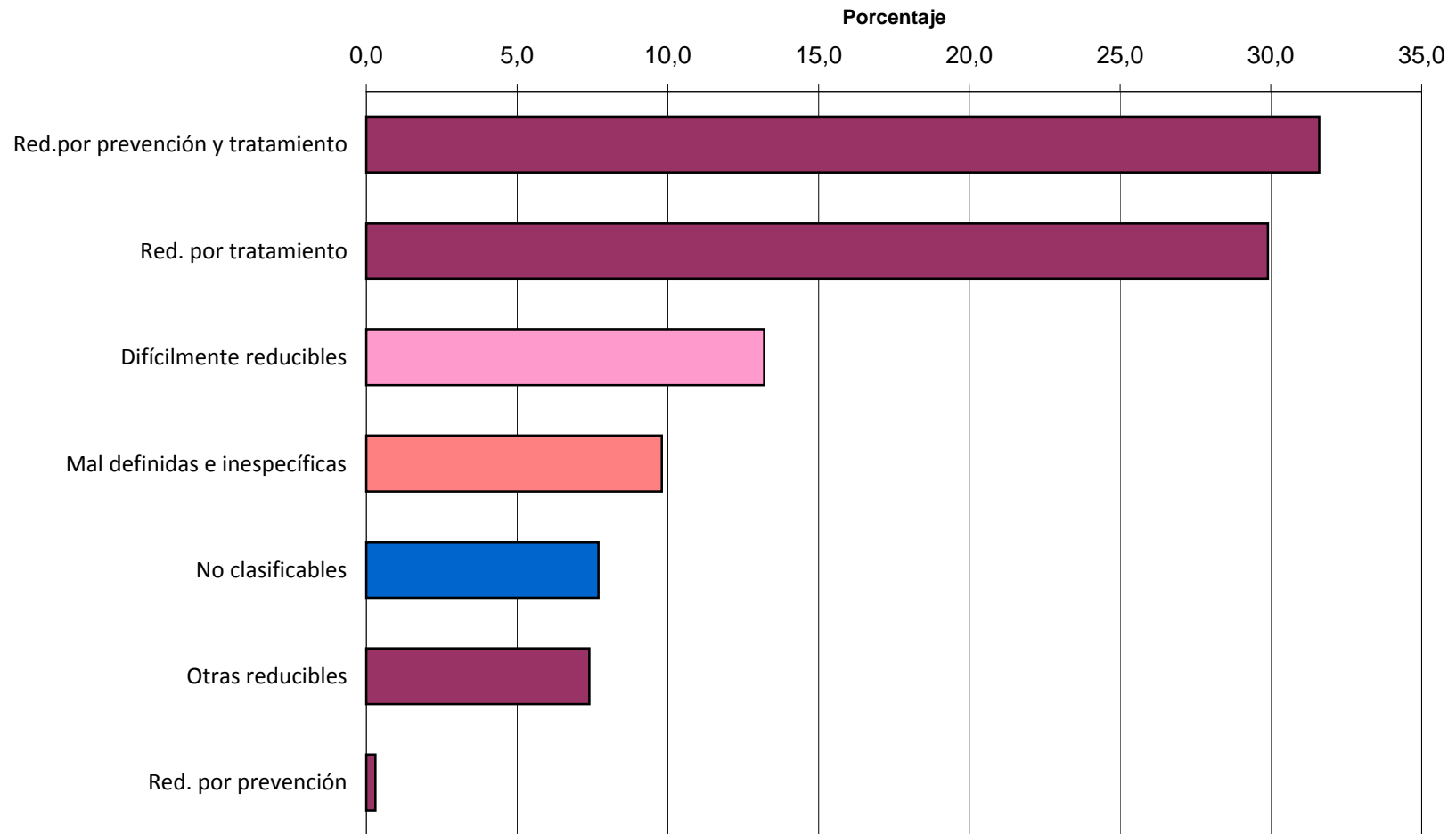

Tasas de Mortalidad Infantil, Neonatal y Postneonatal cada 1.000 nacidos vivos
República Argentina. Años 1990-2014

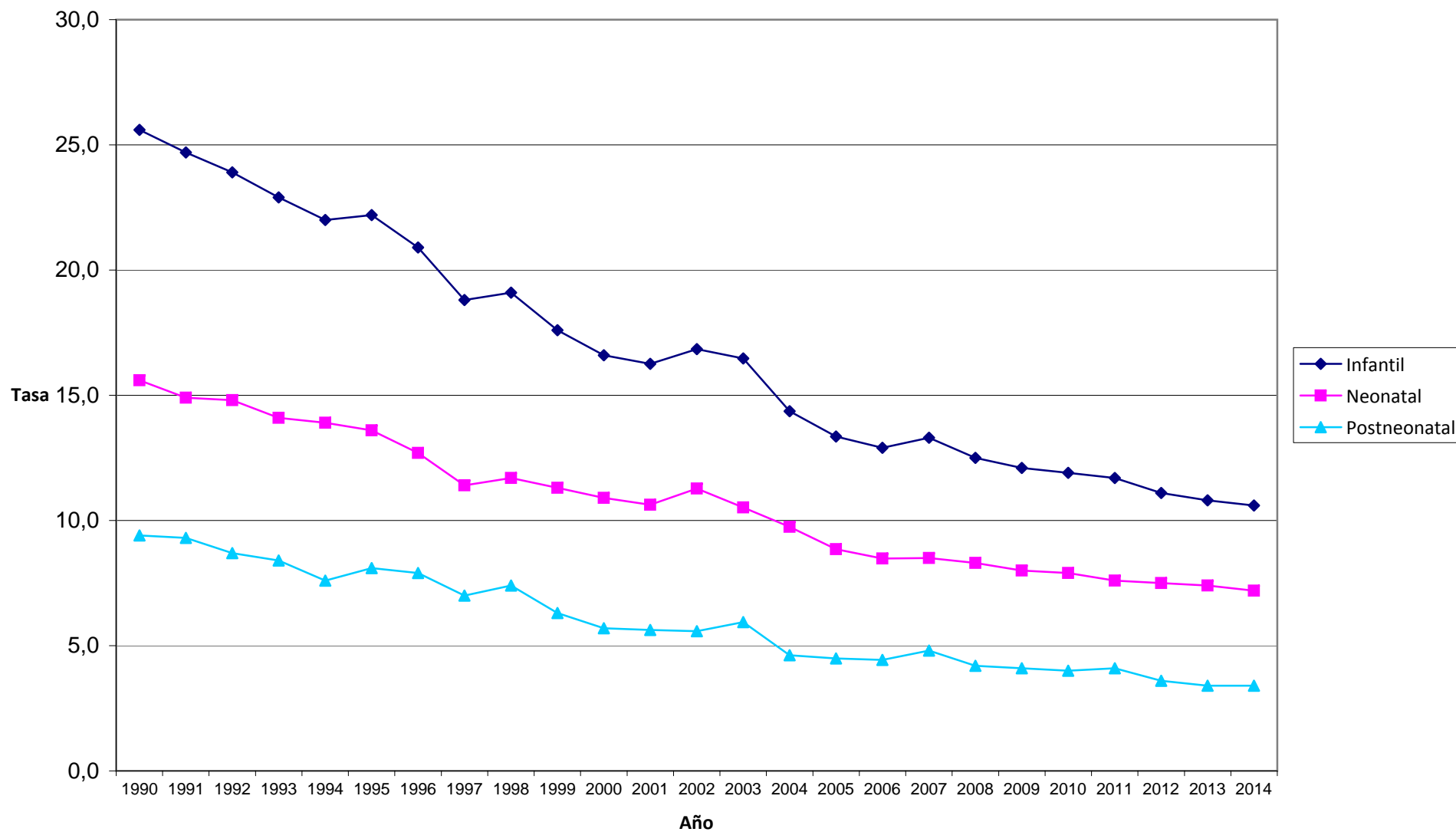

**Tasa de Mortalidad Materna cada 10.000 nacidos vivos
según jurisdicción de residencia - República Argentina. Año 2014**

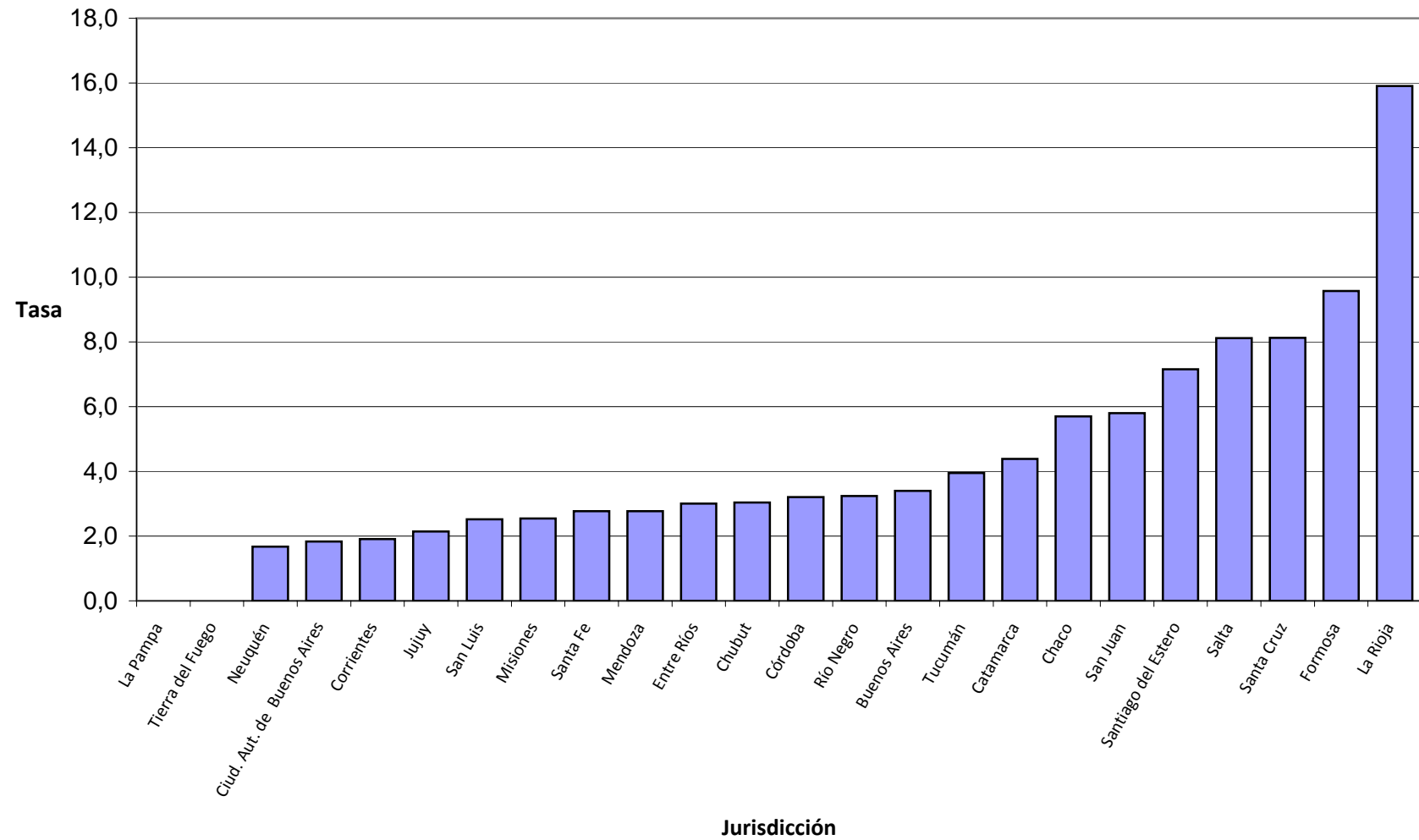

Distribución porcentual de las muertes maternas según grupos de causas
República Argentina. Año 2014

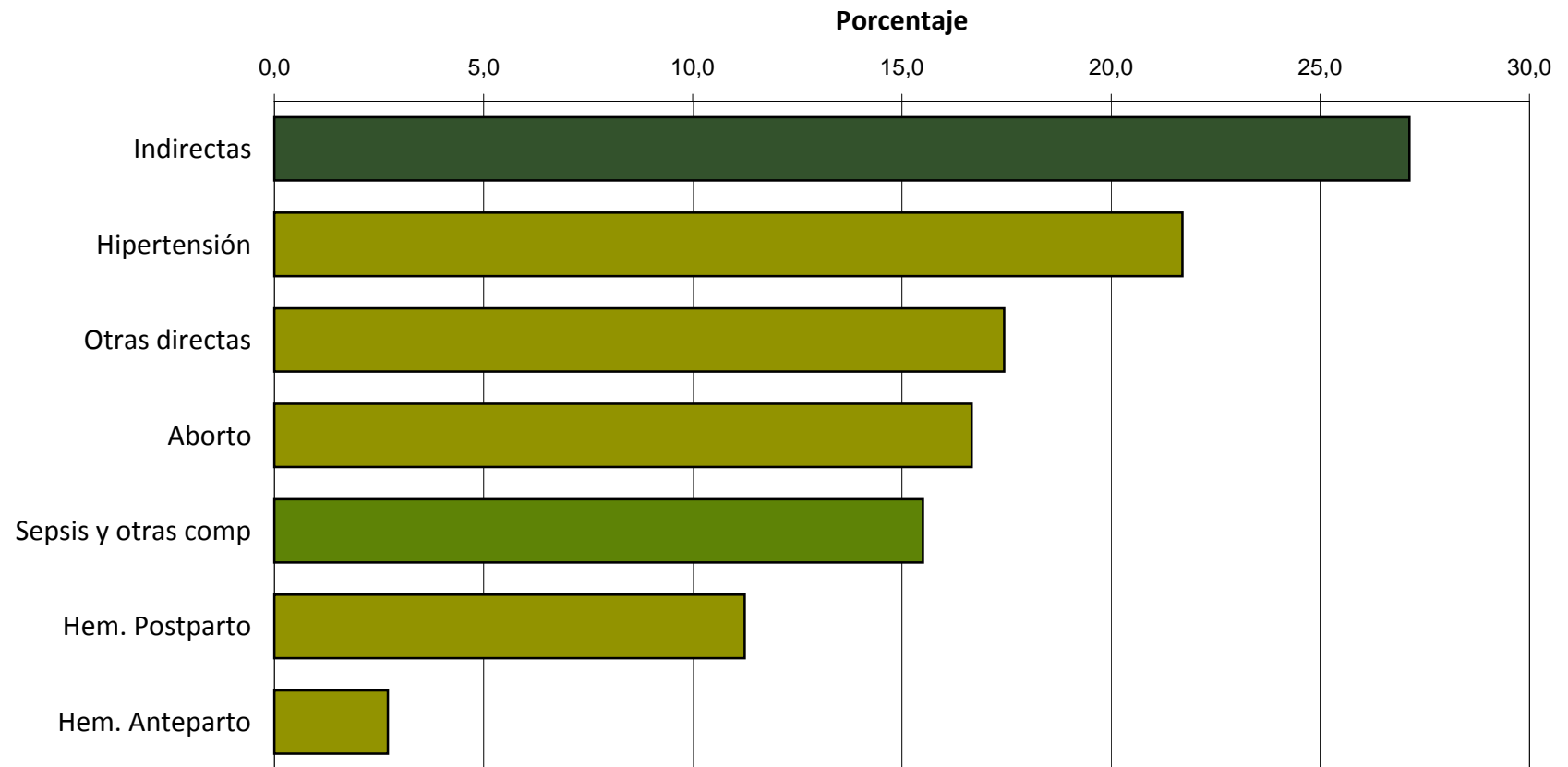

Tasa de Mortalidad Materna total y por grupo de causas cada 10.000 nacidos vivos
República Argentina. Años 1990-2014

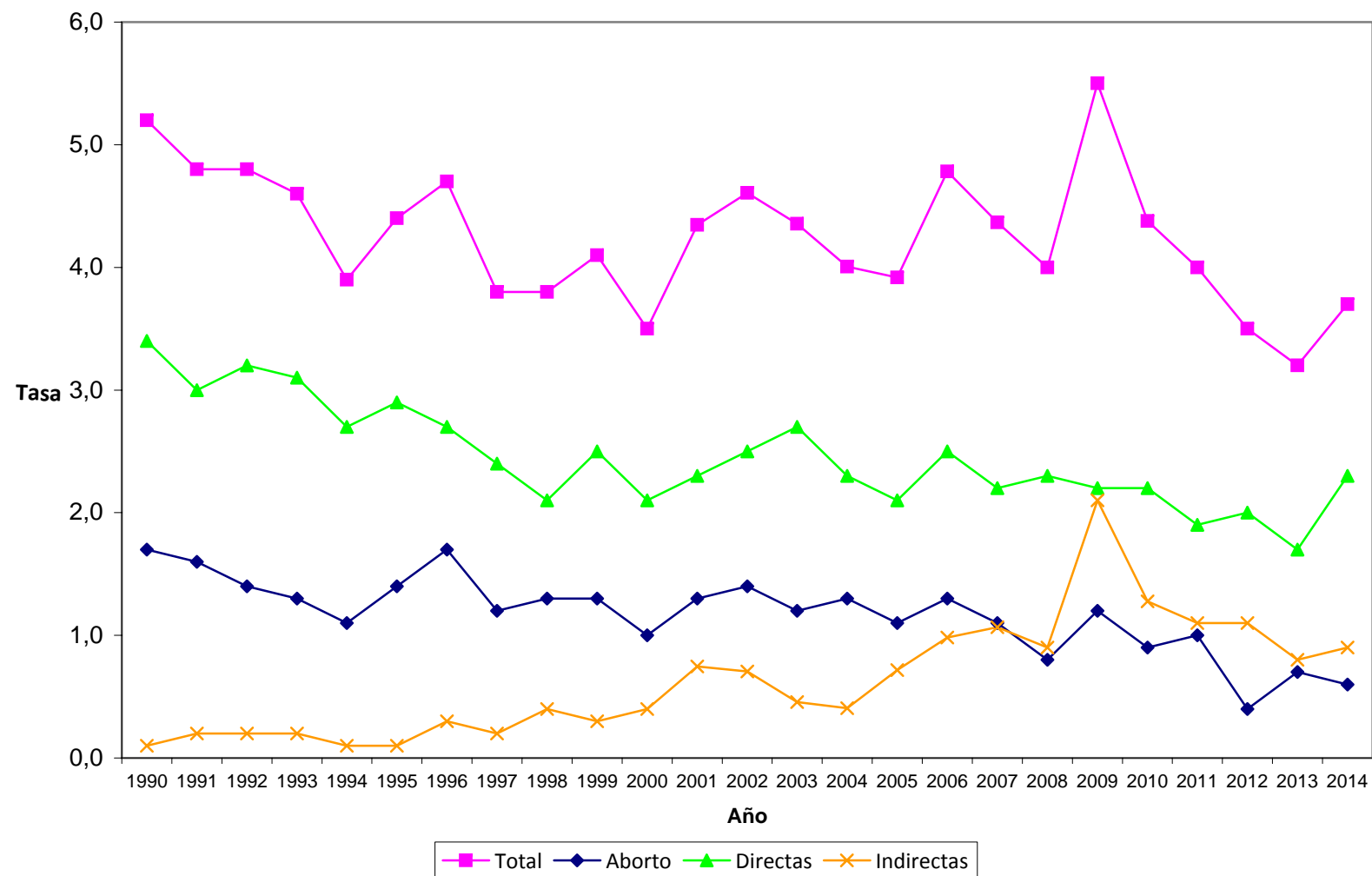

ANEXO

POBLACION SEGUN SEXO Y GRUPO QUINQUENAL DE EDAD ESTIMADA AL 30 DE JUNIO DE 2014 POR JURISDICCION

AMBOS SEXOS

JURISDICCION	TOTAL	0 a 4	5 a 9	10 a 14	15 a 19	20 a 24	25 a 29	30 a 34	35 a 39	40 a 44	45 a 49	50 a 54	55 a 59	60 a 64	65 a 69	70 a 74	75 a 79	80 a 84	85 y más
Total del país	42.669.500	3.745.299	3.541.275	3.510.972	3.553.325	3.527.754	3.294.748	3.153.561	3.047.087	2.607.887	2.284.142	2.150.000	1.972.274	1.755.623	1.466.753	1.125.319	840.332	585.184	507.965
Ciud. Aut. Bs. As.	3.049.229	209.952	207.229	191.402	191.020	207.871	238.930	237.777	231.108	204.486	171.440	164.766	162.109	149.225	134.843	113.291	89.580	67.868	76.332
Buenos Aires	16.476.149	1.457.653	1.354.522	1.300.417	1.272.267	1.312.573	1.274.528	1.209.688	1.187.436	1.035.671	912.293	852.659	780.646	699.077	592.858	452.349	339.919	239.798	201.795
Catamarca	393.088	33.890	34.443	37.762	38.925	34.690	28.681	28.414	28.432	23.820	20.208	18.390	16.915	14.703	11.509	8.454	6.058	4.221	3.573
Córdoba	3.528.687	290.093	270.384	275.244	287.598	294.693	278.689	264.375	252.427	213.316	190.077	182.269	166.191	152.722	132.709	103.067	77.233	53.198	44.402
Corrientes	1.059.836	101.240	92.927	96.245	107.233	100.090	80.985	72.108	67.915	58.609	53.912	51.745	46.500	39.958	31.060	23.096	16.584	10.766	8.863
Chaco	1.130.608	112.535	105.465	109.201	117.638	107.117	86.501	80.008	73.957	61.558	55.275	52.496	47.269	38.670	28.763	21.371	15.537	9.804	7.443
Chubut	556.319	50.364	48.167	47.816	46.881	44.690	44.059	46.323	44.330	36.042	30.370	27.969	24.541	20.351	15.646	11.391	7.956	5.135	4.288
Entre Ríos	1.308.290	110.015	107.229	112.051	116.270	108.199	96.098	93.625	90.917	78.829	70.383	67.235	61.197	54.735	46.004	36.050	26.710	17.949	14.794
Formosa	573.823	57.035	54.951	58.774	62.068	53.622	39.392	36.757	35.752	31.413	29.083	27.033	24.289	19.956	15.040	11.401	8.200	5.109	3.948
Jujuy	718.971	66.140	65.671	69.701	71.110	64.922	53.074	53.459	52.416	43.359	35.841	32.367	29.118	25.237	19.927	14.722	10.445	6.604	4.858
La Pampa	339.895	27.333	26.767	27.405	28.008	26.876	24.389	24.328	23.777	21.047	19.394	18.529	16.613	15.039	12.957	10.260	7.575	5.134	4.464
La Rioja	362.605	31.465	30.577	32.088	34.770	35.252	29.973	27.872	26.733	21.663	18.540	17.182	15.193	12.980	9.891	7.160	5.071	3.384	2.811
Mendoza	1.863.809	168.475	155.862	151.902	154.846	158.803	147.024	135.889	129.238	110.638	95.800	89.780	84.526	78.781	67.080	51.089	37.107	25.696	21.273
Misiones	1.174.542	120.878	116.558	122.357	125.099	109.104	86.330	79.904	74.852	63.916	57.139	54.021	46.750	37.766	28.138	20.657	14.860	9.303	6.910
Neuquén	610.449	58.070	53.843	51.846	51.739	51.307	48.201	47.757	46.824	40.286	34.593	31.403	27.004	22.256	16.835	11.681	7.856	4.933	4.015
Río Negro	688.873	59.604	57.597	58.723	59.140	56.950	51.621	52.301	51.270	44.008	38.534	35.883	31.836	27.567	22.344	16.313	11.402	7.501	6.279
Salta	1.314.726	136.605	129.110	130.582	132.428	120.421	98.470	92.992	88.151	74.241	63.293	56.951	49.949	43.087	34.023	25.299	18.207	11.809	9.108
San Juan	730.408	67.058	67.387	66.460	65.925	62.681	54.403	52.036	50.390	43.840	36.796	34.136	31.641	29.003	24.299	18.028	12.254	8.058	6.013
San Luis	469.889	39.965	40.112	42.199	42.967	39.426	34.371	34.343	34.088	28.807	25.276	23.422	21.190	18.762	15.598	11.686	7.991	5.317	4.369
Santa Cruz	311.444	31.021	29.876	28.501	25.605	25.114	26.423	28.250	26.123	20.253	16.637	14.819	12.125	9.289	6.590	4.576	3.075	1.870	1.297
Santa Fe	3.369.365	267.718	252.402	251.190	266.211	277.025	269.575	260.847	244.809	202.192	181.846	176.505	163.628	148.205	125.275	99.232	77.624	55.257	49.824
Sgo. del Estero	918.147	86.893	87.070	93.826	96.713	83.083	66.553	64.568	62.140	51.407	43.042	39.551	36.577	32.005	25.155	19.045	13.962	9.080	7.477
Tucumán	1.572.205	148.441	139.943	141.553	146.188	141.037	124.097	116.707	111.679	88.448	75.441	72.231	69.773	61.686	47.296	33.409	24.094	16.784	13.398
Tierra del Fuego	148.143	12.856	13.183	13.727	12.676	12.208	12.381	13.233	12.323	10.038	8.929	8.658	6.694	4.563	2.913	1.692	1.032	606	431

Fuente: INDEC (2014). Proyecciones provinciales de población por sexo y grupos de edad 2010-2040. Buenos Aires, Serie Análisis Demográfico N° 36

POBLACION SEGUN SEXO Y GRUPO QUINQUENAL DE EDAD ESTIMADA AL 30 DE JUNIO DE 2014 POR JURISDICCION

VARONES

JURISDICCION	TOTAL	0 a 4	5 a 9	10 a 14	15 a 19	20 a 24	25 a 29	30 a 34	35 a 39	40 a 44	45 a 49	50 a 54	55 a 59	60 a 64	65 a 69	70 a 74	75 a 79	80 a 84	85 y más
Total del país	20.896.203	1.927.925	1.820.695	1.794.189	1.803.726	1.774.923	1.643.562	1.565.008	1.504.230	1.279.832	1.113.955	1.040.062	943.466	825.113	669.445	489.752	338.698	212.432	149.190
Ciud. Aut. Bs. As.	1.422.507	108.105	106.372	97.400	95.665	102.269	116.485	115.857	112.414	97.952	80.461	75.500	72.153	64.412	56.133	44.911	32.881	22.527	21.010
Buenos Aires	8.064.849	750.850	697.264	665.580	646.528	661.669	639.249	603.114	587.670	509.690	445.686	412.409	373.056	326.680	269.742	195.824	135.919	86.132	57.787
Catamarca	196.547	17.453	17.745	19.327	19.862	17.741	14.494	14.216	14.137	11.888	10.080	9.182	8.441	7.266	5.523	3.877	2.584	1.603	1.128
Córdoba	1.721.478	149.442	138.644	139.849	145.318	148.262	139.347	131.916	125.403	104.858	92.439	88.270	79.303	71.107	59.945	44.550	31.033	19.153	12.639
Corrientes	522.500	52.184	47.891	49.259	54.467	50.022	39.587	35.195	32.760	28.191	26.149	25.203	22.727	19.622	14.923	10.503	6.867	4.064	2.886
Chaco	558.670	57.501	54.240	55.729	59.741	53.667	42.373	38.906	35.963	29.835	26.906	25.702	23.256	18.971	13.757	9.597	6.419	3.760	2.347
Chubut	278.319	25.725	24.847	24.445	23.852	22.691	22.265	23.546	22.454	18.078	15.112	13.929	12.149	9.922	7.429	5.158	3.347	1.965	1.405
Entre Ríos	641.619	56.685	55.178	57.218	59.044	54.767	48.027	46.375	44.957	39.016	34.647	32.624	29.371	26.077	21.161	15.790	10.591	6.153	3.938
Formosa	285.924	29.384	28.300	30.082	31.776	27.101	19.177	17.660	17.217	15.199	14.327	13.532	11.961	9.881	7.317	5.417	3.783	2.229	1.581
Jujuy	354.747	34.085	33.793	35.630	36.104	32.603	26.146	26.257	25.790	21.111	17.199	15.368	13.698	11.935	9.260	6.694	4.633	2.752	1.689
La Pampa	168.750	14.078	13.701	13.945	14.355	13.719	12.316	12.147	11.869	10.409	9.603	9.218	8.279	7.452	6.246	4.760	3.233	2.026	1.394
La Rioja	180.563	16.276	15.734	16.177	17.594	17.707	14.893	13.875	13.230	10.755	9.230	8.560	7.614	6.420	4.801	3.334	2.143	1.331	889
Mendoza	914.741	86.787	80.340	77.794	78.778	80.359	73.961	67.904	63.671	53.928	46.284	42.984	39.991	36.638	30.609	22.477	15.444	9.878	6.914
Misiones	586.884	62.262	59.977	62.528	63.660	54.685	42.447	39.139	36.774	31.391	28.159	26.988	23.484	18.893	13.763	9.779	6.631	3.835	2.489
Neuquén	303.806	29.944	27.697	26.527	26.402	26.163	24.278	23.596	23.128	19.784	16.823	15.252	13.203	10.842	8.086	5.427	3.404	1.926	1.324
Río Negro	343.212	30.708	29.672	30.100	30.278	28.992	26.045	25.999	25.223	21.786	18.961	17.584	15.620	13.512	10.787	7.649	5.078	3.045	2.173
Salta	650.481	70.354	66.271	66.507	67.284	60.435	48.476	45.289	42.800	36.050	30.894	27.728	24.076	20.570	15.979	11.682	8.066	4.871	3.149
San Juan	360.918	34.531	34.841	34.198	33.738	31.704	27.494	26.067	25.154	21.552	17.842	16.321	14.828	13.466	11.090	7.898	5.068	3.130	1.996
San Luis	232.930	20.598	20.518	21.353	21.771	19.828	17.135	16.979	16.946	14.428	12.708	11.642	10.397	9.086	7.408	5.332	3.404	2.073	1.324
Santa Cruz	160.081	15.953	15.418	14.592	13.033	12.915	13.763	14.743	13.682	10.548	8.667	7.770	6.358	4.743	3.210	2.095	1.364	763	464
Santa Fe	1.638.315	137.209	128.750	128.614	134.513	138.876	134.877	130.284	121.308	99.546	88.901	85.360	78.313	69.542	56.395	42.445	30.462	19.137	13.783
Sgo. del Estero	457.369	44.755	44.657	47.850	49.322	41.902	32.778	31.395	30.368	25.548	21.684	19.799	18.252	16.007	12.218	8.826	6.017	3.575	2.416
Tucumán	775.385	76.432	72.106	72.469	74.108	70.597	61.608	57.733	54.973	43.241	36.724	34.696	33.409	29.700	22.188	14.921	9.868	6.277	4.335
Tierra del Fuego	75.608	6.624	6.739	7.016	6.533	6.249	6.341	6.816	6.339	5.048	4.469	4.441	3.527	2.369	1.475	806	459	227	130

Fuente: INDEC (2014). Proyecciones provinciales de población por sexo y grupos de edad 2010-2040. Buenos Aires, Serie Análisis Demográfico N° 36

POBLACION SEGUN SEXO Y GRUPO QUINQUENAL DE EDAD ESTIMADA AL 30 DE JUNIO DE 2014 POR JURISDICCION

MUJERES

JURISDICCION	TOTAL	0 a 4	5 a 9	10 a 14	15 a 19	20 a 24	25 a 29	30 a 34	35 a 39	40 a 44	45 a 49	50 a 54	55 a 59	60 a 64	65 a 69	70 a 74	75 a 79	80 a 84	85 y más
Total del país	21.773.297	1.817.374	1.720.580	1.716.783	1.749.599	1.752.831	1.651.186	1.588.553	1.542.857	1.328.055	1.170.187	1.109.938	1.028.808	930.510	797.308	635.567	501.634	372.752	358.775
Ciud. Aut. Bs. As.	1.626.722	101.847	100.857	94.002	95.355	105.602	122.445	121.920	118.694	106.534	90.979	89.266	89.956	84.813	78.710	68.380	56.699	45.341	55.322
Buenos Aires	8.411.300	706.803	657.258	634.837	625.739	650.904	635.279	606.574	599.766	525.981	466.607	440.250	407.590	372.397	323.116	256.525	204.000	153.666	144.008
Catamarca	196.541	16.437	16.698	18.435	19.063	16.949	14.187	14.198	14.295	11.932	10.128	9.208	8.474	7.437	5.986	4.577	3.474	2.618	2.445
Córdoba	1.807.209	140.651	131.740	135.395	142.280	146.431	139.342	132.459	127.024	108.458	97.638	93.999	86.888	81.615	72.764	58.517	46.200	34.045	31.763
Corrientes	537.336	49.056	45.036	46.986	52.766	50.068	41.398	36.913	35.155	30.418	27.763	26.542	23.773	20.336	16.137	12.593	9.717	6.702	5.977
Chaco	571.938	55.034	51.225	53.472	57.897	53.450	44.128	41.102	37.994	31.723	28.369	26.794	24.013	19.699	15.006	11.774	9.118	6.044	5.096
Chubut	278.000	24.639	23.320	23.371	23.029	21.999	21.794	22.777	21.876	17.964	15.258	14.040	12.392	10.429	8.217	6.233	4.609	3.170	2.883
Entre Ríos	666.671	53.330	52.051	54.833	57.226	53.432	48.071	47.250	45.960	39.813	35.736	34.611	31.826	28.658	24.843	20.260	16.119	11.796	10.856
Formosa	287.899	27.651	26.651	28.692	30.292	26.521	20.215	19.097	18.535	16.214	14.756	13.501	12.328	10.075	7.723	5.984	4.417	2.880	2.367
Jujuy	364.224	32.055	31.878	34.071	35.006	32.319	26.928	27.202	26.626	22.248	18.642	16.999	15.420	13.302	10.667	8.028	5.812	3.852	3.169
La Pampa	171.145	13.255	13.066	13.460	13.653	13.157	12.073	12.181	11.908	10.638	9.791	9.311	8.334	7.587	6.711	5.500	4.342	3.108	3.070
La Rioja	182.042	15.189	14.843	15.911	17.176	17.545	15.080	13.997	13.503	10.908	9.310	8.622	7.579	6.560	5.090	3.826	2.928	2.053	1.922
Mendoza	949.068	81.688	75.522	74.108	76.068	78.444	73.063	67.985	65.567	56.710	49.516	46.796	44.535	42.143	36.471	28.612	21.663	15.818	14.359
Misiones	587.658	58.616	56.581	59.829	61.439	54.419	43.883	40.765	38.078	32.525	28.980	27.033	23.266	18.873	14.375	10.878	8.229	5.468	4.421
Neuquén	306.643	28.126	26.146	25.319	25.337	25.144	23.923	24.161	23.696	20.502	17.770	16.151	13.801	11.414	8.749	6.254	4.452	3.007	2.691
Río Negro	345.661	28.896	27.925	28.623	28.862	27.958	25.576	26.302	26.047	22.222	19.573	18.299	16.216	14.055	11.557	8.664	6.324	4.456	4.106
Salta	664.245	66.251	62.839	64.075	65.144	59.986	49.994	47.703	45.351	38.191	32.399	29.223	25.873	22.517	18.044	13.617	10.141	6.938	5.959
San Juan	369.490	32.527	32.546	32.262	32.187	30.977	26.909	25.969	25.236	22.288	18.954	17.815	16.813	15.537	13.209	10.130	7.186	4.928	4.017
San Luis	236.959	19.367	19.594	20.846	21.196	19.598	17.236	17.364	17.142	14.379	12.568	11.780	10.793	9.676	8.190	6.354	4.587	3.244	3.045
Santa Cruz	151.363	15.068	14.458	13.909	12.572	12.199	12.660	13.507	12.441	9.705	7.970	7.049	5.767	4.546	3.380	2.481	1.711	1.107	833
Santa Fe	1.731.050	130.509	123.652	122.576	131.698	138.149	134.698	130.563	123.501	102.646	92.945	91.145	85.315	78.663	68.880	56.787	47.162	36.120	36.041
Sgo. del Estero	460.778	42.138	42.413	45.976	47.391	41.181	33.775	33.173	31.772	25.859	21.358	19.752	18.325	15.998	12.937	10.219	7.945	5.505	5.061
Tucumán	796.820	72.009	67.837	69.084	72.080	70.440	62.489	58.974	56.706	45.207	38.717	37.535	36.364	31.986	25.108	18.488	14.226	10.507	9.063
Tierra del Fuego	72.535	6.232	6.444	6.711	6.143	5.959	6.040	6.417	5.984	4.990	4.460	4.217	3.167	2.194	1.438	886	573	379	301

Fuente: INDEC (2014). Proyecciones provinciales de población por sexo y grupos de edad 2010-2040. Buenos Aires, Serie Análisis Demográfico N° 36

CANTIDAD DE DEFUNCIONES POR CAUSAS EXTERNAS SEGUN INTENCIONALIDAD, POR JURISDICCION DE REGISTRO.
 REPUBLICA ARGENTINA - AÑO 2014

JURISDICCION DE REGISTRO	TOTAL	INTENCIONALIDAD					% INTENCIÓN NO DETERMINADA
		NO INTENCIONAL	SUICIDIO	AGRESION	NO DETERMINADA	NO CLASIFICABLE	
REPUBLICA ARGENTINA	20.795	10.937	3.340	2.368	3.285	865	15,8
Ciud. Aut. de Buenos Aires	1.360	500	2	4	677	177	49,8
Buenos Aires	7.378	3.745	1.255	964	1.380	34	18,7
Catamarca	173	126	40	7	0	0	0,0
Córdoba	1.466	825	175	45	340	81	23,2
Corrientes	550	241	105	36	118	50	21,5
Chaco	667	356	87	62	88	74	13,2
Chubut	273	131	57	81	4	0	1,5
Entre Ríos	607	324	179	83	13	8	2,1
Formosa	340	213	59	52	12	4	3,5
Jujuy	430	289	89	32	14	6	3,3
La Pampa	130	98	26	6	0	0	0,0
La Rioja	163	75	31	4	53	0	32,5
Mendoza	931	569	141	168	27	26	2,9
Misiones	624	452	97	70	4	1	0,6
Neuquén	334	173	78	58	9	16	2,7
Río Negro	340	170	65	50	49	6	14,4
Salta	649	339	200	62	21	27	3,2
San Juan	433	245	61	15	2	110	0,5
San Luis	234	136	66	28	2	2	0,9
Santa Cruz	160	84	31	14	31	0	19,4
Santa Fe	2.264	1.118	249	441	253	203	11,2
Santiago del Estero	488	280	76	25	104	3	21,3
Tucumán	754	421	159	54	83	37	11,0
Tierra del Fuego	47	27	12	7	1	0	2,1

CANTIDAD Y PORCENTAJE DE DEFUNCIONES POR CAUSAS MAL DEFINIDAS SEGUN JURISDICCION DE OCURRENCIA Y GRUPO DE EDAD
REPUBLICA ARGENTINA - AÑO 2014

JURISDICCION DE OCURRENCIA	DEFUNCIONES		PORCENTAJE DE DEFUNCIONES CON CAUSAS MAL DEFINIDAS						
	TOTAL	SUBT. MAL DEFINIDAS	Todas las edades	Menores de 15	De 15 a 29	De 30 a 44	De 45 a 59	De 60 a 74	De 75 y más años
TOTAL PAÍS	325.539	23.325	7,2	4,8	3,4	4,8	6,3	6,7	8,1
Ciud. Aut. de Buenos Aires	41.283	322	0,8	0,3	0,7	0,7	0,9	0,9	0,8
Buenos Aires	125.405	10.579	8,4	7,6	3,6	5,4	6,6	7,2	9,9
Partidos del Aglom. GBA	79.341	4.397	5,5	7,9	3,3	4,5	4,7	5,1	6,0
Catamarca	2.159	116	5,4	2,3	3,5	4,3	3,4	5,5	6,5
Córdoba	28.434	1.861	6,5	6,0	6,0	7,0	7,1	6,0	6,7
Corrientes	6.786	966	14,2	4,3	5,5	10,2	13,9	14,4	16,9
Chaco	7.388	958	13,0	7,4	4,7	10,0	10,3	12,4	16,3
Chubut	3.054	47	1,5	4,3	2,8	2,1	2,3	1,5	0,9
Entre Ríos	9.777	1.774	18,1	5,4	8,6	10,6	18,1	17,1	20,6
Formosa	3.512	169	4,8	2,6	5,0	1,9	3,4	3,3	7,3
Jujuy	4.113	553	13,4	2,8	3,4	9,4	13,0	13,5	16,8
La Pampa	2.448	79	3,2	4,0	0,0	1,5	0,9	2,5	4,1
La Rioja	1.994	254	12,7	1,0	6,6	9,6	8,1	11,2	17,4
Mendoza	13.213	307	2,3	0,2	1,3	1,3	1,9	2,6	2,5
Misiones	6.583	21	0,3	3,9	0,3	0,2	0,1	0,1	0,0
Neuquén	3.037	58	1,9	3,6	3,8	1,1	4,4	1,4	1,2
Río Negro	4.188	507	12,1	4,7	6,8	6,6	8,7	11,8	14,5
Salta	7.447	222	3,0	3,7	1,0	0,8	1,3	2,4	4,4
San Juan	4.735	93	2,0	4,1	0,7	1,0	1,0	1,7	2,3
San Luis	2.968	11	0,4	2,7	0,0	0,0	0,0	0,2	0,4
Santa Cruz	1.344	117	8,7	5,4	3,2	5,1	3,4	8,8	12,5
Santa Fe	29.418	2.895	9,8	5,7	2,9	7,0	11,0	9,9	10,4
Santiago del Estero	5.352	1.001	18,7	8,1	5,3	10,7	15,8	19,7	22,4
Tucumán	10.428	393	3,8	2,1	2,3	1,3	2,5	3,4	4,9
Tierra del Fuego	428	14	3,3	10,0	0,0	0,0	2,4	1,6	5,0

NOTAS:

- En el total país se incluyen las defunciones de jurisdicción de ocurrencia no especificada
- En todas las edades se incluyen las defunciones de edad no especificada.
- El porcentaje en cursiva indica que el total de defunciones de ese grupo de edad es menor a 100 muertes

ANEXO METODOLOGICO

DEFINICIONES, CONCEPTOS E INDICADORES UTILIZADOS

DEFINICIONES Y CONCEPTOS

Nacido vivo

Es la expulsión o extracción completa del cuerpo de la madre prescindiendo de la duración del embarazo, de un producto de la concepción que, después de tal separación, respire o manifieste cualquier otro signo de vida, tal como el latido del corazón, pulsaciones del cordón umbilical, o movimiento efectivo de músculos voluntarios, haya o no haya sido cortado el cordón umbilical y esté o no unida la placenta; cada producto de tal alumbramiento se considera nacido vivo. (1)

Matrimonio

Es la unión legal, conforme a derecho, de dos personas. En el año 2010 se sancionó en la República Argentina la Ley de Matrimonio Igualitario, Nro. 26618/10 Decreto Reglamentario 1054/10, que permite contraer matrimonio a dos personas de igual sexo.

Defunción

Es la desaparición permanente de todo signo de vida, cualquiera que sea el tiempo transcurrido desde el nacimiento con vida (cesación post-natal de las funciones vitales sin posibilidad de resucitar). Por tanto, esta definición excluye las defunciones fetales. (4)

Defunción Fetal

Es la muerte ocurrida con anterioridad a la expulsión completa o extracción del cuerpo de la madre de un producto de la concepción, cualquiera que haya sido la duración del embarazo; la defunción se señala por el hecho de que, después de tal separación, el feto no respira ni muestra cualquier otro signo de vida, tal como el latido del corazón, la pulsación del cordón umbilical o el movimiento efectivo de músculos voluntarios. (4)

Momento de la defunción fetal

El momento de la muerte fetal hace referencia a si la defunción ocurrió antes del parto (anteparto) o durante el parto (intraparto). A partir del año 2001, por recomendaciones de expertos, esta información se solicita a través de la pregunta "El feto presentaba señales de maceración".

Lugar de residencia habitual

Es la localización geográfica o dirección donde reside habitualmente la persona de que se trate.

Este no necesita ser el mismo lugar en que aquella persona se encontraba en el momento en que ocurrió el hecho o su residencia legal. A los efectos de la tabulación, el lugar de residencia debe determinarse de la siguiente manera:

- para nacidos vivos: lugar de residencia de la madre en el momento del alumbramiento del nacido vivo;
- para defunciones fetales: lugar de residencia de la madre en el momento de la expulsión del feto muerto;
- para defunciones: en las de menores de un año, lugar de residencia de la madre en el momento de la muerte del niño (o la del niño si la madre ha muerto); y lugar de residencia del fallecido al morir para el resto de las edades. (1)

Lugar de ocurrencia

Es la localización geográfica o dirección donde ha ocurrido el nacimiento, la defunción, la defunción fetal, etc. (1)

Edad

Es el intervalo de tiempo estimado o calculado entre el día, mes y año del nacimiento, y el día, mes y año en que ocurre el hecho expresado en unidad solar de máxima amplitud que se haya completado, o sea, años para los adultos y niños; y meses, semanas, días, horas o minutos de vida, la unidad que sea más adecuada, para los niños de menos de un año de edad. (1)

Nivel de instrucción

Es el grado más alto completado, dentro del nivel más avanzado que se ha cursado, de acuerdo a las características del sistema educacional del país, considerando tanto los niveles primario, secundario, terciario y universitario del sistema educativo no reformado, como la categorización del sistema educativo reformado (ciclos de Educación General Básica y Polimodal).

Pertenencia o asociación a sistemas de atención de la salud

Es la condición de afiliación a algún sistema de atención de la salud (obra social, plan privado, mutual, plan o seguro público etc.).

A los efectos de la tabulación, la pertenencia o asociación a algún sistema de atención de la salud se determina de la siguiente manera:

- Para nacidos vivos y defunciones de menores de 1 año pertenencia o asociación de la madre a algún sistema de atención de la salud
- Para fallecidos de 1 año de edad o más pertenencia o asociación del fallecido a algún sistema de atención de la salud

Las categorías de pertenencia o asociación son:

- Obra Social: sistema de atención de la salud caracterizado por la afiliación obligatoria de todas las personas que trabajan en relación de dependencia.
- Plan de salud privado o Mutual: sistema de atención de la salud caracterizado por la adhesión o asociación voluntaria.
- Plan o Seguro público: sistema de cobertura organizado y financiado por el Estado Nacional y/o Provincial y/o Municipal para personas que no están afiliadas a algún sistema de atención de la salud.

Peso al nacer

Es la primera medición del peso del feto o recién nacido hecha después del nacimiento. Dicho peso debe ser tomado preferentemente dentro de la primera hora de vida, antes de que ocurra la pérdida post-natal importante de peso. Se define como **Bajo peso al nacer** al inferior a 2.500 gramos (hasta 2.499 gramos inclusive).

Tiempo de gestación

La duración de la gestación se mide a partir del primer día del último período menstrual normal. La edad gestacional se expresa en días o en semanas completas.

- Pretérmino: menos de 37 semanas completas (menos de 259 días).
- A término: de 37 a 41 semanas completas (259 a 293 días).
- Postérmino: 42 semanas completas o más (294 días o más).

Número de orden de nacido vivo

Es el número de orden del nacido vivo que está siendo registrado, en relación con todos los nacidos vivos anteriores que ha tenido la madre.

Situación conyugal de la madre

Hace referencia a si la madre, al momento del nacimiento o de producirse la defunción de un menor de 14 años o la defunción fetal, se encontraba conviviendo en pareja o no, sin importar si la unión es con el padre biológico, pareja o compañero. (2)

Asistente o persona que atendió el nacimiento y el parto

Es la persona que asistió a la madre en el parto de un nacido vivo o de un feto nacido muerto. Los datos deben recogerse de manera que permitan distinguir los nacimientos y las defunciones fetales según hayan sido asistidos por: médico, partera, comadre, sin atención, otros y sin especificar.

Local de ocurrencia

Es el sitio donde ocurrió el hecho. A los efectos de la tabulación el local de ocurrencia debe determinarse de la siguiente manera:

- Establecimiento de salud: es el lugar donde se brinda asistencia médica y / u obstétrica; puede ser hospital, clínica, maternidad, centro asistencial, etc. A su vez también puede ser categorizado en público o de otra dependencia (privado, obra social, etc.).
- Vivienda o domicilio particular: cualquier otro domicilio no institucional, es decir, casa donde una persona vive o se hospeda.
- Otro lugar: si ocurrió en algún otro lugar. Ej. a bordo de un transporte, en la vía pública, en la cárcel, en el lugar de trabajo, etc.
- Se ignora. (2) (3)

Causa de defunción

Son todas aquellas enfermedades, estados morbosos o lesiones que produjeron la muerte, o que contribuyeron a ella y las circunstancias del accidente o de la violencia que produjo dichas lesiones. (4)

Causa básica de la defunción

Es a) la enfermedad o lesión que inició la cadena de acontecimientos patológicos que condujeron directamente a la muerte o b) las circunstancias del accidente o violencia que produjo la lesión fatal. (4)

Muerte materna

Es la defunción de una mujer mientras está embarazada o dentro de los 42 días siguientes a la terminación del embarazo, independientemente de la duración y el sitio del embarazo, debido a cualquier causa relacionada con o agravada por el embarazo mismo o su atención pero no por causas accidentales o incidentales. (4)

La Clasificación Estadística Internacional de Enfermedades y Problemas Relacionados con la Salud - Décima Revisión (CIE-10) mantiene esta definición y propone la consideración de una nueva categoría: **muerte materna tardía**. Se define como tal a la muerte de una mujer por causas obstétricas directas o indirectas, ocurrida después de los 42 días pero antes de un año de la terminación del embarazo.

No obstante, a los fines de las comparaciones nacionales e internacionales, la tasa de mortalidad materna deberá ser calculada sin incluir las defunciones maternas tardías.

CONCEPTOS E INDICADORES UTILIZADOS

Las estadísticas vitales proporcionan información referente a la dinámica de la población, y son ampliamente utilizadas para el cálculo de indicadores de gran importancia para el sector salud.

El **NIVEL de RIESGO** de la población se estima sobre la base de indicadores que miden variables socio-económico-culturales, biológicas y otras en las cuales ya se ha demostrado fuerte asociación con resultados deficitarios (muerte, enfermedad o secuela). El concepto de riesgo es netamente probabilístico, ya que el alto o bajo riesgo se asocia con alta o baja posibilidad de que suceda un daño.

En salud materno infantil una serie de factores maternos se asocian frecuentemente con daño del niño (muerte o enfermedad). Conocerlos permite establecer medidas preventivas para el grupo que más lo necesite (Alto Riesgo) y de esta forma optimizar

la distribución de los recursos disponibles, con los consiguientes mejores resultados, al contribuir a racionalizar la atención de la salud.

El **SISTEMA DE SALUD** hace referencia no sólo a la atención médica, sino también a todos los factores vinculados directa o indirectamente con problemas de la salud, como vivienda, saneamiento, accesibilidad a los sistemas de atención, alimentación, etc. Su evaluación no es una tarea sencilla, ya que la misma no puede ser expresada exclusivamente a través de los resultados, en la medida en que éstos están influenciados fuertemente por el nivel de riesgo de la población que se asiste.

Los **RESULTADOS** son función de las dos variables anteriores (Riesgo Poblacional y Sistema de Salud) y ellos pueden ser medidos a través del daño (muerte, enfermedad y/o secuela).

Lugar de residencia habitual

Para el estudio de las variaciones de la natalidad y la mortalidad es fundamental clasificar los nacimientos y las defunciones, registrados en el país, de acuerdo con el lugar de residencia habitual. De esta manera cada provincia podrá:

- disponer del número efectivo de nacimientos y defunciones que acaecieron entre los residentes de esa jurisdicción, independientemente del lugar de ocurrencia. En las tabulaciones según lugar de ocurrencia influye la concentración de los servicios de salud en ciertas áreas geográficas;

- calcular el crecimiento vegetativo;

- vincular los datos con los de los censos de población y calcular las tasas para cada subdivisión geográfica sobre la base de la población correspondiente.

Para comparaciones entre zonas geográficas deberían emplearse únicamente las tabulaciones según lugar de residencia.

Edad

El estudio de la estructura por edad reviste especial interés, dado que la fecundidad y la mortalidad, están estrechamente relacionadas con la edad de los individuos. Por esto la información sobre la edad es esencial para los estudios demográficos y los programas de salud. La tabulación de los nacidos vivos por edad de la madre permite, por ejemplo, el estudio de los diferenciales de fecundidad, el cálculo de tasas de reproducción, etc. La clasificación de las defunciones según edad y sexo proporciona la información básica para la construcción de las tablas de vida y las proyecciones de población. Al hacer referencia al concepto de riesgo, se podrá visualizar la importancia de la edad desde el punto de vista del sector salud.

Natalidad

La **TASA BRUTA DE NATALIDAD** relaciona todos los nacimientos acaecidos en una población dada con la población total. Es un índice de la velocidad relativa con que aumenta la población mediante los nacimientos. Influyen sobre la natalidad factores tales como la composición por edad (cuanto más joven es la población mayor es la tasa de natalidad), el nivel socio-económico (a menor nivel mayor tasa de natalidad) y la fecundidad propiamente dicha, con los que se puede evaluar en forma indirecta el mayor riesgo de una población. En general las altas tasas de natalidad se acompañan de otros factores de riesgo.

La tasa bruta de natalidad sola no debe usarse para comparar el nivel de fecundidad de dos poblaciones, por cuanto no toma en cuenta las diferencias en la estructura de las mismas, especialmente con respecto a la composición por edad de la población femenina.

TASA BRUTA DE NATALIDAD

$$\text{Tasa bruta anual de natalidad} = \frac{\text{Nro. de nacidos vivos registrados en la población de una zona geográfica dada durante un año dado}}{\text{Población total de la zona geográfica dada en mitad del mismo año}} \times 1000$$

Se consideran nacidos vivos registrados a los ocurridos en el año de registro y en el año inmediato anterior.

Edad de la madre

La edad de la madre es un factor que se asocia fuertemente con el posible daño del niño (muerte o enfermedad). Esto ha sido estudiado en diferentes países y verificado para la Argentina en diferentes investigaciones. (5)

Este tipo de estudios, permite cuantificar los grupos de riesgo, o sea aquellos grupos que tengan mayor posibilidad de daño (Alto Riesgo) o menor (Bajo Riesgo). Este enfoque basado en el concepto de riesgo, tiene gran trascendencia desde el punto de vista sanitario y con miras a encararlo de esta forma, se adoptó en el estudio mencionado la clasificación propuesta por Buttler y Bonham en 1958 (6) y utilizada con éxito en numerosos estudios ulteriores. Las madres son categorizadas en tres niveles de riesgo en relación con su edad:

- ALTO RIESGO
- BAJO RIESGO
- RIESGO INTERMEDIO
- Menos de 20 años.
- Entre 20 y 34 años.
- Mayores de 34 años.

Desde el punto de vista de la atención materno infantil se define como RIESGO a la mayor probabilidad de producirse DAÑO (muerte, enfermedad y/o secuela) en el período de referencia (en este caso el primer año de vida). La edad materna es un factor que se asocia significativamente con la posibilidad de daño del hijo (mortalidad) durante el primer año de vida y permite identificar y cuantificar dónde y de qué dimensión es el riesgo a que está sometido ese niño.

Nivel de instrucción materno

El nivel de instrucción materno es un factor de riesgo para el hijo en cuanto a la probabilidad de sufrir un daño (muerte, enfermedad y/o secuela). Esta fuerte asociación está sustentada por numerosos trabajos y verificado en la Argentina en el estudio mencionado precedentemente.

En Principios y Recomendaciones para un Sistema de Estadísticas Vitales, las Naciones Unidas, a través de su Oficina de Estadística, recomienda categorizar el Nivel de Instrucción Materno en siete grupos: Analfabeta, Primaria Incompleta y Completa, Secundaria Incompleta y Completa y Terciaria o Universitaria Incompleta y Completa.

El mayor riesgo corresponde a los niños hijos de madres con bajo Nivel de Instrucción y el menor riesgo a los hijos de madres con alto Nivel de Instrucción.

Pertenencia o asociación a sistemas de atención de la salud

La adhesión o asociación obligatoria o voluntaria a algún sistema de atención de la salud no indica "per se" cobertura real; sin embargo, establece mecanismos de accesibilidad a los servicios de salud.

Desde esta perspectiva, estar o no asociado a algún sistema de atención de la salud permite un corte dicotómico de la población afiliada y no afiliada en cuanto a cobertura y utilización de servicios de salud. Es también un indicador indirecto o "proxi" de condición socio-económica de la población y, por lo tanto, de caracterización de la misma según niveles de riesgo.

Peso al nacer

La alta frecuencia de neonatos de **bajo peso al nacer** (menor a 2500 gramos), se observa en países o regiones en vías de desarrollo y su alta incidencia se acompaña frecuentemente con otros indicadores de riesgo elevado como todos los considerados anteriormente. Esta definición engloba al desnutrido fetal y al neonato de pretérmino, por lo que muchas veces las estrategias a seguir son en función de la distribución porcentual de cada uno de estos dos grupos.

La mejoría en la atención de la salud puede disminuir la morbilidad y las secuelas de este grupo de alto riesgo, pero no su incidencia, ya que ésta es producto del efecto de múltiples variables que dependen del desarrollo social y cuya erradicación necesita medidas estructurales, capaces de producir impacto pero a largo plazo.

Edad gestacional

La edad gestacional es un parámetro de fundamental importancia al nacer, ya que a partir del mismo se toman innumerables medidas de atención y/o prevención del neonato. Está relacionada directamente con el grado de adaptación del niño a la vida extrauterina. A menor edad gestacional más difícil es adaptarse al medio ambiente: problemas de regulación térmica, de alimentación, mayor susceptibilidad a las infecciones, disturbios metabólicos, insuficiencias respiratorias, trastornos cardiocirculatorios que producen asfixias de diferente grado y otras complicaciones debidas exclusivamente al escaso tiempo de gestación.

Esta situación condiciona y hace que muchos de estos niños requieran cuidados intensivos para tratar de atenuar los efectos de la prematuridad, evitar secuelas y disminuir la mortalidad que está en razón inversa al tiempo de gestación.

Si se utiliza esta variable asociada al peso al nacer, sirve para diagnosticar el estado de nutrición fetal.

El niño de pretérmino es aquél que nace antes de la 37 semana completa (cualquiera sea su peso). El nacido a término es el que nace entre la 37 y la 41 semana completa de gestación. El neonato de post-término nace en la 42 ó más semanas completas.

Deben tomarse con precaución los datos sobre edad gestacional por dos razones: el nivel de confiabilidad del dato y las limitaciones en cuanto a lo que puede brindar la atención médica para su modificación.

Número de orden de nacido vivo

El primer hijo tiene mayor riesgo que el segundo y el tercero. A partir de éste, el riesgo aumenta en forma muy importante, al punto que la gran multipara es considerada una madre de alto riesgo. Estas son más frecuentes en países o regiones con déficits socio-económicos y culturales, en los cuales no existen programas de control de la natalidad.

Esta gran multiparidad se ve en muchas regiones, aún en madres jóvenes, por lo que muchas veces no está asociada con la edad de la madre como podría esperarse. La importancia de este factor en el área materno-infantil, justifica su análisis a nivel del país y de las diferentes jurisdicciones.

Desde los trabajos de Ruth Puffer y Carlos Serrano, publicados a principios de la década del 70 (7), se observó que el orden de nacimiento podría considerarse como un factor de riesgo que se asociaba con determinado daño en el hijo.

Situación conyugal de la madre

Los nacidos vivos se presentan también teniendo en cuenta la situación conyugal de la madre, referida a si convive en pareja (ya sea casada o en unión de hecho) o no convive en pareja.

Una información que señale la situación conyugal de la madre, categorizándola como con pareja estable o sin pareja estable, contribuye a definir el riesgo de una población materno infantil con mayor precisión que la filiación, definida como la condición de matrimonial o extramatrimonial del nacimiento.

Local de ocurrencia y persona que atendió el parto

Para evaluar la utilización de los servicios y recursos de salud, resulta útil tener en cuenta el local de ocurrencia y la persona que asistió el parto. Estos datos permiten apreciar el nivel de institucionalización del mismo en las distintas jurisdicciones. Desde el punto de vista estrictamente sanitario, son importantes porque permiten evaluar las condiciones de riesgo en que ha acaecido el parto. El parto no institucional comprende los nacidos vivos acaecidos en domicilio o en otro lugar como la calle, a bordo de un vehículo, etc. Ello de por sí define una condición de alto riesgo.

Causa de muerte

Las estadísticas de causa de muerte constituyen una de las herramientas más útiles para el conocimiento de los problemas de salud de una población y orientación de los programas.

"Desde el punto de vista de la prevención de la mortalidad, es importante cortar la cadena de acontecimientos o instituir la curación en un cierto punto. El objetivo más efectivo es prevenir que opere la causa precipitante.

"El problema de clasificar las causas de muerte, en estadísticas vitales, es relativamente simple cuando actúa una sola. Sin embargo, en muchos casos contribuyen a la muerte dos o más procesos patológicos. En tales casos ha sido la práctica tradicional seleccionar una de estas causas para ser tabulada. Para hacer uniformes la terminología y el procedimiento de selección de la causa de muerte para las tabulaciones primarias en la Sexta Conferencia Internacional para la Revisión Decenal, se acordó designar la causa que fuera a ser tabulada como la CAUSA BASICA DE DEFUNCION".(4)

La **TASA BRUTA DE MORTALIDAD** relaciona todas las muertes acaecidas en una población dada con la población total, midiendo así la disminución de la misma a causa de las muertes. Si bien es muy utilizada, ya que generalmente se dispone de los datos para su cálculo, deben adoptarse ciertos recaudos.

Dado que la mortalidad varía con la edad, la tasa bruta puede ser engañosa cuando las poblaciones que se comparan no tienen una composición similar según la edad y el sexo. Las poblaciones compuestas por una elevada proporción de personas de edad avanzada en las que la mortalidad es más alta, mostrarán naturalmente tasas brutas de mortalidad más elevadas que las de las poblaciones más jóvenes.

TASA BRUTA DE MORTALIDAD

$$\text{Tasa bruta anual de mortalidad} = \frac{\text{Nro.de defunciones acaecidas en la población de una zona geográfica dada durante un año dado}}{\text{Población total de la zona geográfica dada en mitad del mismo año}} \times 1000$$

La **TASA ESPECIFICA DE MORTALIDAD SEGUN EDAD** expresa el riesgo de morir en cada uno de los grupos de edad elegidos para el cálculo. La especificación de la edad y el sexo elimina las diferencias que podrían deberse a las variaciones en la población con respecto a estas características. Dichas tasas pueden compararse entre una zona geográfica y otra y entre un período de tiempo y otro. Sin embargo, no deben dejarse de lado otras variables importantes que influyen sobre la mortalidad en ciertas edades como la escolaridad, la ocupación, etc.

TASA ESPECIFICA DE MORTALIDAD SEGUN EDAD

$$\text{Tasa anual específica de mort. según edad} = \frac{\text{Nro.de defunciones acaecidas en un grupo de edad específica de la población de un área geográfica dada durante un año dado}}{\text{Población de ese grupo específico de edad del área geográfica dada durante el mismo año}} \times 1000$$

La **TASA ESPECIFICA DE MORTALIDAD SEGUN CAUSA** relaciona las defunciones provenientes de una causa específica con la población. Suministra un índice de la disminución de la población total por una causa determinada y es uno de los indicadores más utilizados para la evaluación de los programas de salud.

Es importante calcular esta tasa por edad y sexo, ya que las causas de muerte varían según estas características.

Dado que la causa de muerte certificada por el médico es uno de los datos que está sujeto a errores en cuanto a su declaración, cabe tomar precauciones en su uso, dependiendo su exactitud del tipo de certificación, de codificación y de los criterios de clasificación que se utilicen.

Mortalidad Materna

La mortalidad materna constituye un importante problema de investigación, tanto en lo referente a las causas como a los distintos factores que influyen en la misma: la asistencia sanitaria de la madre, el saneamiento, la nutrición y las condiciones socio-económicas generales. Las defunciones maternas pueden subdividirse en dos grupos:

- **Defunciones obstétricas directas:** son las que resultan de complicaciones obstétricas del estado de gestación (embarazo, trabajo de parto y puerperio), de intervenciones, de omisiones, de tratamiento incorrecto, o de una cadena de acontecimientos originada en cualquiera de las circunstancias mencionadas;

- **Defunciones obstétricas indirectas:** son las que resultan de una enfermedad existente desde antes del embarazo o de una enfermedad que evoluciona durante el mismo, no debidas a causas obstétricas directas pero sí agravadas por los efectos fisiológicos del embarazo.

La mortalidad materna es frecuentemente subestimada debido a deficiencias en la certificación médica de la causa de muerte en el Informe Estadístico de Defunción, tanto en países desarrollados como en vías de desarrollo.

En tal sentido, la Dirección Nacional de Maternidad e Infancia junto con la Dirección de Estadísticas de Salud, llevó a cabo un estudio que confirmó la existencia de subregistro de causas maternas con información de 1985 (8) (9). Un estudio colaborativo multicéntrico realizado por el Ministerio de Salud y Ambiente (Comisión Nacional de Programas de Investigaciones Sanitarias – CONAPRIS -) permitió corroborar la existencia de subregistro de causas maternas, con información del año 2002, y comprobó que dicho subregistro había disminuido sensiblemente en comparación con los resultados del estudio basado en información de 1985 (10). Otro estudio realizado por la Sociedad de Ginecología y Obstetricia de Buenos Aires (SOGIBA) con la Dirección General de Estadística y Censos del Gobierno de la Ciudad Autónoma de Buenos Aires, también permitió confirmar nuevamente la existencia de subregistro de causas maternas con información del año 2008 (11).

La **TASA DE MORTALIDAD MATERNA** refleja el riesgo de morir de las mujeres durante la gestación, el parto y el puerperio.

Se utiliza como denominador el número de nacidos vivos como una aproximación al número de mujeres expuestas a morir por causas relacionadas con el embarazo, el parto y el puerperio.

Si bien la Clasificación Estadística Internacional de Enfermedades y Problemas Relacionados con la Salud -Décima Revisión (CIE-10) incorpora la categoría de **muerte materna tardía**, a los fines de las comparaciones nacionales e internacionales, éstas no se incluyen en el numerador de la tasa de mortalidad materna.

TASA DE MORTALIDAD MATERNA

$$\text{Tasa anual de mort. materna} = \frac{\text{Nro. de defunciones por causas maternas acaecidas en la población femenina de un área geográfica dada durante un año dado}}{\text{Nro. de nacidos vivos registrados en la población del área geográfica dada durante el mismo año}} \times 10000$$

Se consideran nacidos vivos registrados a los ocurridos en el año de registro y en el año inmediato anterior.

Mortalidad Infantil

La mortalidad infantil comprende la mortalidad de menores de un año. Se llama mortalidad neonatal a la ocurrida en el transcurso de los primeros 27 días de vida y la expresión mortalidad post-neonatal designa la ocurrida desde el fin del período neonatal hasta la edad de un año.

Existen un conjunto de factores que influyen y determinan el nivel de la misma: biológicos, demográficos, socio-económicos, culturales, ambientales, de atención de la salud y geográficos.

La influencia de estos factores difiere según la edad de los menores de un año. En la mortalidad neonatal prevalecen aquéllos vinculados con las condiciones congénitas como con la atención de la salud (salud de la madre, control del embarazo, atención del parto y del niño durante los primeros días de vida). En la mortalidad post-neonatal tienen mayor impacto las condiciones ambientales y socio-económicas sobre la salud del niño.

Para su análisis, es necesario tener presente la influencia de la calidad de los datos en el valor de estos indicadores, particularmente en la mortalidad neonatal. Esto obedece a que, además del posible subregistro, podrían sumarse inconvenientes por la aplicación incorrecta de las definiciones de nacido vivo y de defunción fetal.

La **TASA DE MORTALIDAD INFANTIL** relaciona las defunciones de menores de un año acaecidas durante un año y el número de nacidos vivos registrados en el transcurso del mismo año.

Es considerada como uno de los indicadores más importantes para la planificación y programación de actividades en salud y, debido a su especial utilidad, es necesario calcular e interpretar correctamente sus valores. Uno de los errores más frecuentes es el que proviene de una incorrecta aplicación de la definición del hecho y de la inscripción del mismo. Existe una tendencia a inscribir como defunciones fetales a los niños que, aún habiendo nacido vivos, mueren inmediatamente. O sea, que podría haber una subinscripción de nacidos vivos y también de las defunciones infantiles, situación que influye en el cálculo de las tasas de mortalidad infantil. Otro factor a considerar es la omisión de registro del nacimiento y la defunción.

TASA DE MORTALIDAD INFANTIL

$$\text{Tasa anual de mort. infantil} = \frac{\text{Nro. de muertes de menores de un año de edad acaecidas en la población de un área geográfica dada durante un año dado}}{\text{Nro. de nacidos vivos registrados en la población del área geográfica dada durante el mismo año}} \times 1000$$

Se consideran nacidos vivos registrados a los ocurridos en el año de registro y en el año inmediato anterior.

Mortalidad Neonatal

La mortalidad neonatal forma parte de la mortalidad infantil, y ella es proporcionalmente mayor (mortalidad dura) cuanto más baja sea la tasa de mortalidad infantil, como se ve en países desarrollados o en poblaciones con buenas condiciones socio-económicas y culturales.

La mayoría de las causas de muerte son de **origen perinatal** y ello es más frecuente cuanto más precoz sea el fallecimiento como sucede en la Mortalidad Neonatal Precoz (entre 0 y 6 días de vida) en relación con la Mortalidad Neonatal Tardía (entre 7 y 27 días de vida).

Es una tasa cuyo numerador es el número de niños fallecidos en los primeros 27 días de vida extrauterina, durante un año dado, y el denominador el número de nacidos vivos registrados, en el mismo año, y expresada por cada 1000 nacidos vivos.

TASA DE MORTALIDAD NEONATAL

$$\text{Tasa anual de mort. neonatal} = \frac{\text{Nro. de muertes de niños de menos de 28 días de edad acaecidas en la población de un área geográfica dada durante un año dado}}{\text{Nro. de nacidos vivos registrados en la población del área geográfica dada durante el mismo año}} \times 1000$$

Se consideran nacidos vivos registrados a los ocurridos en el año de registro y en el año inmediato anterior.

Mortalidad Post-Neonatal

La mortalidad post-neonatal forma parte de la mortalidad infantil, y ella es proporcionalmente mayor (mortalidad blanda) cuanto más alta sea la tasa de mortalidad infantil, como se observa en países en vías de desarrollo o en poblaciones con malas condiciones socio-económicas y culturales.

La mayoría de las causas de muerte se deben a problemas provenientes del medio ambiente y ello es más frecuente cuanto más se aleja la muerte del momento del nacimiento (infecciones, diarreas, deshidratación, trastornos respiratorios agudos, etc.).

Se debe recordar que muchos neonatos de alto riesgo (de pretérmino, bajo peso, etc.) aún sobreviviendo al período neonatal, quedan con déficit para afrontar las condiciones desfavorables del medio ambiente y fallecen durante el período post-neonatal. A su vez, es poco frecuente que los nacidos de bajo riesgo (a término, con peso adecuado, sin malformaciones, etc.) fallezcan en el período neonatal, pero no así en el período post-neonatal si las condiciones del medio son desfavorables.

De ahí la importancia de conocer el momento de la muerte que, junto a otras variables, facilita el diagnóstico de situación de una determinada provincia, región o país.

Es una tasa cuyo numerador es el número de niños fallecidos entre los 28 y los 365 días de vida extrauterina, durante un año dado, y el denominador el número de nacidos vivos registrados, en el mismo año, y expresada por cada 1000 nacidos vivos.

TASA DE MORTALIDAD POST-NEONATAL

$$\text{Tasa anual de mort. post-neon.} = \frac{\text{Nro. de muertes de niños de 28 días a menos de un año de edad acaecidas en la población de un área geográfica dada durante un año dado}}{\text{Nro. de nacidos vivos registrados en la población del área geográfica dada durante el mismo año}} \times 1000$$

Se consideran nacidos vivos registrados a los ocurridos en el año de registro y en el año inmediato anterior.

Mortalidad Infantil según criterios de reducibilidad

La clasificación de las causas de muerte según "Criterios de Reducibilidad" tiene como objeto detectar problemas, sustentar la toma de decisiones y guiar las actividades, de forma tal que faciliten la instrumentación de medidas correctivas adecuadas.

En la Argentina esta clasificación comenzó a usarse a partir de 1985. Esto permitió que los datos elaborados de esta forma pudieran ser utilizados para orientar las acciones sectoriales en el área materno infantil, en función del riesgo, guiar la normatización de las patologías prevalentes en el medio y sustentar la planificación y programación de actividades y servicios (12).

En 1996 el agrupamiento de causas de muertes infantiles vigente fue revisado y reformulado, considerando las innovaciones tecnológicas y científicas y los cambios en las modalidades de atención ocurridos desde 1985 (13).

Se definieron diferentes causas de muerte para el período neonatal (0 a 27 días) y para el período post-neonatal (28 a 365 días). Dos grandes grupos de causas integran esta clasificación: **reducibles** (que incluye las defunciones cuya frecuencia podría disminuirse, en función del conocimiento científico actual y por distintas acciones desarrolladas, fundamentalmente a través de los servicios de salud) y **difícilmente reducibles** (que incluye las defunciones que en la actualidad no son reducibles).

En 2011 el agrupamiento de causas infantiles vigente fue nuevamente revisado y reformulado, considerando las innovaciones tecnológicas y científicas y los cambios en las modalidades de atención ocurridos desde 1996, utilizándose en esta publicación la nueva versión (14).

Se definieron como en la revisión anterior diferentes causas de muerte para el período neonatal (0 a 27 días) y para el período postneonatal (28 a 365 días). Dos grandes grupos de causas integran esta clasificación: **reducibles** (que incluye las defunciones cuya frecuencia podría disminuirse, en función del conocimiento científico actual y por distintas acciones desarrolladas, fundamentalmente a través de los servicios de salud) y **difícilmente reducibles** (que incluye las defunciones que en la actualidad no son reducibles).

Se incorporó para el período neonatal y para el período postneonatal, la categoría **no clasificables** (que incluye las enfermedades raras –aún para los especialistas, tanto que no pudieron aventurar un pronóstico o respuesta al tratamiento-, aquéllas de difícil interpretación –cuando la clasificación de la CIE-10 resultaba difícil de compatibilizar con las clasificaciones utilizadas en la práctica actual en el país- y los casos de diagnósticos incompletos o insuficientes).

Mortalidad Fetal

En 1950 la Organización Mundial de la Salud definió la muerte fetal como "la muerte antes de la expulsión completa de su madre de un producto de la gestación, independientemente de la duración del embarazo; el feto no respira o muestra algún otro signo de vida..." Asimismo, recomendó que la muerte fetal sea clasificada como precoz (<20 semanas completas de gestación desde la fecha de la última menstruación), intermedia (20 a menos de 28 semanas), tardía (28 semanas completas o más), o no clasificable.

En 1975 se revisa nuevamente la definición y se adopta la que continúa vigente hasta la actualidad.

En la Clasificación Estadística Internacional de Enfermedades y Problemas Relacionados con la Salud - Décima Revisión (CIE-10) (Volumen 1), se expresa que la Conferencia Internacional para la Décima Revisión "estuvo de acuerdo en que era aconsejable conservar las definiciones de nacido vivo y muerte fetal tal como aparecen en la Novena Revisión". También se establece que el período perinatal se inicia en la semana 22ª de gestación (cuando el peso del feto es normalmente de 500 gramos) y termina cuando se completan siete días después del nacimiento.

Con esta nueva conceptualización, queda establecido que se considerarán muertes fetales tardías o "mortinatos" aquéllas que se producen a partir de la 22ª semana de gestación.

La mortalidad fetal está altamente concentrada en el extremo inferior de la distribución de peso. Si bien la mayoría de estos casos (vivos y muertos) son partos pretérmino, el peso al nacer es el camino final crucial en la cadena causal fatal (Susser M., Marolla F.M., and Fleiss J.: Birthweight, fetal age and perinatal mortality. Am.J.Epidemiol. 96:197-204, 1972). A medida que el peso se aleja de un nivel óptimo de sobrevivencia, el riesgo de muerte aumenta en forma exponencial (Karn and Penrose 1951; Shah and Abbey 1971; Susser et al. 1972; Wilcox and Russell 1983 b, c). En general, el pronóstico de sobrevivencia como feto o neonato es peor cuanto más lento sea el crecimiento. Cuanto menor sea el peso logrado a una edad gestacional dada, mayor es la probabilidad de morir.

Desde el punto de vista obstétrico, las acciones para prevenir la mortalidad fetal están dirigidas sólo a los factores de riesgo postconcepcionales, ya que el obstetra actúa desde el momento en el que la mujer entra al sistema de cuidados prenatales. Desde la perspectiva de la salud pública y de la investigación epidemiológica, las acciones están dirigidas, además, a los factores de riesgo preconcepcionales.

Las muertes fetales son producidas por varios factores cuyos pesos relativos aún se ignoran. Sin duda éstos serán diferentes entre países desarrollados y los menos desarrollados. Estas diferencias deben medirse con el riesgo atribuible, ya que el riesgo relativo no permite evidenciarlas.

RAZON DE MORTALIDAD FETAL

$$\text{Razón de mortalidad fetal} = \frac{\text{Nro. de muertes fetales}}{\text{Nro. de nacidos vivos registrados}} \times 1000$$

Se consideran nacidos vivos registrados a los ocurridos en el año de registro y en el año inmediato anterior.

TASA DE MORTALIDAD FETAL

$$\text{Tasa de mortalidad fetal} = \frac{\text{Nro. de muertes fetales}}{\text{Nro. de nacidos totales (vivos y muertos)}} \times 1000$$

Se consideran nacidos vivos registrados a los ocurridos en el año de registro y en el año inmediato anterior.

Mortalidad perinatal

La Clasificación Estadística Internacional de Enfermedades y Problemas Relacionados con la Salud - Décima Revisión (CIE-10) estableció definitivamente que el período perinatal comienza cuando se completa la 22ª semana de gestación (cuando el peso del feto es normalmente de 500 gramos) y finaliza cuando se completan los siete días posteriores al nacimiento.

TASA DE MORTALIDAD PERINATAL

$$\text{Tasa de mortal. perinatal} = \frac{\text{Nro. de muertes fetales tardías más Nro. de defunciones de menores de siete días}}{\text{Nro. de muertes fetales tardías más Nro. de nacidos vivos registrados}} \times 1000$$

Se consideran nacidos vivos registrados a los ocurridos en el año de registro y en el año inmediato anterior.

En las sociedades con menor desarrollo socio-económico, el control prenatal tendría mayor impacto que la educación materna; la asistencia hospitalaria de los partos mejora significativamente la mortalidad neonatal, pero este efecto se atenúa debajo de los 1500 gramos.

El efecto del peso sobre la mortalidad se prolonga más allá de la etapa fetal y alcanza la etapa neonatal, período en el que continúa la vulnerabilidad y se producen muertes por infecciones varias.

Referencias Bibliográficas

1- NACIONES UNIDAS - DEPARTAMENTO DE ASUNTOS ECONOMICOS Y SOCIALES – DIVISION ESTADISTICAS: "Principios y Recomendaciones para un Sistema de Estadísticas Vitales" – Revisión 2. ST/ESA/STAT/SER.M/19/Rev.2. Nueva York, EE.UU, 2001.

2- MINISTERIO DE SALUD - DIRECCION DE ESTADISTICA E INFORMACION DE SALUD – PROGRAMA NACIONAL DE ESTADISTICAS DE SALUD: "Modelos de Formularios e Instructivos del Sistema de Estadísticas Vitales". Buenos Aires, Argentina, enero 2000.

3- MINISTERIO DE SALUD Y ACCION SOCIAL – SUBSECRETARIA DE SALUD – DIRECCION DE ESTADISTICAS DE SALUD: "Manual de Adiestramiento de Agentes de Registros Civiles". Estadísticas Vitales y de Salud. Material de Enseñanza. Serie 9, Nro. 2. Buenos Aires, Argentina, 1984.

4- ORGANIZACION PANAMERICANA DE LA SALUD - OFICINA SANITARIA PANAMERICANA - OFICINA REGIONAL DE LA ORGANIZACION MUNDIAL DE LA SALUD: "Clasificación Internacional de Enfermedades y Problemas Relacionados con la Salud" - Décima Revisión, 1992. Publicación Científica Nro.554. Organización Panamericana de la Salud. Washington, D.C., EE.UU., 1995.

5- MINISTERIO DE SALUD Y ACCION SOCIAL - SECRETARIA DE SALUD - PROGRAMA NACIONAL DE ESTADISTICAS DE SALUD: "Situación Sanitaria de los Menores de 1 año". Serie 10, Nro.5. Buenos Aires, Argentina, diciembre 1992.

6- BUTTLER N.R. Y BONHAM D.G.: "Perinatal Mortality: The First Report of the 1958. British Perinatal Mortality Survey". Edimburgo, Livingston, 1963.

7- PUFFER R., SERRANO C.: "El Peso al Nacer, la Edad Materna y el Orden de Nacimiento. Tres importantes determinantes de la Mortalidad Infantil". OPS/OMS. Publ.Cient. 724-1975; 1-46.

8- MINISTERIO DE SALUD Y ACCION SOCIAL - SECRETARIA DE SALUD - PROGRAMA NACIONAL DE ESTADISTICAS DE SALUD: "La Mortalidad Materna en la Argentina". Serie 8, Nro.4. Buenos Aires, Argentina, julio 1987.

9- MINISTERIO DE SALUD Y ACCION SOCIAL - SECRETARIA DE SALUD - PROGRAMA NACIONAL DE ESTADISTICAS DE SALUD: "Mortalidad Materna en áreas seleccionadas". Serie 8, Nro.13. Buenos Aires, Argentina, enero 1992.

10- MINISTERIO DE SALUD Y AMBIENTE – COMISION NACIONAL DE PROGRAMAS DE INVESTIGACIONES SANITARIAS - CEDES: "Para que cada muerte materna importe". Buenos Aires, Argentina, setiembre 2004.

11- SOCIEDAD DE GINECOLOGIA Y OBSTETRICIA DE BUENOS AIRES (SOGIBA) : "Omisión de registro de causa materna en la Ciudad Autónoma de Buenos Aires. Año 2008". Revista de SOGIBA, Volumen 89, Nro. 984, pág. 70-84. Buenos Aires, Argentina, junio 2010.

12- MINISTERIO DE SALUD Y ACCION SOCIAL - SECRETARIA DE SALUD - PROGRAMA NACIONAL DE ESTADISTICAS DE SALUD: "Agrupamiento de Causas de Muerte de Menores de un año basado en la aplicación de Criterios de Evitabilidad, 1979 - 1980 - 1981". Boletín Nro.50. Buenos Aires, Argentina, julio 1985.

13- MINISTERIO DE SALUD Y ACCION SOCIAL - DIRECCION DE ESTADISTICAS DE SALUD - COMISION NACIONAL DE CLASIFICACION DE ENFERMEDADES - DIRECCION DE MATERNIDAD E INFANCIA: "Taller Grupo de Expertos para la revisión de la clasificación usada en la Argentina sobre Mortalidad Infantil según Criterios de Evitabilidad". Serie 3, Nro.30. Buenos Aires, Argentina, julio 1996

14- MINISTERIO DE SALUD – DIRECCION NACIONAL DE MATERNIDAD E INFANCIA - DIRECCION DE ESTADISTICAS E INFORMACION DE SALUD - COMISION NACIONAL DE CLASIFICACION DE ENFERMEDADES – SOCIEDAD ARGENTINA DE PEDIATRIA: "Mortalidad Infantil según Criterios de Reducibilidad - Tercera Revisión". Serie 3, Nro.56, Ciudad Autónoma de Buenos Aires, Argentina. Edición 2012.

LISTA DE MORTALIDAD SEGUN CAUSAS SELECCIONADAS

DENOMINACION DE LOS GRUPOS DE CAUSAS DE DEFUNCION	CODIGOS CIE-10
1. Enfermedades infecciosas y parasitarias	A00-B99
Enfermedades infecciosas intestinales	A00-A09
Tuberculosis inclusive secuelas	A15-A19; B90
Tétanos	Neonatal: A33; Obstétrico: A34; Otros: A35
Septicemias	A40-A41
Infección meningocócica	A39
Meningitis viral	A87
Sarampión	B05
Dengue	A90-A91
Rubéola	B06
Hepatitis viral	B15-B19
Enfermedad por virus de la inmunodeficiencia humana (VIH)	B20-B24
Tripanosomiasis (Enfermedad de Chagas)	B57
Las demás enfermedades infecciosas y parasitarias	Todas las demás categorías A y B
2. Tumores	C00-D48
Malignos	C00-C97
Esófago	C15
Estómago	C16
Colon, recto y de la porción rectosigmoidea y ano	C18-C21
Hígado y de las vías biliares intrahepáticas	C22
Vesícula biliar y otras partes de las vías biliares	C23-C24
Páncreas	C25
Tráquea, de los bronquios y del pulmón	C33-C34
Mama	C50
Útero	C53-C55
Ovario	C56
Próstata	C61
Riñón y otros órganos urinarios excepto vejiga	C64-C66; C68
Vejiga urinaria	C67
Encéfalo y otras partes del sistema nervioso central	C69-C72
Linfoma no Hodgkin	C82-C85
Leucemias	C91-C95
Tumor maligno de sitios no especificados	C80
Los demás tumores malignos	Todas las demás categorías C
Carcinoma en situ, tumores benignos y de comportamiento incierto o desconocido	D00-D48
3. Diabetes mellitus	E10-E14
4. Deficiencias de la nutrición y anemias nutricionales	E40-E64; D50-D53
5. Trastornos metabólicos	E70-E90
6. Meningitis	G00,G03
7. Enfermedad de Alzheimer	G30
8. Trastornos mentales y del comportamiento	F00-F99
Síndrome de dependencia del alcohol	F10
9. Enfermedades del sistema circulatorio	I00-I99
Enfermedades hipertensivas	I10 -I14

LISTA DE MORTALIDAD SEGUN CAUSAS SELECCIONADAS

DENOMINACION DE LOS GRUPOS DE CAUSAS DE DEFUNCION	CODIGOS CIE-10
<p>Enfermedades isquémicas del corazón</p> <p>Insuficiencia cardiaca</p> <p>Complicaciones y descripciones mal definidas de enfermedad cardiaca</p> <p>Las demás enfermedades del corazón</p> <p>Enfermedades cerebrovasculares</p> <p>Aterosclerosis</p> <p>Las demás enfermedades del sistema circulatorio</p> <p>10. Enfermedades del sistema respiratorio</p> <p>Neumonía e influenza</p> <p>Bronquitis y bronquiolitis agudas</p> <p>Las demás infecciones respiratorias agudas</p> <p>Enfermedades crónicas de las vías respiratorias inferiores</p> <p>Neumonitis debidas a sólidos y líquidos</p> <p>Insuficiencia respiratoria no clasificada en otra parte</p> <p>Las demás enfermedades del sistema respiratorio</p> <p>11. Apendicitis, hernia de la cavidad abdominal y obstrucción intestinal</p> <p>12. Enfermedades del hígado</p> <p>Ciertas enfermedades crónicas del hígado y cirrosis</p> <p>13. Enfermedades del sistema urinario</p> <p>Nefritis y nefrosis</p> <p>Las demás enfermedades del sistema urinario</p> <p>14. Embarazo, parto y puerperio</p> <p>15. Ciertas afecciones originadas en el período perinatal</p> <p>16. Malformaciones congénitas, deformidades y anomalías cromosómicas</p> <p>17. Causas externas</p> <p>Accidentes de tráfico de vehículo de motor</p> <p>Otros accidentes de transporte, inclusive secuelas</p> <p>Ahogamiento y sumersión accidentales</p> <p>Accidentes no especificados</p> <p>Otras causas externas de traumatismos accidentales, inclusive secuelas</p> <p>Suicidios, inclusive secuelas</p> <p>Agresiones, inclusive secuelas</p> <p>Eventos de intención no determinada, inclusive secuelas</p> <p>Complicaciones de la atención médica y quirúrgica</p> <p>Las demás causas externas</p> <p>18. Demás causas definidas</p> <p>MAL DEFINIDAS Y DESCONOCIDAS</p>	<p>I20-I25</p> <p>I50</p> <p>I51</p> <p>Las demás categorías I00-I52</p> <p>I60-I69</p> <p>I70</p> <p>Todas las demás categorías I</p> <p>J00-J99</p> <p>J09-J18</p> <p>J20-J21</p> <p>Todas las demás categorías J00-J22</p> <p>J40-J47</p> <p>J69</p> <p>J96</p> <p>Todas las demás categorías J</p> <p>K35-K46; K56</p> <p>K70-K77</p> <p>K70; K73-K74; K76</p> <p>N00-N39</p> <p>N00-N07; N17-N19; N25-N27;</p> <p>Todas las demás categorías N00-N39</p> <p>O00-O99</p> <p>P00-P96</p> <p>Q00-Q99</p> <p>V01-Y98</p> <p>V02-V04 con cuarto dígito 1 ó 9; V051; V092 y V093</p> <p>V12-V15 y V20-V28 con cuarto dígito 4, 5 ó 9;</p> <p>V30-V38, V40-V48, V50-V58, V60-V68, V70-V78 con cuarto dígito 5, 6, 7 ó 9;</p> <p>V19, V29, V39, V49, V59, V69 y V79 con cuarto dígito 4, 5, 6 ó 9;</p> <p>V803 - V805; V811; V821; V830-V833; V840-V843 ; V850-V853; V860 - V863; V870 - V878; V892 y V899</p> <p>Las demás categorías V01-V99, Y85</p> <p>W65-W74</p> <p>X59</p> <p>W00-W64, W75-X58, Y86</p> <p>X60-X84, Y870</p> <p>X85-Y09, Y871</p> <p>Y10-Y34; Y872</p> <p>Y40-Y84</p> <p>Todas las demás categorías V01-Y98</p> <p>Resto de categorías, excepto R00-R99</p> <p>R00-R99</p>

LISTA BASICA PARA LA TABULACION DE MORTALIDAD

DENOMINACION DE LOS GRUPOS DE CAUSAS DE DEFUNCION	CODIGOS CIE-10
COLERA	A00
DIARREA Y GASTROENTERITIS DE PRESUNTO ORIGEN INFECCIOSO	A09
OTRAS ENFERMEDADES INFECCIOSAS INTESTINALES E INTOXICACIONES ALIMENTARIAS	A01-A08, A32
TUBERCULOSIS RESPIRATORIA	A15, A16
TUBERCULOSIS, OTRAS FORMAS	A17-A19
INFECCION MENINGOCOCICA	A39
SEPTICEMIAS	A40, A41
ENFERMEDADES ESTREPTOCOCICAS	A38, A46
TETANOS NEONATAL	A33
TETANOS OBSTETRICO	A34
TETANOS	A35
DIFTERIA	A36
TOS FERINA	A37
OTRAS ENFERMEDADES BACTERIANAS	A20-A28, A30, A31, A42-A44, A48, A49
INFECCIÓN CON MODO DE TRANSMISION PREDOMINANTEMENTE SEXUAL	A50-A59, A60, A63, A64
POLIOMIELITIS AGUDA	A80
INFECCION DEL SISTEMA NERVIOSO CENTRAL POR VIRUS LENTO	A81
SARAMPION	B05
HEPATITIS VIRAL	B15-B19
ENFERMEDAD POR VIRUS DE INMUNODEFICIENCIA HUMANA	B20-B24
FIEBRES VIRALES TRANSMITIDAS POR ARTROPODOS	A90-A95
OTRAS ENFERMEDADES VIRALES	A82-A89, A96, A98, A99, B00-B04, B06-B09, B25-B27, B30, B33, B34
MALARIA	B50-B54
ENFERMEDAD DE CHAGAS	B57
OTRAS ENFERMEDADES INFECCIOSAS Y PARASITARIAS	A65-A69, A70, A71, A74, A75, A77-A79, B35-B49, B55, B56, B58-B60, B64-B83, B85-B92, B94, B99
TUMOR MALIGNO DEL LABIO, DE LA CAVIDAD BUCAL Y DE LA FARINGE	C00-C14
TUMOR MALIGNO DEL ESOFAGO	C15
TUMOR MALIGNO DEL ESTOMAGO	C16
TUMOR MALIGNO DEL COLON	C18
TUMOR MALIGNO DEL LA UNION RECTOSIGMOIDEA, RECTO, ANO Y CONDUCTO ANAL	C19-C21
TUMOR MALIGNO DEL HIGADO Y DE LAS VIAS BILIARES INTRAHEPATICAS	C22
TUMOR MALIGNO DEL PANCREAS	C25

LISTA BASICA PARA LA TABULACION DE MORTALIDAD

DENOMINACION DE LOS GRUPOS DE CAUSAS DE DEFUNCION	CODIGOS CIE-10
TUMOR MALIGNO DE LA LARINGE	C32
TUMOR MALIGNO DE LA TRAQUEA, DE LOS BRONQUIOS Y DEL PULMON	C33, C34
MELANOMA MALIGNO DE LA PIEL	C43
TUMOR MALIGNO DE LA MAMA	C50
TUMOR MALIGNO DEL CUELLO DEL UTERO	C53
TUMOR MALIGNO DEL CUERPO DEL UTERO	C54
TUMOR MALIGNO DEL UTERO, PARTE NO ESPECIFICADA	C55
TUMOR MALIGNO DEL OVARIO	C56
TUMOR MALIGNO DE LA PROSTATA	C61
TUMOR MALIGNO DEL RIÑON Y PELVIS RENAL	C64, C65
TUMOR MALIGNO DE LA VEJIGA URINARIA	C67
TUMOR MALIGNO DEL ENCEFALO Y SISTEMA NERVIOSO CENTRAL	C71, C72
ENFERMEDAD DE HODGKIN	C81
LEUCEMIA	C91-C95
OTROS TUMORES MALIGNOS DEL TEJIDO LINFATICO, ORGANOS HEMATOPOYETICOS Y TEJIDOS AFINES	C82-C85, C88, C90, C96
RESTO DE TUMORES MALIGNOS	C17, C23, C24, C26, C30, C31, C37-C41, C44-C49, C51, C52, C57, C58, C60, C62, C63, C66, C68-C70, C73-C80, C97
TUMOR BENIGNO DEL ENCEFALO Y DE OTRAS PARTES DEL SISTEMA NERVIOSO CENTRAL	D33
RESTO DE TUMORES (IN SITU, BENIGNOS, DE COMPORTAMIENTO INCIERTO O DESCONOCIDO)	D00-D07, D09-D32, D34-D48
ANEMIAS	D50-D53, D55-D62, D64
RESTO ENF. DE LA SANGRE Y ORG. HEMATOPOYETICOS Y CIERTOS TRASTORNOS MECANISMO DE INMUNIDAD	D65-D76, D80-D84, D86, D89
DIABETES MELLITUS	E10-E14
DESNUTRICION	E40-E46
RESTO DE ENFERMEDADES ENDOCRINAS, NUTRICIONALES Y METABOLICAS	E00-E07, E15, E16, E20-E32, E34, E50-E56, E58-E61, E63-E68, E70-E80, E83-E89
TRASTORNOS MENTALES Y DEL COMPORTAMIENTO DEBIDOS AL USO DE ALCOHOL	F10
RESTO DE TRASTORNOS MENTALES Y DEL COMPORTAMIENTO	F01, F03, F04-F07, F09, F11-F45, F48, F50-F55, F59-F66, F68-F73, F78-F84, F88-F95, F98, F99
MENINGITIS	G00, G03
OTRAS ENFERMEDADES INFLAMATORIAS DEL SISTEMA NERVIOSO CENTRAL	G04, G06, G08, G09
ENFERMEDAD DE ALZHEIMER	G30
RESTO DE ENFERMEDADES DEL SISTEMA NERVIOSO	G10-G12, G20, G21, G23-G25, G31, G35-G37, G40, G41, G43-G45, G47, G50-G52, G54, G56-G58, G60-G62, G64, G70-G72, G80-G83, G90-G93, G95, G96, G98

LISTA BASICA PARA LA TABULACION DE MORTALIDAD

DENOMINACION DE LOS GRUPOS DE CAUSAS DE DEFUNCION	CODIGOS CIE-10
ENFERMEDADES DEL OJO Y SUS ANEXOS	H00-H02, H04, H05, H10, H11, H15-H18, H20, H21, H25-H27, H30, H31, H33-H35, H40, H43, H44, H46, H47, H49-H55, H57
ENFERMEDADES DEL OIDO Y DE LA APOFISIS MASTOIDES	H60, H61, H65, H66, H68-H74, H80, H81, H83, H90-H93
FIEBRE REUMATICA AGUDA Y ENFERMEDADES CARDIACAS REUMATICAS CRONICAS	I00-I02, I05-I09
ENFERMEDADES HIPERTENSIVAS	I10-I13
INFARTO AGUDO DEL MIOCARDIO	I21, I22
OTRAS ENFERMEDADES ISQUEMICAS DEL CORAZON	I20, I24, I25
ENFERMEDAD CARDIOPULMONAR Y DE LA CIRCULACION PULMONAR	I26-I28
INSUFICIENCIA CARDIACA	I50
OTRAS FORMAS DE ENFERMEDADES DEL CORAZON	I30, I31, I33-I38, I40, I42, I44-I49, I51
ENFERMEDADES CEREBROVASCULARES	I60-I64, I67, I69
ENFERMEDADES DE LAS ARTERIAS, ARTERIOLAS Y VASOS CAPILARES	I70-I74, I77, I78
FLEBITIS, EMBOLIAS Y TROMBOSIS VENOSAS	I80-I82
RESTO DE ENFERMEDADES DEL SISTEMA CIRCULATORIO	I83-I89, I95, I99
INFLUENZA	J10, J11
NEUMONIA	J12-J16, J18
BRONQUITIS Y OTRAS ENFERMEDADES PULMONARES OBSTRUCTIVAS CRONICAS	J40-J42, J44
ENFISEMA	J43
ASMA	J45, J46
RESTO DE ENFERMEDADES DEL SISTEMA RESPIRATORIO	J00-J06, J20-J22, J30-J39, J47, J60-J70, J80-J82, J84-J86, J90, J92-J94, J96, J98
ULCERA PEPTICA	K25-K28
HERNIA, ILEO PARALITICO Y OBSTRUCCION INTESTINAL SIN HERNIA	K40-K46, K56
ENTERITIS Y COLITIS NO INFECCIOSAS	K50-K52
ENFERMEDAD ALCOHOLICA DEL HIGADO	K70
OTRAS ENFERMEDADES DEL HIGADO	K71-K76
RESTO ENFERMEDADES DEL SISTEMA DIGESTIVO	K00-K14, K20-K22, K29-K31, K35-K38, K55, K57-K63, K65, K66, K80-K83, K85, K86, K90, K92
ENFERMEDADES DE LA PIEL Y DEL TEJIDO SUBCUTANEO	L00-L05, L08, L10-L13, L20-L30, L40-L44, L50-L53, L55-L60, L63-L68, L70-L75, L80-L85, L87-L95, L97, L98
ARTROPATIAS	M00, M02, M05, M06, M08, M10-M13, M15-M19
RESTO DE ENFERMEDADES DEL SISTEMA MUSCULAR Y DEL TEJIDO CONJUNTIVO	M20-M25, M30-35, M40-M48, M50, M51, M53, M54, M60-M62, M65-M67, M70-M72, M75-M77, M79-M81, M83-M89, M91-M95, M99
ENFERMEDADES RENALES Y DEL URETER	N00-N07, N10-N19, N25-N28
HIPERPLASIA DE LA PROSTATA	N40
RESTO DE ENFERMEDADES DEL SISTEMA GENITOURINARIO	N20, N21, N23, N30-N32, N34-N36, N39, N41-N50, N60-N64, N70-N73, N75, N76, N80-N98

LISTA BASICA PARA LA TABULACION DE MORTALIDAD

DENOMINACION DE LOS GRUPOS DE CAUSAS DE DEFUNCION	CODIGOS CIE-10
ABORTO	O00-O07
CAUSAS OBSTETRICAS DIRECTAS	O10-O16, O20-O26, O28-O36, O40-O48, O60-O75, O85-O92, O95
CAUSAS POST-OBSTETRICAS	O96, O97
CAUSAS OBSTETRICAS INDIRECTAS	O98, O99
TRASTORNOS RELACIONADOS CON GESTACION CORTA Y BAJO PESO AL NACER	P05, P07
TRASTORNOS RESPIRATORIOS Y CARDIOVASCULARES	P20-P29
RESTO CIERTAS AFECCIONES ORIGINADAS EN EL PERIODO PERINATAL	P00-P04, P08, P10-P15, P35-P39, P50-P61, P70-P72, P74, P76-P78, P80, P81, P83, P90-P94, P96
HIDROCEFALIA CONGENITA Y ESPINA BIFIDA	Q03, Q05
MALFORMACIONES CONGENITAS DEL SISTEMA CIRCULATORIO	Q20-Q28
RESTO MALFORMACIONES CONGENITAS, DEFORMACIONES Y ANOMALIAS CROMOSOMICAS	Q00-Q02, Q04, Q06, Q07, Q10-Q18, Q30-Q45, Q50-Q56, Q60-Q87, Q89-Q93, Q95-Q99
SINDROME DE LA MUERTE SUBITA INFANTIL	R95
OTROS SINTOMAS, SIGNOS Y HALLAZGOS ANORMALES CLINICOS Y DE LABORATORIO, NO CLASIFICADOS EN OTRA PARTE	R00-R07, R09-R23, R25-R27, R29-R36, R39-R64, R68, R70-R94, R96, R98, R99
ACCIDENTES DE TRANSPORTE	V01-V06, V09, V10-V89, V91, V93-V99
AHOGAMIENTO ACCIDENTAL	V90, V92, W65-W70, W73, W74
CAIDAS ACCIDENTALES	W00-W19
ACCIDENTES POR EXPLOSIONES, EXPOSICION A CORRIENTE ELECTRICA, HUMO, FUEGO Y LLAMAS	W35-W40, W85-W87, X00-X06,X08-X19
ENVENENAMIENTO ACCIDENTAL	X40-X49
OTROS ACCIDENTES	W20-W34, W41-W45, W49-W60, W64, W75-W81, W83, W84, W88-W94, W99, X20-X39, X50-X59
SUICIDIO	X60-X84
AGRESIONES	X85-X99, Y00-Y09
EVENTOS DE INTENCION NO DETERMINADA	Y10-Y34
INTERVENCION LEGAL Y OPERACIONES DE GUERRA	Y35, Y36
COMPLICACIONES DE LA ATENCION MEDICA Y QUIRURGICA	Y40-Y66, Y69-Y84
SECUELAS DE CAUSAS EXTERNAS	Y85-Y89

LISTA DE CAUSAS SELECCIONADAS PARA MORTALIDAD PERINATAL

CAUSAS DE DEFUNCION	CODIGOS CIE 10
Feto y recién nacido afectado por factores maternos y por complicaciones del embarazo, del trabajo de parto y del parto	P00-P04
* Feto afectado condiciones maternas no necesariamente relacionadas con el embarazo presente	P00
* Feto afectado por complicaciones maternas del embarazo	P01
* Feto afectado por complicaciones placenta, cordón umbilical y membranas	P02
* Feto afectado por otras complicaciones del trabajo de parto y del parto	P03
* Feto afectado por influencias nocivas transmitidas a través de placenta	P04
Trastornos relacionados con la duración de la gestación y del crecimiento fetal	P05-P08
* Retardo del crecimiento fetal y desnutrición fetal	P05
*Trastornos fetales relacionados con la duración corta de la gestación y con bajo peso al nacer no clasif. en otra parte	P07
* Trastornos relacionados con el embarazo prolongado y con sobrepeso al nacer	P08
Traumatismo del nacimiento	P10-P15
Hipoxia intrauterina	P20
Neumonía congénita	P23
Otras afecciones respiratorias del recién nacido	P24-P28
Sepsis bacteriana del recién nacido	P36
Onfalitis del recién nacido con o sin hemorragia leve	P38
Trastornos hemorrágicos y hematológicos del feto	P50-P61
Muerte fetal de causa no especificada	P95
Resto de afecciones perinatales	P29, P35, P37, P39, P70-P94, P96
Anencefalia y malformaciones congénitas similares	Q00
Hidrocéfalo congénito y espina bífida	Q03, Q05
Otras malformaciones congénitas del sistema nervioso	Q01,Q02, Q04, Q06-Q07
Malformaciones congénitas del corazón	Q20-Q24
Síndrome de Down y otras anomalías cromosómicas	Q90-Q99
Otras malformaciones congénitas	Q10-Q18, Q25-Q28, Q30-Q89
Todas las demás causas	

LISTA DE TABULACION PARA LA MORTALIDAD INFANTIL Y DEL NIÑO

GRUPOS DE CAUSAS DE DEFUNCION	CODIGOS CIE-10
1. Ciertas enfermedades infecciosas y parasitarias	A00-B99
Diarrea y gastroenteritis de presunto origen infeccioso	A09
Otras enfermedades infecciosas intestinales	A00-A08
Tuberculosis	A15-A19
Tétanos	Neonatal: A33; Otros: A35
Difteria	A36
Tos ferina	A37
Infección meningocócica	A39
Septicemia	A40-A41
Poliomielitis aguda	A80
Sarampión	B05
Enfermedad por virus de la inmunodeficiencia humana (VIH)	B20-B24
Otras enfermedades virales	A81-B04; B06-B19; B25-B34
Paludismo (malaria)	B50-B54
Resto de ciertas enfermedades infecciosas y parasitarias	Demás categorías A y B
2. Tumores (neoplasias)	C00-D48
Leucemia	C91-C95
Resto de tumores malignos	C00-C90; C96-C97
Resto de tumores	D00-D48
3. Enfermedades de la sangre y de los órganos hematopoyéticos	D50-D89
Anemias	D50-D64
Resto de enfermedades de la sangre y los órganos hematopoyéticos	D65-D89
4. Enfermedades endocrinas, nutricionales y metabólicas	E00-E88
Desnutrición y otras deficiencias nutricionales	E40-E64
Resto de enfermedades endocrinas, nutricionales y metabólicas	Demás categorías E
5. Enfermedades del sistema nervioso	G00-G98
Meningitis	G00, G03
Resto de enfermedades del sistema nervioso	G04-G98
6. Enfermedades del oído y de la apófisis mastoides	H60-H93
7. Enfermedades del sistema circulatorio	I00-I99
8. Enfermedades del sistema respiratorio	J00-J98
Gripe A	J09
Neumonía	J12-J18
Otras infecciones respiratorias agudas	J00-J08; J10-J11; J20-J22
Resto de enfermedades del sistema respiratorio	J30-J98
9. Enfermedades del sistema digestivo	K00-K92

LISTA DE TABULACION PARA LA MORTALIDAD INFANTIL Y DEL NIÑO

GRUPOS DE CAUSAS DE DEFUNCION	CODIGOS CIE-10
10. Enfermedades del sistema genitourinario	N00-N98
11. Ciertas afecciones originadas en el período perinatal	P00-P96
Feto y recién nacido afectado por factores maternos y complicaciones del embarazo, del trabajo de parto y parto	P00-P04
Trastornos relacionados con la duración de la gestación y el crecimiento fetal	P05-P08
Traumatismo del nacimiento	P10-P15
Hipoxia intrauterina y asfixia del nacimiento	P20-P21
Dificultad respiratoria del recién nacido	P22
Neumonía congénita	P23
Otras afecciones respiratorias del recién nacido	P24-P28
Sepsis bacteriana del recién nacido	P36
Onfalitis del recién nacido con o sin hemorragia leve	P38
Trastornos hemorrágicos y hematológicos del feto y del recién nacido	P50-P61
Resto de afecciones perinatales	Demás categorías P
12. Malformaciones congénitas, deformidades y anomalías cromosómicas	Q00-Q99
Hidrocéfalo congénito y espina bífida	Q03; Q05
Otras malformaciones congénitas del sistema nervioso	Q00-Q02; Q04; Q06-Q07
Malformaciones congénitas del corazón	Q20-Q24
Otras malformaciones congénitas del sistema circulatorio	Q25-Q28
Síndrome de Down y otras anomalías cromosómicas	Q90-Q99
Otras malformaciones congénitas	Demás categorías Q
13. Síntomas, signos y hallazgos anormales clínicos y de laboratorio no clasificados en otra parte	R00-R99
Síndrome de muerte súbita infantil	R95
Otros síntomas, signos y hallazgos anormales clínicos y de laboratorio no clasificados en otra parte	Demás categorías R
14. Todas las demás enfermedades	F01-F99; H00-H59; L00-L98; M00-M99
15. Causas externas de morbilidad y de mortalidad	V01-Y89
Accidentes de transporte	V01-V99
Ahogamiento y sumersión accidentales	W65-W74
Otros accidentes que obstruyen la respiración	W75-W84
Exposición al humo, fuego y llamas	X00-X09
Envenenamiento accidental por, y exposición a sustancias nocivas	X40-X49
Agresiones	X85-Y09
Todas las demás causas externas	Demás categorías W; X; Y

LISTA DE TABULACION PARA LA MORTALIDAD POR CAUSAS EXTERNAS

TIPO DE MECANISMO	INTENCIONALIDAD				
	NO INTENCIONAL	SUICIDIO	AGRESION	INDETERMINADA	INTERVENC. LEGAL
CORTE O PERFORACION	W25-W29; W45	X78	X99	Y28	Y354
AHOGAMIENTO Y SUMERSION	W65-W74	X71	X92	Y21	—
CAIDA	W00-W19	X80	Y01	Y30	—
FUEGO (Llama, objeto o sustancia)	X00-X19	X76-X77	X97-X98	Y26-Y27	Y363
ARMA DE FUEGO	W32-W34	X72-X74	X93-X95	Y22-Y24	Y350
MAQUINARIA	W24; W30-W31	—	—	—	—
VEHICULO DE TRANSPORTE TERRESTRE	V01-V89	X82	Y03	Y32	—
OTRO VEHICULO DE TRANSPORTE	V90-V99	—	—	—	Y361
FACTORES NATURALES O AMBIENTALES	W53-W64; W92-W99; W42; W43; X20-X39; X51-X57				
ESFUERZO EXCESIVO	X50	—	—	—	—
ENVENENAMIENTO	X40-X49	X60-X69	X85-X90	Y10-Y19	Y352
GOLPE POR O CONTRA	W20-W22; W50-W52	X79	Y00, Y04	Y29	Y353
AHORCAMIENTO O SOFOCACION	W75-W84	X70	X91	Y20	—
OTRO ESPECIFICADO	W23; W35-W41; W44; W49; W85-W91; Y85; X58; Y86	X75; X81; X83; Y870	X96; Y02; Y05-Y08; Y871	Y25; Y31; Y33; Y872	Y35 [1,5, 6]; Y36 [0,2,4-8]; Y890; Y891
NO ESPECIFICADO	X59	X84	Y09	Y34; Y899	Y357; Y369
NO CLASIFICABLE * COMPLICACIONES DE LA ATENCION MEDICA Y QUIRURGICA Y40-Y59; Y880 Y60-Y84; Y88 [1;3]					

NOTA

Téngase presente que, a diferencia de otras listas de tabulación presentadas en esta publicación, las defunciones debidas a las causas V90 y V92 se incluyen entre las causadas por otros vehículos de transporte no terrestre. Asimismo, a los eventos de intención no determinada se agrega la categoría Y899 (secuela de causa externa no especificada) y a los efectos adversos la categoría Y88 (secuelas de atención médico y quirúrgica como causa externa).

Lista presentada en la Reunión sobre "Familias de Clasificaciones Internacionales" de la Organización Mundial de la Salud. Reykjavik, Islandia, octubre de 2004.

Para utilizar la misma denominación presentada en otras listas de esta publicación, se ha reemplazado el término Homicidio por el de Agresión