

ENCUESTA DE DESARROLLO SOCIAL

Encuesta de Desarrollo Social. Agosto 1997  
Nº1. Resultados definitivos del nivel nacional

Buenos Aires, Septiembre 2000

SECCION	
UBICACION	364 Buenos Aires



Presidente de la Nación  
**Dr. Fernando de la Rúa**

Ministro de Desarrollo Social y Medio Ambiente  
**Prof. Graciela Fernández Meijide**

Secretario de Tercera Edad y Acción Social  
**Dr. Ernesto Aldo Isuani**

Coordinador Siempre  
**Lic. Gustavo Gamallo**

Sub-Coordinador Siempre  
**Dr. Fabián Repetto**

Elaboración de contenidos:	Mabel Ariño, Joon Hee Bang, Elsa Cimillo. María Ester Rosas, Beatriz Toutoundjian.
Procesamiento:	Nicolás Arceo, María Ana Lugo, Gustavo Noriega, Silvina Ramos Margarido, Juan Santarcángelo y Leandro Serino.
Edición:	Vilma Paura.
Diagramación:	César Irala, Sebastián Rimedio.
Diseño:	Zky&Sky.

## Resultados definitivos del nivel nacional

### Presentación

La presente publicación expone los resultados definitivos para el nivel nacional de la Primera Encuesta de Desarrollo Social (EDS), cuyo relevamiento se llevó a cabo en agosto de 1997.

La entonces Secretaría de Desarrollo Social encaró la elaboración e implementación de esta encuesta orientada a la medición de las condiciones de vida a través del Programa Sistema de Información, Monitoreo y Evaluación de Programas Sociales (SIEMPRO), contando con la colaboración del Instituto Nacional de Estadísticas y Censos (INDEC) en varias etapas operativas y técnicas.

La muestra utilizada por la EDS fue diseñada con una cobertura nacional que abarcó a las localidades de 5 mil y más habitantes y representa, de esta forma, el 96 % de la población urbana del país, y el 83,4% de la población total. A partir de esta muestra fueron relevados diversos indicadores con el objeto de obtener caracterizaciones específicas de la población y de los hogares, que se constituyan en aportes significativos principalmente para el diseño y la implementación de políticas y programas sociales, como así también, para el estudio de las condiciones de vida en la Argentina.

Este documento presenta una selección de indicadores a partir de dos criterios: a) exponer las distintas áreas de interés social cubiertas por la EDS, y b) poner de relieve los aspectos diferenciales que presenta la población en estas áreas según su pertenencia a los distintos estratos de ingresos. Con este sentido, son presentados tabulados que brindan información sobre: ingresos, características sociodemográficas, mercado laboral, educación, salud, vivienda y acceso a programas sociales, diferenciados según quintiles de ingresos per capita de los hogares. Se incluyen también una reseña de la metodología de la encuesta y un glosario de los conceptos utilizados en la formulación de los cuadros estadísticos.

Finalmente, en los siguientes números de esta serie serán publicados diversos estudios realizados en base a los datos de la EDS vinculados a un conjunto de dimensiones particulares de las condiciones de vida. Asimismo, se pondrá a disposición una base usuario de la encuesta marcando un cierre formal de la EDS. Los desafíos futuros residen principalmente en la actualización de la información sobre condiciones de vida en la Argentina a partir de la aplicación periódica de la EDS y, en lo inmediato, en el trabajo ya comenzado para la concreción de la segunda EDS proyectada para mediados del año próximo.

**Equipo Responsable:**

Gamallo, Gustavo\*  
 Monza, Alfredo  
 Novacovsky, Irene\*\*  
 Perelman, Pablo  
 Rosas, María Ester

**Investigadores**
**Participantes:**

Ariño, Mabel  
 Arrosi, Silvina  
 Arruñada, Verónica  
 Bang, Joon Hee  
 Beccaria, Luis  
 Botta, Ana  
 Carpio, Jorge  
 Cimillo, Elsa  
 Cortés, Rosalía  
 Cosentino, Estela  
 Elizalde, María Laura  
 García Conde, Soledad  
 Kessler, Gabriel  
 Orsatti, Alvaro  
 Riquelme, Graciela  
 Sobron, Claudia  
 Toutoundjian, Beatriz

**Colaboraron con documentos de base:**

Acosta, Luis  
 Díaz, Adrian  
 Galin, Pedro  
 Halapin, Elena  
 Halperin, Leopoldo  
 Lattes, Alfredo  
 Moreno, Martín  
 Pacheco, Carlos

**Grupo técnico de apoyo del INDEC:**

Edwin, Ana  
 López, Eduardo  
 Trabucchi, Clyde  
 Charre de  
 Equipo de la Encuesta  
 Permanente de Hogares

**Se consultó a:**

Agosto, Gabriela  
 Aguerro, Inés  
 Amadassi, Enrique  
 Berger, Gabriel  
 Botzman, Mirta  
 Cacopardo, Cristina

Cowes, Victoria  
 Dalto, Santiago  
 Dirie, Cristina  
 Fasciolo, Ana María  
 Feijóo, María del Carmen  
 Giménez, Mabel  
 Karol, Jorge  
 Lanza, Hilda  
 López, Clyde  
 López, Nestor  
 Lorenzetti, Andrea  
 Maguid, Alicia  
 Morano, Camila  
 Oiberman, Irene  
 Pok, Cynthia  
 Robirosa, Mario  
 Roca, Emilia  
 Cortés Trucco, Consuelo  
 (MIDEPLAN)

Gacitua, Estanislao (Banco Mundial)  
 Gerstenfeld, Pascual (CEPAL)  
 Godínez, Armando (Banco Mundial)  
 Kaztman, Rubén (CEPAL)  
 Minujin, Alberto (UNICEF)  
 Raczynski, Dagmar (CIEPLAN)  
 Ravallion, Martín (Banco Mundial)  
 Teitelboim, Berta (MIDEPLAN)

**Diseño de Muestra y ajuste de factores de expansión:**

Mitas, Gerardo  
 Novaro, Sara

**Imputación de ingresos:**

Keifman, Saul  
 Vilker, Ana

**Validación externa:**

Giusti, Alejandro

**Procesamiento:**

Arceo, Nicolás  
 Danilovich, Liliana  
 Dantas, Mariano  
 Fernández, Gabriel  
 Gutiérrez, Paula  
 Lugo, María Ana  
 Lugo, Nélida  
 Luzzi, Mariana  
 Marchese, Maximiliano  
 Noriega, Gustavo  
 Poce, Edgar  
 Ramos Margarido, Silvina

Santarcángelo, Juan  
 Serino, Leandro  
 Tissera, Silvana

**Ingreso de datos:**

A cargo de los Centros Regionales de Ingreso del INDEC

**Trabajo de campo:**

Realizado por el INDEC con la participación de todas las Direcciones de Estadística Provinciales del país  
 Uthurralt, María Cristina y Benítez, Liliana (coordinación)  
 Martínez, Sara

**Aspectos Institucionales:**

Ferro, Paula  
 Mentasti, Milena  
 Nicolini, Hector  
 Waisgrais, Sebastián

**Difusión y Diseño:**

González, Silvia  
 Kvasina, Néstor  
 Rimedio, Sebastián  
 Nirenstein, Lucila (colaboradora)

**El equipo responsable de la encuesta desea**

agradecer el apoyo a los oficiales de proyecto del Banco Mundial:

Javier, Evangeline  
 Jones, Polly  
 Mori, Hideki  
 Paqueo, Vicente  
 Van Domelen, Julie

\* A cargo del SIEMPRO desde Enero / 2000

\*\* A cargo del SIEMPRO hasta Diciembre / 1999.

## Objetivos y metodología de la Encuesta de Desarrollo Social

Durante la década de los setenta, la Comisión Económica para América Latina (CEPAL) implementó una serie de investigaciones sobre pobreza absoluta. En ellas se estimó la magnitud de la pobreza crítica en ciertos países latinoamericanos basándose en encuestas realizadas en cada país. En ese entonces la Argentina se situaba dentro de los países cuyo nivel de pobreza estaba entre los más bajos de la región: 5 % en las zonas urbanas, que contrastaban sensiblemente con la media regional del 26 %.

En 1984, el Instituto Nacional de Estadística y Censos (INDEC) publicó *"La Pobreza en la Argentina"*, basada en los datos del Censo Nacional de Población de 1980. Allí se desarrolló el indicador de necesidades básicas insatisfechas (NBI) que tomaba en cuenta cinco criterios: hacinamiento, tipo de vivienda, servicios sanitarios, escolaridad, y una serie de variables combinadas que podían indicar una falta probable de ingresos suficientes. A partir de esta nueva metodología, se observaba que la proporción de hogares con NBI ascendía al 22 % para todo el país con la presencia de fuertes diferencias regionales: 7 % en la ciudad de Buenos Aires y 47 % en la zona rural de la Provincia de Formosa.

Entre 1987 y 1990 se realizó la *"Investigación de Pobreza en la Argentina"* (IPA). Se realizaron encuestas en cinco áreas del país, cuyos resultados se analizaron a partir del método integrado de medición que toma en cuenta las metodologías de NBI y Línea de Pobreza. La IPA es la primera investigación relevante sobre condiciones de vida y acceso a programas y servicios sociales de la Argentina. Ella resulta el antecedente directo de la Encuesta de Desarrollo Social - Condiciones de vida y acceso a programas y servicios Sociales, que amplía su alcance a nivel temático y territorial.

Más allá de los valiosos aportes que implicaron estos antecedentes, debido a que la Argentina no había incorporado una encuesta periódica sobre condiciones de vida a su Sistema Nacional de Encuestas, no era posible hasta el momento el estudio de las interrelaciones de los diferentes aspectos de las condiciones de vida de la población.

La Encuesta de Desarrollo Social (EDS) viene entonces a cubrir tal deuda.

La amplia gama de temáticas relevadas por la EDS la convierten en un instrumento de elevada potencialidad para el análisis de la problemática social desde una perspectiva integral. Muchas de las temáticas abordadas por la EDS aún no habían sido exploradas a través de una encuesta o, en otros casos, los estudios realizados tuvieron una cobertura territorial acotada.

En este sentido procura constituirse en un insumo significativo para el análisis socio-económico en la Argentina y en una herramienta de consulta obligada para una gran diversidad de investigadores, técnicos y funcionarios del área social.

Poseer información actualizada sobre las condiciones de vida y el acceso a programas sociales de la población es un jalón fundamental para la institucionalidad pública de lo social. Con tal objetivo, la EDS se realizará cada 3 años y será una actividad permanente del Estado, integrada al Sistema Nacional de Encuestas.

## 1. Objetivos

### Objetivos generales

La EDS fue diseñada y realizada para proveer información que aporte a la caracterización actualizada de las condiciones de vida de la población urbana de la Argentina. Se buscaba también estimar el alcance y grado de cobertura de los programas y servicios sociales, como así también, el acceso diferencial a los mismos según el nivel de ingresos de la población. En este sentido, la EDS aspira a convertirse en un instrumento de diagnóstico e información periódica que constituya un insumo que satisfaga la necesidad de información para el diseño, implementación y evaluación de la política social en la Argentina.

### Objetivos específicos

Los principales objetivos específicos a partir de los cuales fue diseñada la EDS fueron:

- Realizar un diagnóstico social de la Argentina, por regiones y grupos socioeconómicos.
- Caracterizar las distintas dimensiones de las condiciones de vida de la población.
- Identificar facetas de la desigualdad social, tanto respecto de la distribución del ingreso como de otras manifestaciones específicas.
- Estimar modalidades y grados de la vulnerabilidad y exclusión social asociados a las condiciones de vida de la población.
- Medir grados de cobertura y focalización de las diferentes políticas sociales.
- Estimar los niveles de accesibilidad efectiva a los servicios sociales por parte de distintos grupos poblacionales.
- Producir información relevante para el diseño y planificación de estrategias de intervención social.
- Identificar grupos cuyas actuales condiciones de vida impliquen una demanda social –real o potencial- para programas sociales públicos y/o privados.
- Detectar problemáticas que puedan derivar en nuevas demandas para programas sociales.

## 2. Características de los cuestionarios

La Encuesta se realizó en base a una muestra de alrededor de 26.000 viviendas urbanas de todo el país. En cada vivienda seleccionada, se identificaron los hogares que la ocupaban y se recabaron datos de la vivienda, de los hogares y de sus miembros. Los datos relevados, a través de ocho cuestionarios, resultaron de la integración de las propuestas e intereses de distintos sectorialistas y equipos técnicos vinculados a diversos programas sociales de la ex-Secretaría de

Desarrollo Social así como de otras dependencias del Estado. El ajuste final de los cuestionarios se realizó a partir del análisis de los resultados de una prueba piloto que se llevó a cabo en la Provincia de Salta.

Los tres primeros cuestionarios indagan sobre las condiciones habitacionales, el entorno físico y social, y la conformación demográfica de los hogares. Los cinco cuestionarios restantes son individuales, y se corresponden con las distintas fases etáreas del ciclo de vida de la persona: primera infancia, niños, jóvenes, adultos y adultos mayores. El detalle de los cuestionarios es el siguiente:

Nro. de Cuestionario	Temática / Grupo Etéreo
1	Vivienda
2	Hogar
3	Sociodemográfico
4	Primera infancia (de 0 a 5 años)
5	Niños (de 6 a 14 años)
6	Jóvenes (de 15 a 24 años)
7	Adultos (de 25 a 64 años)
8	Adultos mayores (de 65 ó más años)

Los cuestionarios individuales (4,5,6,7 y 8) contienen distintos módulos temáticos sobre aspectos particulares de las condiciones de vida y sobre áreas de la política social. Existen tres módulos principales que se replican en casi todos estos cuestionarios dirigidos a las personas: a) Trabajo, b) Educación y c) Salud. Los restantes módulos, por su especificidad, son de menor extensión y, por razones de pertinencia temática no fueron incluidos en todos los cuestionarios. Por último, estos cuestionarios incluyen un conjunto de preguntas específicas para cada grupo etéreo. En el esquema siguiente se presenta la distribución de los módulos generales y específicos según los cuestionarios que componen la EDS.

MODULOS TEMATICOS	CUESTIONARIOS							
	1	2	3	4 (0-4)	5 (5-14)	6 (15-24)	7 (25-64)	8 (65 años y más)
Vivienda								
Hogar								
Socio demográfico								
Salud								
Educación								
Trabajo								
Trabajo infantil								
Embarazo y parto								
Atención al niño								
Historia educativa								
Formación y capacitación para el trabajo								
Participación en instituciones								
Ingresos y expectativa, sobre el nivel de vida								
Fecundidad								
Vida cotidiana								

### 3. El marco muestral

La EDS utilizó el marco de muestreo nacional urbano que diseñó el INDEC en 1994 en base al Censo Nacional de Población de 1991 para ser usado por diferentes encuestas a hogares. Este marco muestral ha sido utilizado por la Encuesta de Ingreso y Gastos de los Hogares (ENGHO) de 1996, y sirven para la ampliación de la cobertura territorial de la Encuesta Permanente de Hogares (EPH)<sup>1</sup>.

El universo de la muestra abarca a la población residente en localidades de 5.000 o más habitantes, que representa el 96 % de la población urbana del país, y el 83,4% de la población total<sup>2</sup>.

La selección de la muestra se desarrolló en dos etapas. En la primera, se seleccionaron unidades primarias o localidades y, en la segunda, unidades secundarias que son radios censales o radios censales contiguos.

Se aplicaron procedimientos propios del muestreo probabilístico de áreas y estratificado. Las probabilidades de selección de las unidades de muestreo se definieron como proporcionales a las cantidades de viviendas particulares (ocupadas y en construcción) registradas en el Censo de Población y Vivienda de 1991. La asignación de cantidades a muestrear en cada etapa se realizó teniendo en cuenta el esquema propuesto oportunamente para la ENGHO y se ajustó en base a los requerimientos de la EDS. Asimismo, en la asignación de cantidades, se procuró compatibilizar las restricciones propias de los análisis por dominios de diverso nivel: que el marco suministrase muestras de viviendas autoponderadas por dominio y que, al mismo tiempo, las ponderaciones no se apartasen drásticamente de las que hubieran correspondido a una muestra de dominio exclusivamente nacional.

El total de unidades primarias que componen el marco es de 109 centros urbanos de un total de 419 del universo muestreado. De éstos últimos, 36 fueron incorporados con probabilidad uno, o certeza de selección. Dichas localidades, que están por lo tanto "autorepresentadas", comprenden a cada uno de los centros urbanos con más de 100.000 habitantes, más algunos de tamaño intermedio en algunas regiones con menor concentración de población. Las restantes localidades fueron estratificadas y seleccionadas por procedimientos aleatorios<sup>3</sup>.

Asimismo, y tal como se detalla en el cuadro adjunto, el marco muestral de la EDS consta de 3819 unidades secundarias o áreas<sup>4</sup> y de un total de 26.209 viviendas.

Los dominios de análisis del marco muestral de la EDS son los siguientes:

1. Total nacional. Abarca al conjunto de los centros urbanos del país con 5.000 o más habitantes.
2. Regional según la siguiente composición:

<sup>1</sup> Para una descripción técnica detallada de las características de la muestra puede consultarse: "Marco de Muestreo Nacional Urbano para Encuestas de Hogares, Documento de Difusión, junio de 1995, INDEC, Dirección de Estadísticas Sociodemográficas".  
<sup>2</sup> La decisión de circunscribir el universo del MMNU a las localidades de 5000 y más, se basó en un balance costo beneficio de incorporar localidades pertenecientes a estratos de tamaño pequeño, en términos técnicos, operativos y monetarios. El estrato finalmente excluido, el de las localidades de 2000 a 4999 habitantes, representa una fracción muy pequeña tanto de la población urbana del país (4,1%) como de su población total (0,6%).

<sup>3</sup> Las dimensiones consideradas para estratificar a las localidades fueron las siguientes: 1) el total de viviendas particulares ocupadas y en construcción según datos del CEN 91, 2) la distribución del empleo por rama de actividad según datos del Censo Económico de 1985, y la proporción de ocupados contingentes y de empleados del sector público en actividades de servicios sociales, comunitarios y personales del CEN 91, 3) las tasas de crecimiento intercenso de acuerdo a los censos de 1980 y 1991 y 4) la proporción de pertenencia y ubicación relativa dentro de cada región o subregión.

<sup>4</sup> Los criterios de delimitación, estratificación y selección aleatoria de las áreas se encuentran descritos en el documento mencionado en la nota 1.



Región	Provincias / Jurisdicciones
GBA	Area Metropolitana (Ciudad de Buenos Aires y partidos del Gran Buenos Aires).
Pampeana	Córdoba, La Pampa, Entre Ríos, Santa Fe y Buenos Aires (excluidas las localidades del Area Metropolitana).
NOA	Jujuy, Salta, Tucumán, Catamarca, La Rioja y Santiago del Estero.
NEA	Corrientes, Misiones, Chaco y Formosa.
Cuyo	Mendoza, San Juan y San Luis.
Patagonia	Neuquén, Río Negro, Chubut, Santa Cruz y Tierra del Fuego.

3. Provincial. Sólo para las siguientes provincias con suficientes unidades primarias de muestreo seleccionadas para el diseño de la muestra:

Región	Provincias / Jurisdicciones
GBA	Area Metropolitana .
Pampeana	Córdoba, Entre Ríos, Santa Fe y Buenos Aires (excluidas las localidades del Area Metropolitana).
NOA	Jujuy, Salta y Santiago del Estero.
NEA	Corrientes, Misiones y Chaco.
Cuyo	Mendoza.
Patagonia	Río Negro y Tierra del Fuego.

4. Grandes aglomerados.

Región	Aglomerados
GBA	Ciudad de Buenos Aires y Gran Buenos Aires.
Pampeana	Gran Córdoba, Gran Río Cuarto, Santa Rosa-Toay, Gran Paraná, Gran Santa Fe, Gran Rosario, La Plata, Bahía Blanca, Mar del Plata y Batán.
NOA	Gran Jujuy, Salta, Tucumán-Tafi Viejo, Catamarca, La Rioja y Santiago del Estero-La Banda.
NEA	Corrientes, Gran Posadas, Gran Resistencia y Formosa.
Cuyo	Gran Mendoza, San Juan y San Luis-Juana Koslay.
Patagonia	Neuquén-Plottier-Cipolletti, Comodoro Rivadavia, Río Gallegos, Ushuaia y Río Grande.

## 4. Operativo de campo y carga de datos

El Instituto Nacional de Estadística y Censos (INDEC) tuvo a su cargo la organización y ejecución del trabajo de campo en forma conjunta con las Direcciones Provinciales de Estadística (DPE), responsables del operativo en cada jurisdicción provincial.

Cada DPE organizó el operativo con equipos fijos para los grandes aglomerados y móviles para las localidades del interior. La estructura organizativa responsable del operativo de campo estuvo a cargo de un equipo de Coordinación General en Buenos Aires que centralizó la organización logística y realizó el asesoramiento a los equipos provinciales.

En cada provincia el trabajo estuvo bajo la responsabilidad del Director de Estadística Provincial del cual dependían: un coordinador provincial<sup>5</sup>, un asistente de coordinación, un equipo de supervisores analistas y varios equipos de encuestadores<sup>6</sup>.

El trabajo de campo tuvo lugar en la mayoría de las jurisdicciones entre el 8 y 30 de agosto de 1997. Sólo en algunas jurisdicciones se extendió hasta la segunda semana de septiembre.

Una vez analizados los cuestionarios completados, fueron remitidos a un Centro Regional de Ingreso, donde los datos relevados se cargaron en un sistema informático desarrollado por el INDEC. En dicho lugar se efectuó la consolidación final de la base.

Los primeros datos surgidos del procesamiento de la base consolidada indicaron un efecto marco (cantidad de viviendas no encuestables por estar deshabitadas o demolidas, etc. o por direcciones inexistentes) del 10.3% para todo el país con una tasa de respuesta del 85%.

## 5. Procedimientos posteriores

### Calibración de los factores de expansión

Una vez finalizada la carga de datos, se realizó un ajuste de los factores de ponderación de la base. En este sentido, se efectuó un primer procedimiento sobre los mismos para la corrección de la no respuesta registrada en las unidades muestrales y, en una segunda instancia, fue implementada una calibración de las ponderaciones iniciales a través de la técnica estadística denominada "calibración por marginales fijos".

### Imputación de no respuesta de ingresos

A partir de la implementación de procedimientos estadísticos fue realizada una imputación de los ingresos individuales para el conjunto de personas que no lo declararon en el momento de la entrevista.

Esta imputación estuvo basada en procedimientos de regresión múltiple que conllevaron la estimación de parámetros que relacionan características sociodemográficas y ocupacionales con los niveles de ingreso.

De esta forma, al imputar los ingresos individuales fue disminuida de forma significativa la falta de información sobre ingresos totales y per capita de los hogares relevados.

---

5 El coordinador provincial fue el responsable de organizar y coordinar el operativo a nivel provincial y fue el nexo del equipo provincial con la coordinación general de la EDS, debiendo asegurar la aplicación correcta de los criterios metodológicos y la calidad de los datos relevados en su jurisdicción. Un asistente de coordinación cumplió funciones de apoyo a las tareas del coordinador provincial. Los supervisores analistas concentraron las tareas de supervisión del trabajo de los encuestadores a su cargo y del análisis de las encuestas. Cada supervisor fue responsable de un equipo de encuestadores y tenía a su cargo la recepción y el análisis de los formularios completados por sus encuestadores.

6 La mayoría de los encuestadores que salieron a campo tenían experiencia previa con encuestas de este tipo, ya que habían participado en la recolección de datos de la Encuesta Permanente de Hogares (EPH) y/o en la Encuesta Nacional de Gasto de los Hogares (ENGHO).

## Ajuste de los ingresos individuales en función del aguinaldo

Los ingresos individuales de asalariados que declaran recibir aguinaldos fueron ajustados a través de dos procedimientos. En primer lugar, el ingreso en concepto de aguinaldo fue ignorado para la determinación del ingreso total individual. En segundo lugar, se prorrateó el ingreso anual por aguinaldo incrementando en una doceava parte el ingreso por salario declarado para el mes de referencia.

## Imputación de datos a partir del método Hot Deck

El *hot deck* o método de los parecidos, es un procedimiento estadístico que se utiliza para completar cuestionarios individuales faltantes en un hogar. El método se basa en la búsqueda y apareamiento de personas "parecidas" a partir de un conjunto de variables comunes. De este modo, una vez determinada la persona "más parecida" dentro de la base de datos para otra con datos faltantes, se procede a copiar todas las variables del cuestionario individual del "donante" al "receptor".

En el caso de la EDS, este procedimiento fue implementado para completar los datos de aquellas personas con información correspondiente a los cuestionarios de vivienda, hogar y sociodemográfico; pero de las cuales no se disponían los datos del cuestionario individual respectivo. Para la selección de casos "donantes" se utilizó información sobre vivienda (ubicación geográfica y situación de NBI) y características sociodemográficas (sexo, edad, relación de parentesco, nivel educativo y cobertura de salud).

## Controles de validación y consistencia interna

A la base recibida del INDEC le fue aplicada una serie de controles a fin de detectar y corregir errores puntuales. En primer lugar, fueron validados los valores de cada una de las variables para la corrección de categorías no válidas. En segundo lugar, se implementó una serie de procedimientos para verificar el cumplimiento de los diversos pases y filtros de cada cuestionario (controles de flujo).

## Confección de las tablas de coeficientes de variación

En base al cálculo del error muestral se determinó la cantidad de casos estimados (de hogares y personas) necesarios para distintos niveles del coeficiente de variación. De esta forma, fueron confeccionadas tablas para las estimaciones de hogares y personas que permitieran determinar el grado de significación estadística de los resultados agregados.

Estas tablas fueron calculadas tanto para la muestra total (Total País) así como para cada una de las regiones. Los valores son magnitudes expandidas de población y hogares y representan pisos por celda de acuerdo a los coeficientes de variación indicados en la primera columna del cuadro.

## Validación externa de resultados con otras fuentes

Se efectuó una serie de comparaciones entre los resultados generales de la EDS con información proveniente de otras fuentes. Más específicamente, se contrastaron los resultados

que arrojaban indicadores comunes o comparables con la Encuesta Permanente de Hogares (onda de Octubre de 1997) y con el Censo Nacional de Población y Vivienda de 1991.

En el caso de la comparación con los datos de la EPH, los resultados de la EDS fueron comparados a nivel general (total urbano) y a través de una submuestra integrada por las localidades relevadas por la EPH (28 aglomerados urbanos). Con relación al Censo, se trabajó considerando las cifras del total urbano de localidades de 5.000 y más habitantes que representa el universo de análisis de la EDS.

Las diferencias verificadas no resultaron significativas y estuvieron originadas a partir de las divergencias en la construcción de indicadores, de los distintos períodos de referencia y del error muestral que conllevan las encuestas.

## 6. Procesamiento de la base de datos

El procesamiento de la base fue realizado por el equipo técnico del SIEMPRO. Este procesamiento incluyó, además de la implementación de los diversos controles de consistencia y validación externa, la generación de nuevos indicadores a partir de la información primaria y el procesamiento de salidas de información agregada.

## 7. Sobre la presentación de los resultados

En la actual presentación se expone en forma de estructuras de distribución porcentual una selección de indicadores correspondientes a distintas dimensiones de las condiciones de vida. Esta serie de datos fue confeccionada a partir de la base final resultante de los procedimientos detallados; la misma representa a un universo total de 8.166.292 hogares y 29.991.693 personas correspondiente a la población estimada (al mes de agosto de 1997) para localidades de 5.000 y más habitantes.

Con alguna excepción, las distribuciones presentadas aparecen desagregadas según quintiles de ingreso per capita del hogar, variable que es utilizada como *proxy* de la situación socioeconómica de los hogares. Recuérdese que este indicador no establece estratos sociales homogéneos y cualitativamente diferenciados, sino que se trata de un indicador del nivel de ingresos corrientes totales de un hogar ponderado (dividido) por la cantidad de personas que integran el mismo. Este indicador socioeconómico no toma en cuenta el patrimonio económico o el capital humano ni el capital social acumulado del que disponen los hogares. En ese sentido, debe tenerse en cuenta que este indicador basado en el ingreso corriente del hogar representa tan sólo una primera aproximación al estrato social al que pertenece el hogar.

Al respecto debe señalarse que las distribuciones por quintiles fueron calculadas excluyendo al conjunto de hogares con ingresos nulos o declarados de forma parcial puesto que estos hogares no fueron incluidos en la caracterización según quintiles de ingreso per capita. Sin embargo, las distribuciones totales marginales (columna total) toman en consideración al conjunto total de los casos.

## Glosario de conceptos

### Vivienda y Medio Urbano

#### Hacinamiento

El grado de hacinamiento es calculado como el cociente entre la cantidad de personas que vive en una vivienda y la cantidad de habitaciones (exceptuando baños y cocina) que posee la misma. El hacinamiento se considera moderado cuando el cociente entre la cantidad de cuartos y el número de personas es mayor de 2 y hasta 3 personas y crítico cuando supera a las 3 personas por cuarto.

### Sociodemográfico

#### Sistema clasificatorio de los hogares

- Hogar Unipersonal: Hogar de una persona que vive sola.
- Hogar Familiar: Hogar donde está presente el núcleo conyugal del Jefe/a del hogar, pudiendo haber otros miembros parientes o no parientes. Se entiende por núcleo conyugal a la familia conformada por pareja, pareja con hijos solteros o madre o padre con hijos solteros.
- Hogar Familiar Monoparental: Familia conformada por madre o padre con hijos solteros.
- Hogar Familiar Nuclear: Familia conformada por una pareja o pareja con hijos solteros.
- Hogar Familiar Ampliado: Familia Monoparental o Nuclear más otros miembros parientes o no parientes.
- Hogares de otro tipo: Hogares donde no está presente el núcleo conyugal del Jefe/a del hogar, es decir están conformados por el Jefe/a más otros miembros parientes o no parientes.

#### Tipología de ciclo de vida familiar

- Familias en "etapa inicial": Pareja joven sin hijos donde la mujer tiene menos de 40 años.
- Familias con hijos pequeños: Hogares donde el hijo mayor del jefe tiene menos de 5 años.
- Familias con hijos en edad escolar: Hogares donde el hijo mayor del jefe tiene entre 5 y 14 años.
- Familias con hijos adolescentes: Hogares donde el hijo mayor soltero del jefe tiene entre 15 y 19 años.
- Familias con hijos mayores: Hogares donde el hijo mayor soltero del jefe tiene 20 años o más.
- Familias "nido vacío": Pareja adulta donde la mujer tiene 40 años o más y no tienen hijos solteros que vivan en el hogar.

## Ingresos de los hogares

### Ingreso per capita del hogar

El ingreso per capita del hogar es calculado como la razón entre el ingreso total que obtienen los hogares por todo concepto dividido por la cantidad de miembros que los integran.

### Quintiles de ingreso per capita del hogar

Los quintiles de ingreso per capita del hogar son determinados a partir de: a) el ordenamiento en forma ascendente de la totalidad de los hogares con ingresos mayores a cero, declarados de forma completa, en función del valor de su ingreso per capita y b) la distribución posterior de estos hogares en cinco grupos de igual tamaño. De esta forma, los hogares del primer quintil representan al 20 por ciento de más bajos ingresos per capita mientras que aquellos pertenecientes al último quintil constituyen el 20 por ciento de hogares con mayores ingresos per capita.

Si bien los quintiles per capita clasifican a los hogares en grupos del mismo tamaño, como el tamaño medio de los hogares tiende a disminuir a medida que aumenta el ingreso per capita, la distribución poblacional según quintiles no conlleva la conformación de grupos de igual tamaño. Este indicador requiere que cada uno de los miembros perceptores de ingresos del hogar haya declarado sus ingresos de forma completa. Con un solo miembro que no haya contestado, o que lo haya hecho de forma parcial, alcanza para que este indicador no pueda ser determinado para su correspondiente hogar. Por lo tanto, en los cuadros presentados fueron excluidos hogares en esta situación. También fueron excluidos aquellos hogares que no percibieron ningún tipo de ingreso en el mes de referencia.

### Tasa de dependencia

Es el cociente entre la cantidad de miembros del hogar sobre el total de miembros perceptores de algún tipo de ingreso (laboral o no laboral).

### Tipos de pago

Se considera que un asalariado percibe un pago típico cuando su trabajo es remunerado a través de: a) un sueldo por jornada, quincena o mes, o b) una comisión o porcentaje. En contraposición los asalariados con pago atípico son aquellos que su remuneración está en función de: a) su producción, o b) las horas trabajadas.

## Mercado de Trabajo

### Población económicamente activa

Personas de 15 años y más que tienen una ocupación o que sin tenerla la han buscado activamente en la semana de referencia. Está compuesta por la población ocupada más la población desocupada. El resto integra la llamada población económicamente inactiva.

### Población ocupada

Conjunto de personas que declaró haber trabajado durante la semana de referencia.

### Población desocupada

Personas que, no teniendo ocupación, buscaron activamente trabajo en la semana de referencia.

### Tasas específicas

- Tasa de actividad: Calculada como porcentaje de la población económicamente activa sobre la población total de 15 años y más.

- Tasa de empleo: Calculada como porcentaje de la población ocupada de 15 años y más sobre la población total de esa edad.
- Tasa de desocupación: Calculada como porcentaje de la población desocupada de 15 años y más sobre la población económicamente activa de esa edad.

**Estrato Formal**

Comprende las categorías ocupacionales de patrones y asalariados que trabajan en establecimientos con más de 5 ocupados y trabajadores por cuenta propia de calificación profesional.

**Estrato Informal**

Es el sector comprendido por patrones y asalariados que trabajan en establecimientos con hasta 5 ocupados, trabajadores por cuenta propia no profesionales y trabajadores familiares sin salario.

**Trabajador Cesante**

Desocupado con ocupación anterior.

**Nuevo Trabajador**

Desocupado que nunca ha tenido una ocupación (busca su primer empleo).

**Educación****Rezago**

Situación en la que se encuentra una persona cuando tiene una edad superior a la normativamente esperada para el año o grado que se encuentre cursando, de acuerdo a la pauta establecida de ingreso al primer grado de primaria.

**Edades potenciales para asistir a la educación formal según nivel**

Nivel	Edad
Preescolar	5 años
Primario	6 a 12 años
Secundario	13 a 17 años
Terciario	18 a 25 años

**Clima educativo del hogar**

Media de los años de escolaridad de los miembros de 15 años y más del hogar.

**Cobertura bruta**

Porcentaje que representa la población de un rango de edad determinado que asiste a un nivel educativo sobre la población total de ese rango de edad.

**Cobertura neta**

Porcentaje que representa la población total que asiste a un nivel educativo sobre la población resultante de la suma de la población en edad potencial para asistir a ese nivel más la población en extraedades que asiste al mismo menos la población en edad de asistir a este nivel pero que asiste a otro.

**Superación intergeneracional**

Superación por parte de los hijos del máximo nivel educativo promedio alcanzado por los padres.



## Salud

### **Captación del embarazo**

Sé considera que la captación del embarazo se constituye en el momento del primer control del embarazo, ya que a partir del mismo, el sistema de salud está en condiciones de efectuar su seguimiento.

## Programas sociales

### **Cobertura**

El nivel de cobertura de un programa social determinado es calculado a partir de una tasa que relaciona el total de beneficiarios del mismo respecto al total de la población que podría acceder a este programa.

### **Focalización**

El grado de focalización de un programa social determinado surge a partir del nivel de concentración de sus beneficiarios en los estratos inferiores de la escala de ingreso per capita familiar.

**Vivienda y Medio Urbano - Cuadro 1**

Hogares por indicadores seleccionados de infraestructura urbana, servicios comunitarios y medio ambiente según quintiles de ingreso per capita del hogar. Total del país. En porcentajes.

	Total	Quintil de ingreso per capita del hogar				
		1	2	3	4	5
<b>Tipo de barrio</b>	<b>100.0</b>	<b>100.0</b>	<b>100.0</b>	<b>100.0</b>	<b>100.0</b>	<b>100.0</b>
Medio urbano deficitario	28.4	52.9	37.9	25.3	16.9	7.5
Villa de emergencia o asentamiento	2.6	6.6	3.1	1.5 *	0.7 **	0.1 **
Con calles de tierra sin veredas ni desagües	20.9	36.8	28.8	19.5	13.1	6.2
Con viviendas de construcción precaria o muy deterioradas	4.9	9.5	6.0	4.3	3.1	1.2 *
De vivienda social	11.4	15.1	13.2	11.6	9.9	7.0
Otros tipos de barrios	60.2	32.0	48.9	63.1	73.2	85.5
<b>Carencia de infraestructura en la cuadra (redes)</b>						
San cloacas	39.7	59.4	48.1	40.4	32.3	17.3
San gas natural	28.3	53.0	34.9	24.7	17.9	7.8
San agua corriente	13.2	19.2	15.4	14.2	10.7	6.3
San alumbrado publico	6.4	14.0	8.6	4.1	3.2	1.3 *
San electricidad	0.9	2.2	1.3 *	0.7 **	0.4 **	0.1 **
<b>Acceso inadecuado a servicios básicos</b>						
Hogar a 10 cuadras o más	48.6	69.3	59.0	52.1	43.0	21.6
Centro de salud barrial a 10 cuadras o más	29.9	28.9	28.9	28.7	31.9	30.8
Hospital publico a más de 30 cuadras	23.2	31.1	29.7	23.3	19.9	12.1
Telefono publico a 5 cuadras o más	14.3	26.6	16.0	12.7	9.1	5.7
Farmacia a 10 cuadras o más	13.4	25.7	16.3	11.6	7.8	4.7
Transporte a 5 cuadras o más	6.9	11.8	8.7	6.1	4.7	2.5
Centro de salud barrial a 10 cuadras o más y hospital publico a más de 30 cuadras	7.9	10.2	9.9	7.4	7.6	4.7
Comensaria a 30 cuadras o más	6.7	11.2	9.0	6.5	4.5	2.3
Recoleccion de basura cada tres dias o mas	6.3	14.3	7.0	4.6	3.2	1.6 *
Escuela primaria publica a 10 cuadras o más	6.4	10.0	7.1	5.6	5.6	3.1
Escuela secundaria publica a 30 cuadras o más	4.7	8.3	6.2	4.3	3.0	2.0
Telefono publico a 10 cuadras o más	3.7	8.7	3.6	2.8	1.8	1.1 *
Transporte a 10 cuadras o más	2.9	5.1	3.5	3.0	1.7 *	0.8 **
<b>Medio ambiente urbano</b>						
Tan o cerca de área inutilizable (1)	17.2	22.1	19.7	15.4	15.4	12.8
Cerca de un basural (2)	19.0	26.9	23.4	18.1	15.4	11.1

(1) A tres cuadras o menos de área inutilizable

(2) A tres cuadras o menos de un lugar donde habitualmente se tira basura

Nota: Estimación con

\* Coeficiente de variación mayor al 15,0 % y hasta el 20,0 %

\*\* Coeficiente de variación mayor al 20,0 %

**Vivienda y Medio urbano - Cuadro 2**

Hogares por indicadores seleccionados de condiciones de habitabilidad de la vivienda según ingreso per capita del hogar. Total del país. En porcentajes.

	Total	Quintil de ingreso per capita del hogar				
		1	2	3	4	5
En tipo de vivienda deficiente	4.9	10.8	5.3	3.8	2.4	0.8 **
Casilla o rancho	4.1	10.0	4.2	3.0	1.8 *	0.6 **
Inquilinato, cuarto(s) en hotel o pensión	0.8	0.8 **	1.1 *	0.8 **	0.6 **	0.2 **
Hacinados (más de 2 pers. por cuarto)	14.5	41.2	18.5	8.8	3.8	0.6 **
Moderado (más de 2 a 3)	8.6	23.0	11.4	5.9	2.6	0.4 **
Crítico (más de 3)	5.9	18.2	7.1	3.0	1.1 *	0.2 **
Con eliminación insalubre de excretas	22.0	46.8	27.5	17.7	11.4	4.8
Retrete con descarga de agua que no desagota en cloaca o cámara séptica	8.0	10.3	10.8	9.2	6.9	2.8
Retrete sin descarga de agua	11.0	27.5	13.9	6.8	3.9	1.9
Sin retrete	3.0	9.0	2.8	1.7 *	0.6 **	0.1 **
Con origen insalubre del agua	3.1	8.9	2.5	2.4	0.7 **	0.2 **
Perforación con bomba manual	1.4	4.0	1.0 *	1.2 *	0.4 **	0.1 **
Enj, acopio y otros	1.7	4.9	1.5 *	1.2 *	0.3 **	0.1 **
Con provisión insalubre de agua	15.3	38.8	18.8	10.2	5.2	1.5 *
En la vivienda, pero solo en el baño	2.2	4.2	3.2	2.3	1.2 *	0.2 **
En la vivienda, pero solo en la cocina	1.1	2.5	1.7 *	0.9 **	0.4 **	0.1 **
Fuera de la vivienda en su terreno	9.9	25.1	12.3	6.1	3.3	1.2 *
Fuera del terreno	2.1	7.0	1.6 *	0.9 **	0.3 **	0.0 **
Con desagote insalubre del agua	37.8	61.0	47.3	37.6	28.7	12.8
A pozo negro o zanja abierta	35.3	53.5	44.5	36.0	23.1	12.7
Otro inadecuado (1)	2.5	7.5	2.8	1.6 *	0.6 **	0.1 **
Con combustibles riesgosos para cocinar	36.0	68.0	46.7	32.8	20.4	8.6
Leña en queraña	34.4	63.1	45.7	32.2	20.2	8.6
Petróleo, leña, carbón o similar	1.6	4.9	1.0 *	0.6 **	0.2 **	0.0 **
Con falta de electricidad en la vivienda	1.5	3.8	1.4 *	0.9 **	0.8 **	0.2 **
Con falta de teléfono en la vivienda	39.1	70.8	49.7	36.9	24.0	11.1

(1) No desagotan en cloaca, cámara séptica ni en red pluvial

Nota: Estimación con

\* Coeficiente de variación mayor al 15.0 % y hasta el 20.0 %

\*\* Coeficiente de variación mayor al 20.0 %

**Vivienda y Medio urbano - Cuadro 3**

Hogares con tenencia precaria de la vivienda por forma de tenencia según quintiles de ingreso per capita del hogar. Total del país. En porcentajes.

	Total	Quintil de ingreso per capita del hogar				
		1	2	3	4	5
<b>Formas precarias de tenencia de la vivienda</b>	<b>20.4</b>	<b>38.2</b>	<b>22.6</b>	<b>17.4</b>	<b>12.3</b>	<b>9.7</b>
Ocupante por préstamo, cesión o permiso	10.7	16.9	12.3	9.8	7.7	6.5
Propietario de vivienda y terreno sin escritura ni boleto	3.7	6.7	4.0	4.0	1.9	1.6 *
Propietario sólo de la vivienda	4.8	11.2	5.3	3.0	2.2	1.5 *
Ocupante de hecho	1.2	3.4	1.0 *	0.6 **	0.5 **	0.1 **

Nota: Estimación con:

\* Coeficiente de variación mayor al 15,0 % y hasta el 20,0 %

\*\* Coeficiente de variación mayor al 20,0 %

**Vivienda y Medio urbano - Cuadro 4**

Hogares por tipo de bienes duraderos disponibles según quintiles de ingreso per capita del hogar. Total del país. En porcentajes.

Hogares que poseen	Total	Quintil de ingreso per capita del hogar				
		1	2	3	4	5
<b>Artefacto de cocina</b>	<b>97.1</b>	<b>94.0</b>	<b>97.5</b>	<b>97.7</b>	<b>98.2</b>	<b>98.9</b>
Heladera	94.9	86.5	95.1	97.8	97.7	98.9
Sin freezer	51.0	56.8	58.1	56.6	43.1	34.3
Con freezer	43.9	29.7	37.0	41.2	49.6	64.6
<b>Lavarropa</b>	<b>74.1</b>	<b>62.7</b>	<b>76.0</b>	<b>76.9</b>	<b>79.0</b>	<b>79.2</b>
Semiautomático	39.8	46.5	49.2	44.2	35.0	24.9
Automático	34.3	16.2	26.8	32.7	44.0	54.3
<b>Televisión</b>	<b>95.5</b>	<b>91.8</b>	<b>95.8</b>	<b>96.2</b>	<b>97.2</b>	<b>97.9</b>
Blanco y negro	5.6	11.9	5.4	4.8	3.4	1.6 *
Color	89.9	79.9	90.4	91.4	93.8	96.3
<b>Otros bienes</b>						
TV por cable	56.5	38.0	51.9	56.5	63.2	75.6
Vuelvo	36.6	16.3	27.0	37.9	45.1	59.6
Computadora personal	11.7	3.0	5.1	8.5	15.1	28.4
Bicicleta	50.9	59.7	56.6	51.3	47.4	41.3
Moto o motocicleta	12.5	12.8	15.1	14.0	13.1	7.8
Automóvil	38.8	22.2	33.2	38.5	49.1	53.7

Nota: Estimación con:

\* Coeficiente de variación mayor al 15,0 % y hasta el 20,0 %

\*\* Coeficiente de variación mayor al 20,0 %

**Sociodemográfico - Cuadro 1**

Población por tramos de edad y sexo según quintiles de ingreso per capita del hogar. Total del país. En porcentajes. Según columna.

	Total	Quintil de ingreso per capita del hogar				
		1	2	3	4	5
Población total	100.0	100.0	100.0	100.0	100.0	100.0
0 a 2 años	5.4	8.6	6.1	3.9	3.1	2.6
3 y 4 años	3.7	6.0	3.9	2.9	2.3	1.2
5 a 14 años	19.1	28.5	20.9	16.6	12.4	9.1
15 a 24 años	18.6	18.7	20.5	19.4	18.3	15.1
25 a 44 años	25.4	23.1	24.4	26.1	26.5	30.2
45 a 64 años	18.6	11.3	16.0	20.6	24.0	27.8
65 años y más	9.2	3.6	8.2	10.5	13.3	14.0
Mujeres	51.8	50.2	52.5	52.7	52.1	52.7
0 a 14 años	13.9	20.6	15.9	11.9	8.6	6.4
15 a 64 años	32.4	27.6	31.8	34.7	35.1	37.5
65 años y más	5.5	2.0	4.8	6.1	8.3	8.8

**Sociodemográfico - Cuadro 1B**

Población por tramos de edad según quintiles de ingreso per capita del hogar. Total del país. En porcentajes. Según fila.

	Total	Quintil de ingreso per capita del hogar				
		1	2	3	4	5
Población total	100.0	27.8	22.7	18.7	16.7	14.1
0 a 2 años	100.0	44.5	25.8	13.4	9.6	6.7
3 y 4 años	100.0	45.7	24.4	14.8	10.3	4.8
5 a 14 años	100.0	41.4	24.8	16.2	10.9	6.7
15 a 24 años	100.0	27.9	24.9	19.4	16.4	11.4
25 a 44 años	100.0	25.2	21.7	19.1	17.4	16.7
45 a 64 años	100.0	16.9	19.6	20.7	21.7	21.1
65 años y más	100.0	11.7	20.5	21.8	24.7	21.8

**Sociodemográfico - Cuadro 2**

Distribución de los Jefes de hogar por sexo, tramos etarios, presencia del cónyuge y estado conyugal según quintiles de ingreso per capita del hogar. Total del país. En porcentajes.

	Quintiles de ingreso per capita del hogar					
	Total	1	2	3	4	5
Total de los jefes						
Edad de los jefes	100.0	100.0	100.0	100.0	100.0	100.0
hasta 29 años	9.2	12.1	9.8	9.1	7.5	7.2
30 a 44	31.4	43.6	32.6	29.7	26.0	26.6
45 a 64	38.7	33.7	37.9	39.3	40.9	42.1
65 y más	20.8	10.6	19.7	21.9	25.7	24.1
Con cónyuge presente						
Casado	55.3	52.8	61.0	58.2	57.4	50.2
Unido	12.6	23.1	14.4	11.2	7.9	6.6
Sin cónyuge presente						
Con unión conyugal anterior	23.7	19.5	19.3	21.2	26.1	30.7
Soltero nunca unido	8.4	4.6	5.2	9.5	8.6	12.5
Total jefas mujeres						
Edad	24.6	22.0	20.8	24.1	25.8	29.6
hasta 29 años	1.8	2.7	1.2	2.0	1.4	1.5
30 a 44	5.0	7.5	4.1	3.8	4.1	5.5
45 a 64	9.1	8.2	8.0	9.5	9.0	10.7
65 y más	8.7	3.6	7.5	8.7	11.3	11.9
Con cónyuge presente						
	1.8	2.2	1.7	1.9	1.7	1.5
Sin cónyuge presente						
Con unión conyugal anterior	22.8	19.7	19.1	22.1	23.9	28.1
Soltero nunca unido	4.5	2.8	3.3	5.1	4.1	6.6

Nota: Estimación con

\* Coeficiente de variación mayor al 15.0 % y hasta el 20.0 %

\*\* Coeficiente de variación mayor al 20.0 %

**Sociodemográfico - Cuadro 3**

Población por lugar de nacimiento según quintiles de ingreso per cápita del hogar. Total del país. En porcentajes.

Lugar de nacimiento	Total	Quintil de ingreso per capita del hogar				
		1	2	3	4	5
<b>En el país</b>	<b>95.0</b>	<b>96.0</b>	<b>95.5</b>	<b>94.8</b>	<b>93.7</b>	<b>94.5</b>
En la misma provincia	80.3	81.0	81.4	78.4	77.8	78.0
En otra provincia	14.7	12.0	14.1	16.4	15.9	16.5
<b>En el extranjero</b>	<b>5.0</b>	<b>4.0</b>	<b>4.5</b>	<b>5.2</b>	<b>6.3</b>	<b>5.5</b>
En país limítrofe	2.8	3.2	2.9	2.9	2.6	1.9
En otro país	2.2	0.8	1.6	2.3	3.7	3.6

**Sociodemográfico - Cuadro 4**

Población de 5 y más años por lugar de residencia anterior según quintil de ingreso per cápita del hogar. Total del país. En porcentajes.

Lugar de residencia cinco años antes	Total	Quintil de ingreso per capita del hogar				
		1	2	3	4	5
En el país	99.3	99.4	99.3	99.5	99.2	99.5
En la misma provincia	97.2	97.4	97.4	97.3	97.0	97.3
En otra provincia	2.1	2.0	1.9	2.2	2.2	2.2
En el extranjero	0.7	0.6	0.7	0.5	0.8	0.5
En país limítrofe	0.3	0.5	0.2 *	0.1 **	0.2 **	0.1 **
En otro país	0.4	0.1 **	0.5	0.4 *	0.6	0.4 *

Nota: Estimación con:

\* Coeficiente de variación mayor al 15,0 % y hasta el 20,0 %

\*\* Coeficiente de variación mayor al 20,0 %

**Sociodemográfico - Cuadro 5**

Hogares por tipo de hogar según quintiles de ingreso per capita del hogar. Total del país. En porcentajes.

Tipo de Hogar	Total	Quintil de ingreso per capita del hogar				
		1	2	3	4	5
Unipersonales	13.5	2.9	6.6	12.9	16.7	25.2
Familiares	80.0	92.9	87.4	80.1	75.7	67.4
Monoparentales	8.9	10.8	7.6	8.2	8.7	9.0
Nucleares	55.5	58.7	58.7	57.2	54.5	51.5
Ampliadas	15.6	23.4	21.1	14.7	12.5	6.9
Otro tipo	6.5	4.2	6.0	7.0	7.6	7.4

**Sociodemográfico - Cuadro 6**

Tamaño medio de los hogares multipersonales por tipo de hogar según quintiles de ingreso per capita del hogar. Total del país.

Tipo de Hogar	Total	Quintil de ingreso per capita del hogar				
		1	2	3	4	5
Total	4.1	5.3	4.4	3.8	3.5	3.1
Familiares	4.2	5.3	4.5	3.9	3.6	3.2
Monoparentales	3.0	3.8	3.0	2.8	2.7	2.5
Nucleares	3.9	5.0	4.1	3.7	3.4	3.2
Ampliadas	5.9	6.8	6.1	5.3	5.0	4.5
Otro tipo	3.0	3.8	3.5	2.9	2.7	2.3

**Sociodemográfico - Cuadro 7**

Hogares familiares por etapa del ciclo de vida familiar y edad media del jefe de hogar según quintiles de ingreso per capita del hogar. Total del país. En porcentajes.

Etapa del ciclo de vida familiar	Total	Quintil de ingreso per capita del hogar				
		1	2	3	4	5
Total de hogares familiares	100.0	100.0	100.0	100.0	100.0	100.0
Familias en "etapa inicial" (1)	3.8	1.0 **	1.1 *	3.2	4.5	11.1
Familias con hijos pequeños (2)	7.8	8.5	8.1	7.4	8.2	6.6
Familias con hijos en edad escolar (3)	23.7	33.0	26.2	23.7	17.6	14.6
Familias con hijos adolescentes (4)	18.4	23.1	21.2	18.0	15.7	11.9
Familias con hijos mayores (5)	30.1	26.7	28.0	30.8	33.1	34.8
Familias "nido vacío" (6)	16.2	7.7	15.4	16.9	20.9	21.0
Edad media del jefe de hogar	48.1	43.9	47.6	48.8	50.1	50.9

Nota: Estimación con:

\* Coeficiente de variación mayor al 15,0 % y hasta el 20,0 %

\*\* Coeficiente de variación mayor al 20,0 %

Nota:

1) Familias en "etapa inicial": Pareja joven sin hijos, donde la mujer tiene menos de 40 años.

2) Familias con hijos pequeños: Hogares, donde el hijo mayor del jefe tiene menos de 5 años.

3) Familias con hijos en edad escolar: Hogares, donde el hijo mayor del jefe tiene entre 5 y 14 años.

4) Familias con hijos adolescentes: Hogares, donde el hijo mayor soltero del jefe tiene entre 15 y 19 años.

5) Familias con hijos mayores: Hogares, donde el hijo mayor soltero del jefe tiene 20 años y más.

6) Familias "nido vacío": Pareja adulta donde la mujer tiene 40 años, y más, y no tienen hijos solteros que vivan en el hogar.

**Sociodemográfico - Cuadro 8**

Familias con hijos por tipo de familia, jefatura y edad de los hijos según quintiles de ingreso per capita del hogar. Total del país. En porcentajes.

Tipo de familia	Total	Quintil de ingreso per capita del hogar				
		1	2	3	4	5
Total	100.0	100.0	100.0	100.0	100.0	100.0
Monoparentales	13.9	12.7	10.4	12.9	15.5	19.8
Nucleares	66.6	63.3	65.7	68.7	69.2	69.6
Ampliadas	19.5	24.0	23.9	18.4	15.3	10.6
Total	100.0	100.0	100.0	100.0	100.0	100.0
Con jefa mujer	18.5	20.6	16.0	16.5	17.4	21.8
Con hijos menores de 14 años	65.0	80.3	72.4	61.1	52.9	44.1
Familias Monoparentales	100.0	100.0	100.0	100.0	100.0	100.0
Con jefa mujer	87.6	92.1	86.5	86.1	84.3	88.2
Con hijos menores de 14 años	43.8	71.5	45.0	42.4	34.5	17.1 *
Familias Nucleares	100.0	100.0	100.0	100.0	100.0	100.0
Con jefa mujer	2.4	2.7 *	2.5 *	2.4 *	2.0 **	2.1 **
Con hijos menores de 14 años	72.0	87.5	80.9	66.7	59.6	53.9
Familias Ampliadas	100.0	100.0	100.0	100.0	100.0	100.0
Con jefa mujer	24.6	29.9	22.6	20.3	19.2 *	27.2 *
Con hijos menores de 14 años	55.8	66.2	60.8	53.0	42.5	30.3 *

Nota: Estimación con:

\* Coeficiente de variación mayor al 15,0 % y hasta el 20,0 %

\*\* Coeficiente de variación mayor al 20,0 %



**Sociodemográfico - Grafico 1**

Distribución de los hogares por tipo de hogar - Total del país

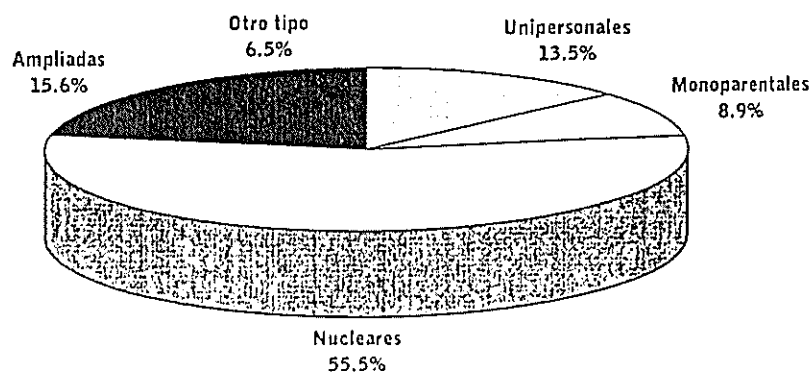

**Sociodemográfico - Grafico 2**

Tamaño medio de los hogares multipersonales según quintiles de ingreso per capita del hogar - Total del país

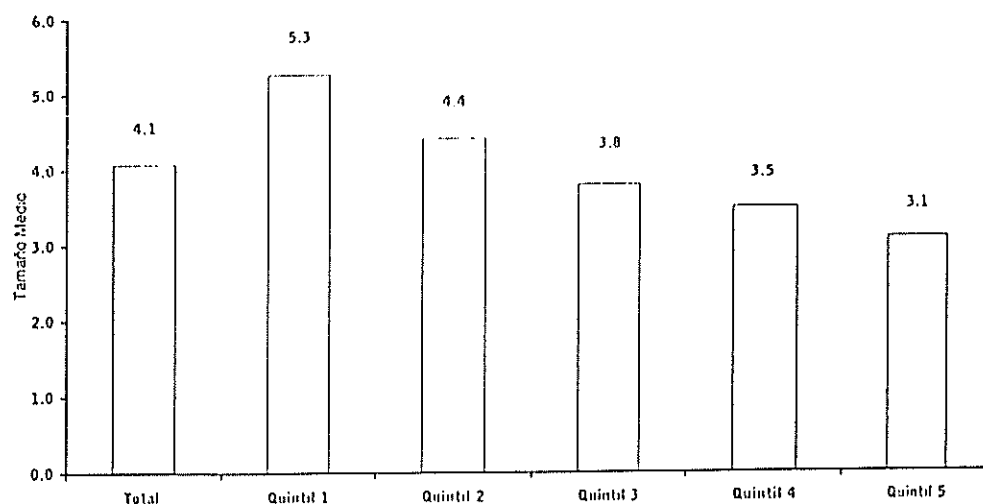

**Ingresos de los hogares. Cuadro 1**

Total de hogares: Ingreso medio, distribución del ingreso, promedio de personas por hogar y tasa de dependencia económica según quintiles de ingreso per capita del hogar.  
Total del país

	Total	Quintil de ingreso per capita del hogar				
		1	2	3	4	5
Ingreso medio de los hogares (\$)	1,136.7	347.9	640.5	854.8	1,234.4	2,606.4
Ingreso medio de las personas (\$)	308.0	67.7	152.7	247.8	399.7	1,011.4
Distribución del ingreso de los hogares	100.0	6.1	11.3	15.0	21.7	45.8
Promedio de personas por hogar	3.7	5.1	4.2	3.4	3.1	2.6
Tasa de dependencia económica (sobre perceptores)	2.4	3.8	2.7	2.1	1.8	1.5

**Ingresos de los hogares. Cuadro 2**

Hogares por edad de sus integrantes y jefatura femenina: Ingreso medio, distribución del ingreso, promedio de personas por hogar y tasa de dependencia según quintiles de ingreso per cápita del hogar. Total del país.

	Total	Quintil de ingreso per cápita del hogar				
		1	2	3	4	5
<b>Hogares con al menos un menor de hasta 6 años (%)</b>	<b>30.3</b>	<b>57.4</b>	<b>39.6</b>	<b>24.3</b>	<b>19.1</b>	<b>11.2</b>
Ingreso medio del hogar (\$)	1,037.5	403.9	810.0	1,190.5	1,725.7	3,598.4
Ingreso medio de las personas (\$)	193.0	65.3	149.9	246.6	394.7	888.1
Distribución del ingreso de los hogares	100.0	14.7	20.4	18.4	21.0	25.5
Promedio de personas por hogar	5.4	6.2	5.4	4.8	4.4	4.1
Tasa media de dependencia (sobre perceptores)	3.6	4.5	3.4	2.9	2.5	2.3
<b>Hogares con al menos un menor de hasta 14 años (%)</b>	<b>48.4</b>	<b>78.1</b>	<b>62.5</b>	<b>45.1</b>	<b>34.6</b>	<b>21.7</b>
Ingreso medio del hogar (\$)	1,142.8	387.4	780.7	1,140.0	1,736.5	3,974.3
Ingreso medio de las personas (\$)	225.2	66.6	151.5	245.9	395.8	952.0
Distribución del ingreso de los hogares	100.0	10.9	17.7	18.6	21.7	31.1
Promedio de personas por hogar	5.1	5.8	5.2	4.6	4.4	4.2
Tasa media de dependencia (sobre perceptores)	3.3	4.3	3.2	2.8	2.5	2.3
<b>Hogares con al menos un menor de hasta 18 años (%)</b>	<b>56.7</b>	<b>84.3</b>	<b>70.7</b>	<b>56.0</b>	<b>44.0</b>	<b>28.7</b>
Ingreso medio del hogar (\$)	1,164.6	379.4	761.7	1,102.1	1,696.9	3,770.0
Ingreso medio de las personas (\$)	238.4	67.0	151.8	246.2	397.6	937.8
Distribución del ingreso de los hogares	100.0	9.7	16.3	18.7	22.6	32.7
Promedio de personas por hogar	4.9	5.7	5.0	4.5	4.3	4.0
Tasa media de dependencia (sobre perceptores)	3.1	4.2	3.1	2.6	2.4	2.2
<b>Hogares con al menos un adulto de 60 años o más (%)</b>	<b>34.7</b>	<b>21.7</b>	<b>34.6</b>	<b>36.8</b>	<b>41.8</b>	<b>38.5</b>
Ingreso medio del hogar (\$)	1,068.1	306.4	515.2	699.2	1,043.3	2,372.7
Ingreso medio de las personas (\$)	361.4	71.7	155.6	247.3	395.0	1,005.4
Distribución del ingreso de los hogares	100.0	3.6	9.6	13.9	23.6	49.3
Promedio de personas por hogar	3.0	4.3	3.3	2.8	2.6	2.4
Tasa media de dependencia (sobre perceptores)	1.7	2.9	1.9	1.6	1.4	1.3
<b>Hogares con jefa mujer y al menos un menor de hasta 14 años (%)</b>	<b>7.7</b>	<b>16.0</b>	<b>9.4</b>	<b>6.3</b>	<b>4.5</b>	<b>2.5</b>
Ingreso medio del hogar (\$)	809.1	305.7	727.1	933.2	1,500.1	2,668.7
Ingreso medio de las personas (\$)	176.8	59.9	151.6	246.7	399.1	791.7
Distribución del ingreso de los hogares	100.0	15.6	21.9	19.9	21.5	21.1
Promedio de personas por hogar	4.6	5.1	4.8	4.0	3.8	3.4
Tasa media de dependencia (sobre perceptores)	2.9	3.7	2.6	2.1	2.2	2.2

Nota: Excluye hogares con ingresos totales no declarados y hogares con ingresos cero.

**Ingresos de los hogares. Cuadro 3**

Total de Hogares: Distribución de los hogares, ingreso medio de hogares y perceptores por tipo de fuentes según quintiles de ingreso per cápita (\*). Total del país.

	Total	Quintil de ingreso per capita del hogar				
		1	2	3	4	5
Hogares	100.0	100.0	100.0	100.0	100.0	100.0
con sólo ingresos laborales	35.3	49.3	37.4	33.0	29.7	29.6
con sólo ingresos no laborales	21.7	20.0	22.0	25.1	22.9	18.7
con ingresos laborales y no laborales	42.9	30.4	40.6	41.9	47.4	51.8
Ingreso medio de los Hogares (\$)	1,136.7	347.9	640.5	854.8	1,234.4	2,606.4
con sólo ingresos laborales	1,175.3	357.6	693.2	947.9	1,333.6	2,853.3
con sólo ingresos no laborales	592.8	209.8	307.0	419.1	635.6	1,398.9
con ingresos laborales y no laborales	1,455.4	437.7	751.7	1,026.4	1,373.6	2,836.5
Ingreso medio de los perceptores (\$)	646.9	233.9	363.5	469.0	651.5	1,439.2
Laborales	689.3	241.8	336.7	514.5	693.3	1,535.5
Jubilatorios y por pensiones	421.0	204.1	256.7	304.1	399.3	752.3

(\*) Se consideraron los perceptores con ingresos mayores a cero.

Nota: Estimación con

\* Coeficiente de variación mayor al 15,0 % y hasta el 20,0 %.

\*\* Coeficiente de variación mayor al 20,0 %.

**Ingresos de los hogares. Cuadro 4**

Hogares con núcleo conyugal completo: Ingreso medio y participación en el ingreso del hogar por relación de parentesco según quintiles de ingreso per capita del hogar (\*). Total del país.

	Total	Quintil de ingreso per capita del hogar				
		1	2	3	4	5
Ingreso medio de los Hogares (\$)	1,249.0	374.7	693.5	992.7	1,474.1	3,213.0
Ingreso medio de los jefes	871.1	137.5	434.1	669.6	955.1	2,159.6
Ingreso medio de los cónyuges	507.5	171.7	266.5	366.6	477.4	1,007.8
Ingreso medio de los otros familiares	498.4	181.1	317.2	413.6	559.5	1,080.1
Contribución a los ingresos del hogar (%)	100.0	100.0	100.0	100.0	100.0	100.0
Jefes	65.9	71.7	66.3	65.1	63.1	66.6
Cónyuges	18.1	12.1	14.7	16.2	17.2	20.3
Otros miembros	16.0	16.2	19.0	18.7	19.7	13.2

(\*) Se consideraron los hogares en los que están presentes el cónyuge y el jefe y ambos son perceptores con ingresos mayores a cero.

**Ingresos de los hogares. Cuadro 5**

Hogares multipersonales: Distribución de los hogares, ingreso medio y participación del principal perceptor en el ingreso del hogar por cantidad de perceptores según quintiles de ingreso per capita del hogar (\*). Total del país.

	Total	Quintil de ingreso per capita del hogar				
		1	2	3	4	5
<b>Distribución de los hogares según cantidad de perceptores (%)</b>	<b>100.0</b>	<b>100.0</b>	<b>100.0</b>	<b>100.0</b>	<b>100.0</b>	<b>100.0</b>
hogares con un solo perceptor	21.7	42.8	24.9	19.3	13.4	9.9
hogares con dos perceptores	47.4	36.4	45.6	45.8	50.9	58.0
hogares con más de dos perceptores	30.8	20.8	29.5	34.9	35.7	32.1
<b>Ingreso medio de los Hogares (\$)</b>	<b>1,195.7</b>	<b>355.9</b>	<b>674.9</b>	<b>945.1</b>	<b>1,400.9</b>	<b>2,999.1</b>
hogares con un solo perceptor	779.5	291.0	549.1	793.3	1,218.9	2,749.0
hogares con dos perceptores	1,306.0	418.4	669.9	889.5	1,270.4	2,767.2
hogares con más de dos perceptores	1,815.3	593.6	1,005.0	1,310.2	1,834.2	3,883.7
<b>Contribución media del principal perceptor (%)</b>						
hogares con dos perceptores	68.6	69.9	67.6	66.7	68.4	70.5
hogares con más de dos perceptores	52.1	52.8	50.0	49.4	51.1	57.9

(\*) Se consideraron los perceptores con ingresos mayores a cero

**Ingresos de los hogares - Cuadro 6**

Ingreso medio, per capita, distribución y proporción del ingreso aportada por el jefe por tipo de hogar según quintiles de ingreso per capita del hogar. Total del país.

	Total	Quintiles de ingreso per capita del hogar				
		1	2	3	4	5
<b>Unipersonal</b>						
Ingreso medio de los hogares (\$)	685.4	77.5	155.1	248.0	404.1	1,438.8
Distribución del ingreso (%)	100.0	0.5	2.2	6.8	14.2	76.3
% aportado en promedio por el jefe al ingreso medio de los hogares	100.0	100.0	100.0	100.0	100.0	100.0
<b>Monoparentales</b>						
Ingreso medio de los hogares (\$)	893.7	233.2	450.2	693.4	1,093.9	2,177.4
Ingreso per capita de los hogares (\$)	342.0	65.0	153.3	248.8	435.9	904.3
Distribución del ingreso (%)	100.0	6.1	8.3	14.0	23.3	48.2
% del ingreso medio aportado por el jefe del hogar	72.2	81.4	75.8	68.4	63.6	66.0
<b>Nucleares</b>						
Ingreso medio (\$)	1,213.7	345.8	625.6	918.3	1,347.2	3,162.4
Ingreso per capita de los hogares (\$)	355.7	70.9	151.5	249.9	411.0	1,014.4
Distribución del ingreso (%)	100.0	5.9	10.6	15.1	21.5	47.0
% del ingreso medio aportado por el jefe del hogar	72.8	79.3	75.5	72.8	63.8	67.4
<b>Ampliados</b>						
Ingreso medio (\$)	1,244.6	464.7	930.4	1,110.8	1,956.0	3,605.5
Ingreso per capita de los hogares (\$)	238.7	70.9	154.1	246.3	393.1	881.5
Distribución del ingreso (%)	100.0	10.9	19.8	19.5	24.7	25.1
% del ingreso medio aportado por el jefe del hogar	49.5	52.0	48.2	47.8	46.5	55.6
<b>Otro tipo</b>						
Ingreso medio (\$)	1,057.3	288.1	559.9	723.0	1,031.0	2,290.3
Ingreso per capita de los hogares (\$)	486.6	76.5	159.4	248.3	421.5	939.2
Distribución del ingreso (%)	100.0	3.5	9.6	14.6	23.9	48.5
% del ingreso medio aportado por el jefe del hogar	52.1	60.1	54.6	47.7	52.2	50.7

**Mercado de trabajo. Cuadro 1**

Población de 15 y más años: Tasas de actividad, empleo y desocupación según quintiles de ingreso per capita del hogar. Total del país.

Tasas	Total	Quintil de ingreso per capita del hogar				
		1	2	3	4	5
Tasa de actividad	59.1	56.2	57.5	58.8	60.7	66.0
Tasa de empleo	50.6	42.0	48.3	51.0	55.8	62.6
Tasa de desocupación	14.3	25.2	15.9	13.2	8.0	5.2

**Mercado de trabajo. Cuadro 2**

Población de 15 y más años: Tasas de actividad por sexo, relación de parentesco, edad y nivel educativo alcanzado según quintiles de ingreso per capita del hogar. Total del país.

Tasas de actividad	Total	Quintil de ingreso per capita del hogar				
		1	2	3	4	5
Sexo						
Varón	75.3	74.1	75.9	75.5	74.9	78.8
Mujer	44.5	39.7	41.2	44.0	47.9	54.6
Tramos de edad						
15 a 19 años	34.8	36.7	37.6	37.9	29.1	25.2
20 a 24 años	69.6	63.0	70.5	71.9	72.7	73.3
25 a 29 años	77.4	64.9	74.4	76.5	85.5	92.6
30 a 44 años	77.8	69.3	74.9	78.1	81.8	91.9
45 a 64 años	65.1	60.4	62.5	64.1	69.3	71.1
65 años y más	14.0	16.9	11.1	12.0	13.7	17.1
Relación de parentesco						
Jefe	73.5	80.6	73.5	71.7	70.8	75.0
Cónyuge	43.9	34.6	41.1	42.0	50.1	58.1
Hijos	57.9	50.5	56.1	62.3	61.8	64.2
Otros	44.0	44.5	48.7	42.1	42.6	40.3
Nivel educativo						
Hasta primario incompleto	45.0	52.6	43.4	38.1	44.2	39.2
Primario completo y secundario incompleto	55.7	56.8	58.6	57.5	53.5	48.7
Secundario completo y terciario incompleto	67.8	59.9	64.2	68.8	70.4	71.4
Terciario completo	88.7	73.8	79.0	83.6	86.2	93.4

**Mercado de trabajo. Cuadro 3**

Población de 15 y más años: Tasas de empleo por sexo, tramos de edad, relación de parentesco y nivel educativo alcanzado según quintiles de ingreso per capita del hogar. Total del país.

Tasas de empleo	Quintil de ingreso per capita del hogar					
	Total	1	2	3	4	5
Sexo						
Varón	66.8	60.9	66.2	68.2	70.1	75.8
Mujer	36.1	24.7	32.4	35.9	43.1	50.9
Tramos de edad						
15 a 19 años	22.7	21.3	24.2	26.8	22.3	18.6
20 a 24 años	54.1	41.5	55.0	57.0	61.8	63.8
25 a 29 años	67.1	47.6	63.4	66.6	80.1	89.9
30 a 44 años	70.4	56.3	67.8	72.8	78.3	88.7
45 a 64 años	57.9	48.5	55.0	56.3	64.4	68.2
65 años y más	12.3	13.2	8.8	10.5	13.0	16.9
Relación de parentesco						
Jefe	67.5	69.2	67.7	66.1	67.8	73.6
Cónyuge	37.0	22.8	33.6	35.6	46.1	55.2
Hijos	44.9	31.2	42.5	50.3	53.9	56.9
Otros	34.7	31.3	36.9	34.6	35.9	35.8
Nivel educativo						
Hasta primario incompleto	37.7	42.8	37.4	33.7	41.0	34.3
Primario completo y secundario incompleto	46.6	42.1	49.4	50.5	49.3	44.1
Secundaria completa y terciaria incompleta	58.3	40.4	51.6	57.0	63.9	67.7
Terciaria completa	84.6	47.8	73.9	81.9	82.2	92.1



**Mercado de trabajo. Cuadro 4**

Población de 15 y más años: Tasas de desocupación por sexo, relación de parentesco, edad y nivel educativo alcanzado según quintiles de ingreso per capita del hogar. Total del país.

Tasa de desocupación	Quintil de ingreso per capita del hogar					
	Total	1	2	3	4	5
<b>Sexo</b>						
Varón	11.2	17.8	12.6	9.6	6.4	3.8
Mujer	19.0	37.8	21.2	18.5	10.1	6.9
<b>Tramos de edad</b>						
15 a 19 años	34.8	42.0	35.6	29.3	23.6	26.3 *
20 a 24 años	22.3	34.1	22.0	20.7	15.0	12.9
25 a 29 años	13.3	26.6	14.8	13.0	6.3 *	2.9 **
30 a 44 años	9.4	18.7	9.4	6.8	4.3	3.5
45 a 64 años	11.0	19.7	11.9	12.0	7.1	4.2
65 años y más	11.5	21.7 *	20.5 *	12.6 **	4.8 **	0.8 **
<b>Relación de parentesco</b>						
Jefe	8.1	14.0	7.8	7.9	4.2	1.8
Cónyuge	15.6	34.1	18.3	15.2	8.0	5.0
Hijos	22.5	38.3	24.2	19.3	12.7	11.4
Otros	21.1	29.6	24.2	17.7	15.6	11.2 **
<b>Nivel educativo</b>						
Hasta primario incompleto	16.1	18.7	13.7	11.4	7.2 *	12.5 **
Primario completo y secundario incompleto	16.3	25.9	15.7	12.1	7.8	9.3
Secundario completo y terciario incompleto	13.9	32.5	19.6	17.1	9.3	5.2
Terciario completo	4.6	35.3 *	6.5 **	7.5 *	4.7 *	1.4 **

Nota: Estimación con:

\* Coeficiente de variación mayor al 15,0 % y hasta el 20,0 %

\*\* Coeficiente de variación mayor al 20,0 %

**Mercado de trabajo. Cuadro 5**

Población de 15 y más años económicamente activa por categoría de ocupación y desocupación, según quintiles de ingreso per cápita del hogar. Total del país. En porcentajes.

Categoría de ocupación y desocupación	Total	Quintil de ingreso per cápita del hogar				
		1	2	3	4	5
<b>Total</b>	<b>100.0</b>	<b>100.0</b>	<b>100.0</b>	<b>100.0</b>	<b>100.0</b>	<b>100.0</b>
<b>Ocupados</b>	<b>85.7</b>	<b>74.8</b>	<b>84.1</b>	<b>86.8</b>	<b>92.0</b>	<b>94.8</b>
Microempleadores	2.5	1.1	2.0	1.9	3.2	4.6
Empleadores 6 y más ocupados	0.8	0.4 *	0.3 **	0.4 **	0.8 *	2.3
Asalariados públicos	14.4	7.8	12.2	15.0	17.5	21.0
Asalariados en establecimientos de hasta 5 ocup.	12.4	13.8	13.1	13.2	12.6	9.1
Asalariados en establecimientos de 6 y más ocup.	27.3	17.9	26.4	27.8	31.8	34.9
Trabajadores por cuenta propia no profesional	16.9	19.9	17.8	17.8	16.2	13.0
Trabajadores por cuenta propia profesional	1.5	0.1 **	0.1 **	0.5 *	1.7	5.4
Empleados domésticos	6.6	10.9	8.7	6.8	4.6	1.9
Trabajadores familiares	2.0	1.9	2.4	2.1	2.1	1.2
Ignorado	1.3	1.0	1.0	1.4	1.5	1.3
<b>Desocupados</b>	<b>14.3</b>	<b>25.2</b>	<b>15.9</b>	<b>13.2</b>	<b>8.0</b>	<b>5.2</b>
Desocupados nuevos trabajadores	2.9	5.7	3.2	3.0	1.3	1.0
Desocupados ex asalariados	7.1	10.0	8.2	7.7	4.9	3.0
Desocupados ex no asalariados	3.9	9.1	3.9	2.1	1.6	1.1
Ignorado	0.4	0.4 *	0.5 *	0.4 **	0.2 **	0.0 **

Nota: Estimación con:

\* Coeficiente de variación mayor al 15,0 % y hasta el 20,0 %

\*\* Coeficiente de variación mayor al 20,0 %

**Mercado de trabajo. Cuadro 6**

Población ocupada de 15 y más años en el sector privado en los estratos formal e informal (1) y en el sector público, por tramos de edad, sexo y años de escolaridad según quintiles de ingreso per capita del hogar. Total del país. En porcentajes.

	Total	Quintil de ingreso per capita del hogar				
		1	2	3	4	5
<b>ESTRATO FORMAL</b>	<b>38.1</b>	<b>29.4</b>	<b>36.1</b>	<b>36.5</b>	<b>40.0</b>	<b>46.6</b>
<b>Sexo</b>	<b>100.0</b>	<b>100.0</b>	<b>100.0</b>	<b>100.0</b>	<b>100.0</b>	<b>100.0</b>
Varón	71.9	84.7	78.1	73.7	67.3	63.9
Mujer	28.1	15.3	21.9	26.3	32.7	36.1
<b>Tramos de edad</b>	<b>100.0</b>	<b>100.0</b>	<b>100.0</b>	<b>100.0</b>	<b>100.0</b>	<b>100.0</b>
15 a 24 años	22.2	24.5	28.5	25.5	21.6	14.9
25 a 49 años	60.9	63.2	60.3	57.4	59.3	64.0
50 años y más	16.9	12.3	11.2	17.1	19.1	21.1
<b>Nivel de escolaridad</b>	<b>100.0</b>	<b>100.0</b>	<b>100.0</b>	<b>100.0</b>	<b>100.0</b>	<b>100.0</b>
Menos de 12 años de estudio	64.3	93.2	86.2	74.6	59.6	32.2
Más de 12 años	35.7	6.8	13.8	25.4	40.4	67.8
<b>ESTRATO INFORMAL</b>	<b>43.4</b>	<b>58.2</b>	<b>47.5</b>	<b>44.5</b>	<b>39.7</b>	<b>30.5</b>
<b>Sexo</b>	<b>100.0</b>	<b>100.0</b>	<b>100.0</b>	<b>100.0</b>	<b>100.0</b>	<b>100.0</b>
Varón	71.2	81.8	71.5	70.8	65.5	62.5
Mujer	28.8	18.2	28.5	29.2	34.5	37.5
<b>Tramos de edad</b>	<b>100.0</b>	<b>100.0</b>	<b>100.0</b>	<b>100.0</b>	<b>100.0</b>	<b>100.0</b>
15 a 24 años	19.8	24.0	22.6	21.8	17.7	10.4
25 a 49 años	55.5	60.0	54.5	53.2	53.0	55.6
50 años y más	24.7	16.0	22.9	25.1	29.3	33.9
<b>Nivel de escolaridad</b>	<b>100.0</b>	<b>100.0</b>	<b>100.0</b>	<b>100.0</b>	<b>100.0</b>	<b>100.0</b>
Menos de 12 años de estudio	79.4	92.2	86.9	82.2	72.5	55.8
Más de 12 años	20.6	7.8	13.1	17.8	27.5	44.2
<b>SECTOR PÚBLICO</b>	<b>18.5</b>	<b>12.4</b>	<b>16.4</b>	<b>19.1</b>	<b>20.4</b>	<b>22.9</b>
<b>Sexo</b>	<b>100.0</b>	<b>100.0</b>	<b>100.0</b>	<b>100.0</b>	<b>100.0</b>	<b>100.0</b>
Varón	50.1	69.9	59.3	48.8	45.5	40.9
Mujer	49.9	30.1	40.7	51.2	54.5	59.1
<b>Tramos de edad</b>	<b>100.0</b>	<b>100.0</b>	<b>100.0</b>	<b>100.0</b>	<b>100.0</b>	<b>100.0</b>
15 a 24 años	8.7	12.7	11.4	8.2	7.4	6.4
25 a 49 años	71.3	73.6	74.3	73.1	73.5	65.1
50 años y más	20.1	13.7	14.4	18.7	19.2	28.5
<b>Nivel de escolaridad</b>	<b>100.0</b>	<b>100.0</b>	<b>100.0</b>	<b>100.0</b>	<b>100.0</b>	<b>100.0</b>
Menos de 12 años de estudio	49.9	84.7	69.9	57.1	44.9	21.8
Más de 12 años	50.1	15.3	30.1	42.9	55.1	78.2

(1) Incluye servicio doméstico

Nota: Estimación con

\* Coeficiente de variación mayor al 15.0 % y hasta el 20.0 %

\*\* Coeficiente de variación mayor al 20.0 %

**Mercado de trabajo. Cuadro 7**

Población ocupada de 15 y más años por perfil de los puestos de trabajo según quintiles de ingreso per capita del hogar. Total del país. En porcentajes.

	Total	Quintil de ingreso per capita del hogar				
		1	2	3	4	5
<b>Antigüedad</b>	100.0	100.0	100.0	100.0	100.0	100.0
Menos de 3 meses	11.9	20.6	14.2	10.1	8.0	6.7
de 3 hasta 12 meses	14.0	17.9	16.4	14.8	11.8	9.9
de 1 a 5 años	30.7	28.5	32.4	30.2	31.6	31.0
más de 5 años	43.4	33.1	37.0	44.9	48.6	52.4
<b>Calificación</b>	100.0	100.0	100.0	99.9	99.9	99.9
Profesionales	6.6	0.5 **	1.5	2.1	6.1	22.0
Técnicos	15.9	4.6	9.8	14.2	21.2	28.4
Operativos	42.6	45.3	46.5	48.8	42.0	31.4
No Calificados	29.0	45.6	37.7	29.0	24.0	10.9
Ignorado	5.8	4.1	4.5	5.9	6.7	7.3
<b>Tamaño del establecimiento</b>	100.0	100.0	100.0	100.0	100.0	100.0
Hasta 5 ocupados	42.3	50.5	43.6	42.7	39.5	36.1
de 6 a 39 ocupados	22.7	19.6	24.1	23.1	23.7	22.5
de 40 a 100 ocupados	9.9	5.8	9.2	9.7	12.3	12.2
Más de 100 ocupados	15.1	7.5	11.2	14.3	16.9	25.1
Ignorado	10.0	16.7	12.0	10.2	7.5	4.2
<b>Ingreso laboral medio mensual (\$)</b>	667.5	229.2	370.1	498.8	683.7	1,515.5
Asalariados	657.8	250.8	390.7	515.9	690.7	1,391.5
No asalariados	701.8	187.7	317.7	454.4	671.9	1,852.1
<b>Ingreso laboral horario (\$)</b>	4.42	1.84	2.77	3.41	4.71	8.81
Asalariados	4.37	1.93	2.95	3.38	4.88	8.18
No asalariados	4.63	1.68	2.32	3.54	4.29	10.63

Nota: Estimación con:

\* Coeficiente de variación mayor al 15,0 % y hasta el 20,0 %

\*\* Coeficiente de variación mayor al 20,0 %

**Mercado de trabajo. Cuadro 8**

Población asalariada de 15 y más años por condiciones laborales según quintiles de ingreso per capita. Total del país. En porcentajes.

	Total	Quintil de ingreso per capita del hogar				
		1	2	3	4	5
<b>Percepción de beneficios</b>	<b>100.0</b>	<b>100.0</b>	<b>100.0</b>	<b>100.0</b>	<b>100.0</b>	<b>100.0</b>
Todos los beneficios	54.3	25.9	46.5	56.1	65.1	73.9
Algunos beneficios	12.1	14.3	12.9	13.3	11.4	8.9
Ningún beneficio	27.9	53.2	35.8	24.3	18.5	11.4
Ignorado	5.7	6.6	4.9	6.3	5.0	5.7
<b>Tipo de contrato laboral</b>	<b>100.0</b>	<b>100.0</b>	<b>100.0</b>	<b>100.0</b>	<b>100.0</b>	<b>100.0</b>
Permanente	68.2	44.7	62.4	69.5	76.4	84.6
Temporal o ocasional	15.9	28.5	18.9	14.1	12.0	7.5
Ignorado	15.9	26.8	18.7	16.4	11.5	7.9
<b>Forma de pago</b>	<b>100.0</b>	<b>100.0</b>	<b>100.0</b>	<b>100.0</b>	<b>100.0</b>	<b>100.0</b>
Pago típico	85.0	75.4	83.8	85.5	83.4	90.2
Mixto/atípico	8.4	15.8	10.1	7.7	5.9	3.8
Ignorado	6.7	8.8	6.1	6.8	5.8	6.0
<b>Tasa de sindicalización</b>						
Tamaño del establecimiento	47.7	26.2	42.5	50.3	56.6	60.1
Hasta 5 ocupados	26.8	10.0	21.1	27.1	31.4	46.0
de 6 a 19 ocupados	56.2	40.8	51.3	59.5	61.0	61.8
de 40 a 100 ocupados	67.9	51.7	68.2	73.2	71.4	67.4
Más de 100 ocupados	71.1	64.6	72.2	78.8	71.2	68.4
Ignorado	19.8	20.7 **	27.6 **	8.8 **	26.8 *	18.9 **

Nota. Estimación con

\* Coeficiente de variación mayor al 15,0 % y hasta el 20,0 %

\*\* Coeficiente de variación mayor al 20,0 %

**Mercado de trabajo. Cuadro 9**

Población asalariada de 15 y más años por sexo y condiciones laborales según quintiles de ingreso per capita del hogar. Total del país. En porcentajes.

	Total	Quintiles de ingreso per capita del hogar				
		1	2	3	4	5
<b>VARONES</b>						
Percepción de beneficios	100.0	100.0	100.0	100.0	100.0	100.0
Todos los beneficios (1)	58.6	33.2	54.2	61.1	68.6	76.4
Algunos beneficios (2)	10.9	14.2	10.7	11.6	10.2	8.0
Ningún beneficio	24.7	46.7	30.2	20.7	16.4	9.1
Ignorado	5.8	6.0	5.0	6.7	4.8	6.6
Tipo de contrato laboral	100.0	100.0	100.0	100.0	100.0	100.0
Permanente	75.3	56.8	72.3	78.0	83.4	85.9
Temporal o ocasional	19.2	37.3	23.2	15.5	11.9	8.0
Ignorado	5.6	5.8	4.5	6.4	4.7	6.2
Tasa de sindicalización	52.6	34.1	50.9	55.2	60.5	62.9
<b>MUJERES</b>						
Percepción de beneficios	100.0	100.0	100.0	100.0	100.0	100.0
Todos los beneficios (1)	49.2	12.9	34.2	48.8	60.6	71.1
Algunos beneficios (2)	13.8	14.4	16.3	15.8	12.9	10.1
Ningún beneficio	32.5	65.0	44.7	29.5	21.2	14.2
Ignorado	5.5	7.7	4.8	5.8	5.4	4.6
Tipo de contrato laboral	100.0	100.0	100.0	100.0	100.0	100.0
Permanente	58.2	22.9	46.6	57.1	67.4	83.1
Temporal o ocasional	11.1	12.6	17.0	12.1	12.2	7.0
Ignorado	30.7	64.5	41.4	30.8	20.5	9.9
Tasa de sindicalización	40.7	12.2	29.1	43.2	51.6	56.9

(1) Comprende descuentos jubilatorio, vacaciones pagas, aguinaldo, aportes a Obra Social, licencia por enfermedad, descuentos por cuota sindical, y, si corresponde, pago de salario familiar.

(2) Se cuentan como tales todos aquellos casos en los que se registra la percepción de al menos un beneficio de los enumerados (1).

**Mercado de trabajo. Cuadro 10**

Población ocupada de 15 y más años por cantidad de horas semanales trabajadas y categoría ocupacional según quintiles de ingreso per capita del hogar. Total del país. En porcentajes.

	Total	Quintil de ingreso per capita del hogar				
		1	2	3	4	5
<b>Total(1)</b>	<b>100.0</b>	<b>100.0</b>	<b>100.0</b>	<b>100.0</b>	<b>100.0</b>	<b>100.0</b>
Hasta 35 horas	32.1	39.4	34.4	31.1	30.4	25.4
de 36 a 45 horas	24.0	20.3	20.2	23.6	23.3	31.9
más de 45 horas	44.0	40.3	45.3	45.3	46.3	42.7
<b>Asalariados</b>	<b>100.0</b>	<b>100.0</b>	<b>100.0</b>	<b>100.0</b>	<b>100.0</b>	<b>100.0</b>
Hasta 35 horas	26.8	28.9	27.2	26.0	28.2	24.1
de 36 a 45 horas	28.8	24.7	24.6	28.4	28.0	36.6
más de 45 horas	44.3	46.4	48.2	45.6	43.8	39.3
<b>Servicio doméstico</b>	<b>100.0</b>	<b>100.0</b>	<b>100.0</b>	<b>100.0</b>	<b>100.0</b>	<b>100.0</b>
Hasta 35 horas	70.7	71.4	75.3	69.4	69.0	51.7
de 36 a 45 horas	14.4	13.3	14.5	12.2	13.7 *	31.4 *
más de 45 horas	14.9	15.3	10.1	18.3	17.3 *	16.9 **
<b>Cuentapropistas no profesionales ayuda familiar</b>	<b>100.0</b>	<b>100.0</b>	<b>100.0</b>	<b>100.0</b>	<b>100.0</b>	<b>100.0</b>
Hasta 35 horas	36.7	43.3	38.9	34.4	33.7	32.4
de 36 a 45 horas	14.6	15.7	11.5	16.4	11.9	17.9
más de 45 horas	48.8	41.0	49.6	49.2	54.4	49.8

\* Incluye también cuentapropistas profesionales y patrones

Nota: Estimación con

- \* Coeficiente de variación mayor al 15,0 % y hasta el 20,0 %
- \*\* Coeficiente de variación mayor al 20,0 %

**Mercado de trabajo. Cuadro 11**

Población ocupada de 15 y más años por cantidad de horas semanales trabajadas, categoría ocupacional y sexo según quintiles de ingreso per capita del hogar. Total del país. En porcentajes.

	Total	Quintil de ingreso per capita del hogar				
		1	2	3	4	5
VARONES						
Total(1)	100.0	100.0	100.0	100.0	100.0	100.0
Hasta 35 horas	21.1	28.9	21.5	19.1	13.5	16.7
de 36 a 45 horas	25.0	23.5	22.3	24.8	23.8	30.8
más de 45 horas	53.9	47.6	56.2	56.1	57.8	52.5
Asalariados						
Hasta 35 horas	17.9	23.6	17.5	16.8	16.7	14.8
de 36 a 45 horas	28.9	26.9	26.3	27.5	23.1	36.0
más de 45 horas	53.2	49.5	56.1	55.7	55.2	49.2
MUJERES						
Total(1)	100.0	100.0	100.0	100.0	100.0	100.0
Hasta 35 horas	50.2	63.1	57.8	51.1	47.9	37.1
de 36 a 45 horas	22.3	13.1	16.4	21.7	22.6	33.2
más de 45 horas	27.5	23.8	25.7	27.2	29.6	29.7
Asalariados						
Hasta 35 horas	44.2	52.6	51.9	43.9	45.2	35.6
de 36 a 45 horas	20.7	14.7	20.3	30.1	27.8	37.4
más de 45 horas	27.1	32.6	27.8	26.0	27.0	27.0

(1) Incluyen todas las categorías ocupacionales

**Mercado de trabajo. Cuadro 12**

Población de 15 y más años. Ocupados asalariados por tipo de afiliación a Obra Social y Mutual o Prepago según quintiles de ingreso per capita del hogar. Total del país. En porcentajes.

Tipo de Afiliación	Total	Quintil de ingreso per cápita del hogar				
		1	2	3	4	5
Total ocupados asalariados	100.0	100.0	100.0	100.0	100.0	100.0
Con afiliación directa a Obra Social	59.9	37.2	53.4	62.2	66.2	73.4
Con afiliación indirecta a Obra Social	10.2	5.2	9.6	11.5	11.9	11.1
Con afiliación a Mutual o Prepago	6.2	3.2	4.9	4.2	7.6	9.8
Sólo con cobertura del Sector Público (1)	23.7	54.4	32.1	22.1	14.3	5.7

(1) Incluye afiliados sólo a servicios de emergencias.



**Mercado de trabajo. Cuadro 13**

Población de 15 y más años. Ocupados no asalariados por tipo de afiliación a Obra Social y Mutual o Prepago según quintiles de ingreso per capita del hogar. Total del país. En porcentajes.

Tipo de Afiliación	Total	Quintil de ingreso per cápita del hogar				
		1	2	3	4	5
Total ocupados no asalariados	100.0	100.0	100.0	100.0	100.0	100.0
Con afiliación sólo a Obra Social	27.7	12.9	22.9	31.6	37.9	39.1
Con afiliación sólo a Mutual o Prepago	16.5	6.7	12.3	13.9	22.6	32.0
Con afiliación a Obra Social y Mutual o Prepago	2.9	1.0 **	1.6 *	2.9	2.3 *	8.1
Sólo con cobertura del Sector Público (1)	52.8	79.4	63.2	51.7	37.2	20.8

(1) Incluye afiliados sólo a servicios de emergencias.

Nota: Estimación con:

\* Coeficiente de variación mayor al 15,0 % y hasta el 20,0 %

\*\* Coeficiente de variación mayor al 20,0 %

**Educación. Cuadro 1**

Clima educativo de los hogares, años de escolaridad promedio de la población de 20 y más años, y máximo nivel educativo alcanzado por las madres con hijos menores de 14 y de 5 años según quintiles de ingreso per capita del hogar. Total del país.

	Total	Quintil de ingreso per capita del hogar				
		1	2	3	4	5
Clima educativo de los hogares	9.3	7.7	8.3	8.9	9.8	12.0
Años de escolaridad promedio de la población de 20 años y más (y años estipulados para comienzo de su escolaridad):						
20 a 29 años (1982/73)	11.1	9.5	10.2	11.3	12.5	13.3
30 a 39 años (1972/63)	10.1	7.7	9.1	10.3	11.8	13.8
40 a 49 años (1962/53)	9.4	7.0	8.1	9.1	10.4	12.9
50 a 59 años (1952/43)	8.2	5.7	6.9	7.4	9.0	11.5
60 años y más (hasta 1942)	7.0	5.1	5.6	6.4	7.1	9.9
Máximo nivel educativo alcanzado por las madres con hijos menores de 14 años en el hogar (%):						
Nunca asistió	1.2	1.9	1.0 *	0.2 **	0.0 **	0.0 **
Primario incompleto	15.4	24.8	11.3	8.3	3.4	0.2 **
Primario completo	30.6	38.9	34.9	24.3	13.3	3.1 *
Secundario incompleto	20.4	20.8	23.0	22.2	17.5	8.2
Secundario completo	14.3	8.8	16.4	20.1	22.1	18.1
Terciario incompleto	7.9	3.2	7.5	11.4	18.3	16.5
Terciario completo	10.2	1.6	5.8	13.5	25.2	53.9
Máximo nivel educativo alcanzado por las madres con hijos menores de 5 años en el hogar (%):						
Nunca asistió	0.8	1.4 *	0.5 **	0.1 **	0.0 **	0.0 **
Primario incompleto	13.0	20.9	8.3	5.6	2.2 **	0.2 **
Primario completo	28.8	37.3	30.3	18.7	9.2	1.4 **
Secundario incompleto	23.3	24.9	25.6	25.6	17.5	7.4 *
Secundario completo	13.6	8.1	19.3	17.9	16.7	13.9
Terciario incompleto	9.7	4.1	9.1	16.6	24.5	14.9
Terciario completo	10.7	1.3 *	6.9	13.5	29.9	62.2

Nota: Estimación con

\* Coeficiente de variación mayor al 15.0 % y hasta el 20.0 %

\*\* Coeficiente de variación mayor al 20.0 %

**Educación. Cuadro 2**

Cobertura educativa según niveles, sector público o privado, y sexo por quintiles de ingreso per cápita del hogar. Total del país.

	Total	Quintil de ingreso per cápita familiar				
		1	2	3	4	5
<b>Cobertura de jardines y guarderías (Niños 3 y 4 años).</b>	<b>36.4</b>	<b>22.4</b>	<b>37.1</b>	<b>49.3</b>	<b>55.9</b>	<b>83.7</b>
Sector público	18.7	16.1	23.0	17.5	16.9 *	25.3 *
Sector privado	17.7	6.3	14.1	31.8	39.0	58.4
Varones	36.7	21.0	36.3	49.4	64.9	93.3
Mujeres	36.3	24.0	37.9	49.4	44.9	74.3 *
<b>Cobertura neta del nivel*</b>						
<b>Preescolar</b>	<b>87.7</b>	<b>81.2</b>	<b>92.2</b>	<b>93.4</b>	<b>92.6</b>	<b>99.5</b>
Sector público	62.8	67.2	70.7	49.6	59.1	25.5 **
Sector privado	24.9	14.0	21.5	43.8	33.5	74.0
Preescolar varones	87.1	79.8	92.6	90.0	96.0	99.6
Preescolar mujeres	88.1	81.2	91.6	97.1	89.7	99.2 *
<b>Primario y EGB equivalente</b>	<b>99.4</b>	<b>98.8</b>	<b>99.9</b>	<b>100.0</b>	<b>100.0</b>	<b>99.6</b>
Sector público	76.8	89.7	77.6	67.4	56.6	34.2
Sector privado	22.6	9.1	20.3	32.6	43.4	65.4
Primario y EGB equivalente varones	99.3	94.7	99.8	100.0	100.0	99.1
Primario y EGB equivalente mujeres	99.5	93.9	99.9	99.9	100.0	100.0
<b>Secundario, EGB equivalente y polimodal</b>	<b>82.0</b>	<b>70.3</b>	<b>81.2</b>	<b>88.9</b>	<b>92.3</b>	<b>97.3</b>
Sector público	61.4	61.1	67.8	63.6	59.3	45.3
Sector privado	20.6	9.3	13.3	25.3	33.0	52.0
Secund., EGB equivalente y polimodal varones	79.0	67.4	75.8	87.9	92.0	96.0
Secund., EGB equivalente y polimodal mujeres	85.2	73.7	86.9	90.0	92.9	98.7
<b>Terciario (universitario y no univer.)</b>	<b>38.6</b>	<b>16.8</b>	<b>24.7</b>	<b>39.7</b>	<b>51.4</b>	<b>73.6</b>
Sector público	30.3	14.7	20.3	32.0	34.6	54.9
Sector privado	8.3	2.1 *	4.4	7.7	12.8	18.7
Ingreso a terciario	1.8	1.2 **	1.6 *	1.8 *	2.4 *	1.9 *
Terciario universitario	7.3	4.6	7.6	7.0	10.5	7.4
Universitario (incluye posgrados)	29.7	10.9	15.5	30.9	39.5	60.3
Terciario varones	36.7	17.8	18.5	34.5	46.3	75.3
Terciario mujeres	40.7	15.9	30.1	45.0	56.9	71.9

Nota: \* Cobertura neta.

\* Cobertura neta del nivel X = Población que asiste al nivel X / Total de población en edad potencial para asistir.

a. Nivel X = a. población en edad potencial que asiste al nivel X = población en edad potencial para asistir al nivel X que asiste a otro nivel. \* 100.

b. Nivel X = b. población en edad potencial para asistir a preescolar: 3 a 4 años, a primario: 6 a 12, a secundario: 13 a 17, a terciario: 18 a 25.

**Educación. Cuadro 3**

Población de 6 a 24 años: indicadores de falencias y problemas de rendimiento en la escuela primaria y secundaria según quintiles de ingreso per capita del hogar. Total del país.

	Quintil de ingreso per capita familiar					
	Total	1	2	3	4	5
<b>Población que no asiste a la escuela</b>						
De 6 a 13 años (%)	1.1	2.2	0.4 **	0.1 **	0.0 **	0.4 **
De 14 a 18 años (%)	27.2	37.9	30.2	22.5	15.0	5.2 *
De 14 a 18 años sin sec.completa (1) (%)	24.8	36.4	27.8	19.1	11.9	3.7 *
<b>Población de 6 a 24 años fuera del sistema escolar</b>						
Años de escolaridad promedio	9.0	7.8	8.8	9.6	10.6	11.5
Edad promedio al dejar	15.2	14.4	15.2	15.6	16.2	16.8
<b>Población de 14 a 24 años fuera del sistema escolar</b>						
Años de escolaridad promedio	9.0	7.9	8.8	9.7	10.6	11.6
Edad promedio al dejar	15.2	14.6	15.2	15.6	16.2	16.8
<b>Población de 6 a 24 años que asiste con rezago</b>						
En primaria con rezago (%)	21.0	30.5	17.7	12.4	8.7	9.5
En secundaria con rezago (%)	41.7	50.6	42.5	41.0	33.2	30.6
<b>Población que asiste a la escuela</b>						
De 6 a 14 años que repitió algún grado en primaria (%)	14.4	22.7	11.0	7.5	3.8 *	4.5 *
De 15 a 24 años que repitió algún año en secundaria (%)	35.0	38.3	35.5	40.5	23.8	27.3
<b>Población de 6 a 14 años que cursa o cursó primaria(completa o incompleta)</b>						
Ingresó tardamente a primaria (%)	6.0	7.3	5.1	5.7	3.8	5.9
Repetió algún grado (%)	13.6	21.3	10.9	7.7	4.3	4.0 *
Abandona primaria sin finalizarla (%)	0.9	1.9	0.3 **	0.0 **	0.0 **	0.4 **
<b>Población de 15 a 24 años que cursa o cursó secundaria(completa o incompl.)</b>						
Ingresó tardamente a secundaria (%)	15.7	26.4	19.3	10.6	6.6	8.8
Repetió algún año (%)	27.9	34.5	30.3	30.2	21.5	18.6
Abandona secundaria sin finalizarla (%)	20.2	29.9	27.7	19.1	11.9	6.6
<b>Población de 18 a 24 años que completó la escuela secundaria</b>						
(%)	45.7	24.4	34.8	47.0	65.9	76.0
Edad media al completarla (18 a 24)	17.7	17.9	17.8	17.8	17.6	17.6

(1) Incluye todos los niveles hasta secundaria incompleta inclusive

Nota: Estimación con

\* Coeficiente de variación mayor al 15.0 % y hasta el 20.0 %

\*\* Coeficiente de variación mayor al 20.0 %

**Educación. Cuadro 4**

Años de escolaridad de los hijos de 20 a 29 años y de sus padres según quintiles de ingreso per capita del hogar. Total del país. Promedio.

Años de escolaridad	Total	Quintil de ingreso per capita familiar				
		1	2	3	4	5
Padres	8.3	6.1	6.9	7.8	9.2	12.2
Hijos	11.8	9.9	10.9	11.8	12.6	14.2

Nota: Estimación con:

- \* Coeficiente de variación mayor al 15,0 % y hasta el 20,0 %
- \*\* Coeficiente de variación mayor al 20,0 %

**Educación. Cuadro 5**

Superación educacional intergeneracional de los hijos entre 20 y 29 años según quintiles de ingreso per capita del hogar. Total del país. En porcentajes.

Años de escolaridad de los jóvenes	Total	Quintil de ingreso per capita familiar				
		1	2	3	4	5
Superan la educación de sus padres	80.5	82.1	81.2	87.6	80.3	70.0
Hijos con menos de 12 años de escolaridad	26.6	46.0	33.7	27.7	17.8	3.4 *
Hijos con 12 o más años de escolaridad	53.9	36.1	47.5	59.9	62.5	66.6
No superan la educación de sus padres	19.5	17.9	18.8	12.4	19.7	30.0

Nota: Estimación con:

- \* Coeficiente de variación mayor al 15,0 % y hasta el 20,0 %
- \*\* Coeficiente de variación mayor al 20,0 %

**Educación. Cuadro 6**

Años de escolaridad de los hijos de 20 a 29 años según quintiles de ingreso per capita del hogar. Total del país. En porcentajes.

Años de escolaridad de los jóvenes	Total	Quintil de ingreso per capita familiar				
		1	2	3	4	5
Total	100.0	100.0	100.0	100.0	100.0	100.0
Menos de 12 años	39.0	62.8	50.2	36.6	28.4	10.8
12 años o más	61.0	37.2	49.8	63.4	71.6	89.2

Nota: Estimación con:

- \* Coeficiente de variación mayor al 15,0 % y hasta el 20,0 %
- \*\* Coeficiente de variación mayor al 20,0 %

**Salud. Cuadro 1**

Población total por tipo de cobertura de salud según quintiles de ingreso per capita del hogar. Total del país. En porcentajes.

Tipo de cobertura de salud	Total	Quintil de ingreso per capita del hogar				
		1	2	3	4	5
<b>Total</b>	<b>100.0</b>	<b>100.0</b>	<b>100.0</b>	<b>100.0</b>	<b>100.0</b>	<b>100.0</b>
Mutual/Prepago	62.4	35.6	60.0	70.7	81.7	89.3
Sólo con cobertura de Sector Público (1)	37.6	64.4	40.0	29.3	18.3	10.7
<b>Total</b>	<b>100.0</b>	<b>100.0</b>	<b>100.0</b>	<b>100.0</b>	<b>100.0</b>	<b>100.0</b>
Obra Social	50.3	30.4	51.2	59.2	65.8	61.1
Mutual o Prepago	7.9	3.8	6.6	7.4	10.7	16.1
Obra Social y Prepago	4.2	1.4	2.2	4.1	5.2	12.2
Sólo Emergencia	1.3	1.4	1.1	1.8	1.2	1.0
Sólo con cobertura de sector Público	36.3	63.0	38.9	27.5	17.0	9.7

(1) Incluye "Sólo Emergencia".

**Salud. Cuadro 2**

Población total por tipo cobertura de salud según tramos de edad. Total del país. En porcentajes.

Tipo de cobertura de salud	Total	Tramos de edad				
		Hasta 4 años	De 5 a 14 años	De 15 a 24 años	De 25 a 64 años	65 años y más
<b>Total</b>	<b>100.0</b>	<b>100.0</b>	<b>100.0</b>	<b>100.0</b>	<b>100.0</b>	<b>100.0</b>
Mutual/Prepago	62.4	47.3	56.5	56.8	64.2	90.2
Sólo con cobertura de Sector Público (1)	37.6	52.7	43.5	43.2	35.8	9.8
<b>Total</b>	<b>100.0</b>	<b>100.0</b>	<b>100.0</b>	<b>100.0</b>	<b>100.0</b>	<b>100.0</b>
Obra Social	50.3	40.2	47.1	45.6	50.0	77.4
Mutual o Prepago	7.9	5.6	6.1	8.4	9.7	4.8
Obra Social y Prepago	4.2	3.6	3.3	2.8	4.5	8.0
Sólo Emergencia	1.3	1.2	1.1	1.2	1.6	0.4
Sólo con cobertura de sector Público	36.3	47.5	41.2	42.0	34.2	9.5

(1) Incluye "Sólo Emergencia".

**Salud. Cuadro 3**

Distribución de la población por grupo de edades y cobertura de salud, según quintiles de ingresos per capita del hogar. Total del país. En porcentajes.

Grupos de edades y Cobertura de salud	Total	Quintil de ingreso per capita del hogar				
		1	2	3	4	5
Población total	100.0	100.0	100.0	100.0	100.0	100.0
Población de 0-14 años	28.2	43.2	31.0	23.5	17.8	13.0
Afiliada a Obra Social (1)	12.6	12.7	16.0	14.2	12.0	7.4
Asociada a Mutual o Prepago (2)	2.6	1.7	2.6	2.7	2.9	4.2
Sólo con cobertura del Sector Público (3)	12.9	28.7	12.4	6.6	2.9	1.3
Población de 15-64 años	62.5	53.2	60.8	66.0	68.9	73.1
Afiliada a Obra Social (1)	30.4	15.5	28.5	36.5	42.8	43.5
Asociada a Mutual o Prepago (2)	8.3	3.2	5.6	7.7	11.3	20.7
Sólo con cobertura del Sector Público (3)	23.8	34.6	26.7	21.8	14.8	8.9
Población de 65 años y más	9.2	3.6	8.2	10.6	13.3	13.9
Afiliada a Obra Social (1)	7.1	2.3	6.6	8.6	11.1	10.2
Asociada a Mutual o Prepago (2)	1.2	0.3	0.6	1.1	1.7	3.4
Sólo con cobertura del Sector Público (3)	0.9	1.1	1.0	0.9	0.5	0.3 *

(1) Computa exclusivamente a los afiliados de Obra Social. Incluye PAMI.

(2) Comprende a quienes, estando afiliados a Obra Social, también se encuentran asociados a una Mutual o Prepago.

(3) Incluye también a los que se encuentran asociados a algún sistema de Emergencias, exclusivamente.

Nota. Estimación con:

\* Coeficiente de variación mayor al 15,0 % y hasta el 20,0 %

\*\* Coeficiente de variación mayor al 20,0 %

**Salud. Cuadro 4**

Población con cobertura del Sector Público, por condición de actividad y categorías ocupacionales seleccionadas, según quintiles de ingresos per capita del hogar. Total del país. En porcentajes.

Condición de actividad y categorías ocupacionales seleccionadas	Total	Quintil de ingreso per capita del hogar				
		1	2	3	4	5
<b>Total de población con cobertura del Sector Público (1)</b>	<b>100.0</b>	<b>100.0</b>	<b>100.0</b>	<b>100.0</b>	<b>100.0</b>	<b>100.0</b>
<b>1. Total de Activos</b>	<b>43.1</b>	<b>33.8</b>	<b>46.1</b>	<b>53.8</b>	<b>62.8</b>	<b>66.9</b>
Total de Ocupados	33.3	24.6	36.7	43.7	54.7	57.6
Asalariados	14.4	10.7	16.5	18.9	23.8	19.9
Empleadores y Trabajadores por Cuenta Propia	13.4	9.2	14.4	18.1	23.6	28.4
Empleados domésticos	4.9	4.3	5.4	5.6	6.0	7.4
Sin especificar categoría ocupacional	0.7	0.4	0.5 *	1.1 *	1.3 *	1.9 **
Total de Desocupados	9.7	9.3	9.4	10.1	8.1	9.3
<b>2. Total de Inactivos</b>	<b>56.9</b>	<b>66.2</b>	<b>53.9</b>	<b>46.2</b>	<b>37.2</b>	<b>33.1</b>
Cónyuges no jubilados	8.4	8.6	7.8	9.1	7.7	6.8
Menores de 21 años	41.2	51.7	38.4	28.5	21.2	18.3
Jubilados	0.7	0.4	0.8	1.2 *	1.0 *	0.6 **
Resto de inactivos	6.6	5.5	6.9	7.4	7.2	7.4

(1) Incluye también a los asociados exclusivamente a un servicio de Emergencias

Nota: Estimación con:

\* Coeficiente de variación mayor al 15,0 % y hasta el 20,0 %

\*\* Coeficiente de variación mayor al 20,0 %

**Salud. Cuadro 5**

Población con cobertura de Obra Social, por condición de actividad y categorías ocupacionales seleccionadas, según quintiles de ingresos per capita del hogar. Total del país. En porcentajes.

Condición de actividad y categorías ocupacionales seleccionadas	Total	Quintil de ingreso per capita del hogar				
		1	2	3	4	5
<b>Total de población con cobertura de Obra Social (1)</b>	<b>100.0</b>	<b>100.0</b>	<b>100.0</b>	<b>100.0</b>	<b>100.0</b>	<b>100.0</b>
<b>1. Total de Activos</b>	<b>40.5</b>	<b>27.3</b>	<b>34.3</b>	<b>40.9</b>	<b>45.7</b>	<b>56.4</b>
Total de Ocupados	36.7	21.9	30.1	36.9	42.8	54.1
Asalariados	29.2	17.0	24.2	29.4	34.0	43.2
Empleadores y Trabajadores por Cuenta Propia	5.3	2.9	3.5	4.9	6.5	9.5
Empleados domésticos	1.8	1.7	2.1	2.2	1.7	1.2
Sin especificar categoría ocupacional	0.3	0.2 **	0.3 **	0.3 *	0.6 *	0.3 **
Total de Desocupados	3.8	5.4	4.3	4.1	2.9	2.3
<b>2. Total de Inactivos</b>	<b>59.4</b>	<b>72.7</b>	<b>65.7</b>	<b>59.1</b>	<b>54.3</b>	<b>43.6</b>
Cónyuges no jubilados	9.8	10.7	11.4	10.4	8.5	6.9
Menores de 21 años	32.9	51.5	39.3	31.5	25.0	17.8
Jubilados	13.8	7.3	12.2	14.3	17.2	16.8
Resto de inactivos	2.9	3.3	2.9	2.8	2.6	2.0

(1) Incluye PAMI. Excluye a quienes estando afiliados a Obra Social, también se encuentran asociados a una Mutual o Prepaga

Nota: Estimación con:

\* Coeficiente de variación mayor al 15,0 % y hasta el 20,0 %

\*\* Coeficiente de variación mayor al 20,0 %



**Salud. Cuadro 6**

Población que percibió algún problema de salud, por realización de consulta y profesional consultado según tipo de cobertura de salud; Total del país. En porcentajes.

Realización de la consulta y profesional  
consultado

	Total	Tipo de cobertura	
		Obra Social o Mutual/Prepago	Sólo con cobertura de sector público (1)
Total de población que percibió algún problema de salud	100.0	100.0	100.0
Consultó	80.9	84.4	74.9
Médico/odontólogo/psicólogo	79.5	83.2	73.1
Otros	1.4	1.2	1.8
No consultó	19.1	15.6	25.1

(1) Incluye "Sólo Emergencia".

Nota: Estimación con:

\* Coeficiente de variación mayor al 15,0 % y hasta el 20,0 %

\*\* Coeficiente de variación mayor al 20,0 %

**Salud. Cuadro 7**

Población que consultó por lugar de consulta según tipo de cobertura de salud. Total del país. En porcentajes.

Lugar de consulta	Total	Tipo de Cobertura de Salud				
		Obra Social	Mutual o Prepago	Obra social y Prepago	Sólo emergencia	Sólo con cobertura de sector público (1)
Total	100.0	53.7	7.1	5.7	1.4	32.1
Público	100.0	25.7	3.1	1.1	1.5	68.6
Privado	100.0	71.4	9.5	8.6	1.3	9.2
Total	100.0	100.0	100.0	100.0	100.0	100.0
Público	38.5	18.4	17.0	7.5	42.2	82.3
Privado	61.5	81.6	83.0	92.5	57.8	17.7

(1) Incluye "Sólo Emergencia".

Nota: Estimación con:

\* Coeficiente de variación mayor al 15,0 % y hasta el 20,0 %

\*\* Coeficiente de variación mayor al 20,0 %

**Salud. Cuadro 8**

Población consultante a la que le recetaron medicamentos por lugar de atención y forma de obtención, según quintiles del ingreso per capita del hogar. Total del país. En porcentajes.

Lugar de atención y forma de obtención	Total	Quintil de ingreso per cápita del hogar				
		1	2	3	4	5
Total de población a la que prescribieron medicamentos	100.0	100.0	100.0	100.0	100.0	100.0
Le recetaron en lugar público y los consiguió gratis.	25.5	48.2	29.0	18.8	8.0	6.1
Le recetaron en lugar público y tuvo que pagarlos.	9.2	13.6	9.4	9.9	4.3	5.4
Le recetaron en lugar privado y los consiguió gratis.	0.5	0.2 **	0.6 **	0.6 **	1.1 **	0.0 **
Le recetaron en lugar privado y tuvo que pagarlos.	60.0	30.3	56.5	67.0	82.5	86.7
Le recetaron medicamentos pero no los obtuvo	4.9	7.6	4.5	3.8	4.1	1.8 *

Nota: Estimación con:

- \* Coeficiente de variación mayor al 15,0 % y hasta el 20,0 %
- \*\* Coeficiente de variación mayor al 20,0 %

## Salud. Cuadro 9

Distribución de la población que recibió la prestación de salud por tipo de prestación y fuente de financiamiento según quintiles del ingreso per capita del hogar. Total del país. En porcentajes.

Tipo de prestación y fuente de financiamiento	Total	Quintil de ingreso per capita del hogar				
		1	2	3	4	5
<b>Total de consultas (1)</b>	<b>100.0</b>	<b>100.0</b>	<b>100.0</b>	<b>100.0</b>	<b>100.0</b>	<b>100.0</b>
Financiadas por:						
1.1. Sector Público (2)	35.0	65.6	38.4	27.8	12.1	9.3
1.1.1. Integramente	28.7	54.4	32.7	20.4	10.2	6.7
1.1.2. Más recursos propios	6.4	11.2	5.8	7.4	1.9	2.5
1.2. Obra Social (3)	43.0	21.4	44.9	51.8	57.0	51.9
1.2.1. Integramente	26.4	12.7	27.2	31.1	35.1	33.7
1.2.2. Más recursos propios	16.6	8.8	17.7	20.8	21.9	18.1
1.3. Sistema Prepago (4)	7.2	1.9	3.5	5.6	13.2	18.2
1.3.1. Integramente	4.8	1.1	1.6	3.8	9.7	12.8
1.3.2. Más recursos propios	2.3	0.8	1.9	1.9	3.6	5.5
1.4. Financiado sólo con recursos propios	8.2	6.3	7.2	8.0	9.6	11.5
1.5. Otras formas de financiamiento	6.6	4.8	5.9	6.6	8.0	9.1
<b>Total de internaciones (5)</b>	<b>100.0</b>	<b>100.0</b>	<b>100.0</b>	<b>100.0</b>	<b>100.0</b>	<b>100.0</b>
Financiadas por:						
1.1. Sector Público (2)	38.3	67.5	39.7	24.7	11.5	10.7
1.1.1. Integramente	31.0	60.9	33.1	21.6	11.7	8.9
1.1.2. Más recursos propios	4.4	6.6	5.5	3.1	1.8	1.8
1.2. Obra Social (3)	46.4	21.0	44.8	53.8	65.4	58.7
1.2.1. Integramente	31.6	12.2	36.1	44.0	47.1	48.9
1.2.2. Más recursos propios	11.7	6.7	12.7	15.8	18.3	9.8
1.3. Sistema Prepago (4)	6.9	2.4	4.2	5.5	13.0	18.5
1.3.1. Integramente	4.9	1.6	2.7	4.0	9.9	13.0
1.3.2. Más recursos propios	2.0	0.7	1.5	1.5	3.2	5.5
1.4. Financiado sólo con recursos propios	1.4	2.1	3.1	3.8	1.6	5.9
1.5. Otras formas de financiamiento	5.0	4.1	4.2	7.3	4.4	6.2
<b>Total de población que obtuvo los medicamentos (6)</b>	<b>100.0</b>	<b>100.0</b>	<b>100.0</b>	<b>100.0</b>	<b>100.0</b>	<b>100.0</b>
Financiadas por:						
1.1. Sector Público (2)	17.0	38.9	18.5	9.6	3.0	1.2
1.1.1. Integramente	14.5	33.1	14.9	8.4	2.4	1.2
1.1.2. Más recursos propios	2.4	4.9	3.6	1.2	0.6	0.0
1.2. Obra Social (3)	36.1	18.2	37.6	45.0	46.1	45.0
1.2.1. Integramente	5.0	3.3	6.2	5.9	4.6	5.6
1.2.2. Más recursos propios	31.3	14.9	31.4	39.1	41.5	39.4
1.3. Sistema Prepago (4)	6.1	1.9	3.2	4.0	10.5	17.2
1.3.1. Integramente	1.0	0.2	0.3	0.9	1.9	2.6
1.3.2. Más recursos propios	5.1	1.7	2.9	3.1	8.7	14.6
1.4. Financiado sólo con recursos propios	28.3	29.3	31.2	29.7	27.6	20.2
1.5. Otras formas de financiamiento	12.3	12.2	9.5	11.7	12.8	16.4

(1) Comprende exclusivamente a la población que consultó institucionalmente, es decir, en sala o centro de salud, en hospital público, en establecimiento de Obra Social, privado o en consultorio particular.

(2) Incluye también a los que se encuentran asociados exclusivamente a algún sistema de Emergencias.

(3) Incluye PAMI. Excluye a los que, estando afiliados a Obra Social, también se encuentran asociados a una Mutual o Prepago.

(4) Incluye a la población que, estando afiliada a Obra Social, también se encuentra asociada a Mutual o Prepago.

(5) Se refiere al total de las internaciones correspondientes al último año anterior a la fecha de la encuesta.

(6) Se refiere exclusivamente a los medicamentos prescritos en las consultas realizadas en el mes anterior a la encuesta.

Nota: Estimación con:

\* Coeficiente de variación mayor al 15,0 % y hasta el 20,0 %.

\*\* Coeficiente de variación mayor al 20,0 %.

**Salud. Cuadro 10**

Embarazos de los últimos tres años : período de captación y tipo de cobertura de salud , según quintiles del ingreso per capita del hogar. Total del país. En porcentajes.

Período de captación de embarazo	Total	Quintil de ingreso per capita del hogar				
		1	2	3	4	5
<b>Total de embarazos</b>	<b>100.0</b>	<b>100.0</b>	<b>100.0</b>	<b>100.0</b>	<b>100.0</b>	<b>100.0</b>
En el primer trimestre	77.0	67.1	77.1	90.4	92.8	98.7
En el segundo trimestre	16.5	21.9	18.5	8.5 *	5.0 **	1.2 **
En el tercer trimestre	3.7	6.2	2.9 *	0.5 **	0.1 **	0.0 **
Sin captación	2.9	4.9	1.5 **	0.6 **	2.1 **	0.1 **
<b>Con cobertura de Obra Social o Mutual/Prepago</b>	<b>100.0</b>	<b>100.0</b>	<b>100.0</b>	<b>100.0</b>	<b>100.0</b>	<b>100.0</b>
En el primer trimestre	88.0	80.7	84.2	93.1	93.7	99.4
En el segundo trimestre	9.2	15.6	11.7	6.0 **	3.8 **	0.5 **
En el tercer trimestre	2.0 *	3.4 **	3.6 **	0.2 **	0.1 **	0.0 **
Sin captación	0.8 **	0.4 **	0.6 **	0.8 **	2.3 **	0.1 **
<b>Sólo con cobertura de sector Público (1)</b>	<b>100.0</b>	<b>100.0</b>	<b>100.0</b>	<b>100.0</b>	<b>100.0</b>	<b>100.0 **</b>
En el primer trimestre	67.4	62.3	68.3	87.1	88.9 *	86.2 **
En el segundo trimestre	22.8	21.0	27.0	11.6 **	12.6 **	13.8 **
En el tercer trimestre	5.1	7.2	2.1 **	0.8 **	0.0 **	0.0 **
Sin captación	4.7	6.5	2.6 **	0.5 **	0.5 **	0.0 **

(1) Incluye "Sólo Emergencia".

Nota: Estimación con:

\* Coeficiente de variación mayor al 15,0 % y hasta el 20,0 %

\*\* Coeficiente de variación mayor al 20,0 %

**Salud. Cuadro 11**

Embarazos de los últimos tres años : número de controles y tipo de cobertura, según quintiles del ingreso per capita del hogar. Total del país. En porcentajes.

Cantidad de controles	Total	Quintil de ingreso per cápita del hogar				
		1	2	3	4	5
Total de embarazos	100.0	100.0	100.0	100.0	100.0	100.0
De 1 a 4 controles	12.8	19.3	10.0	5.4 *	5.0 **	1.0 **
5 o más controles	84.3	75.8	88.5	94.0	93.0	98.9
No realizó controles	2.9	4.9	1.5 **	0.6 **	2.1 **	0.1 **
Con cobertura de Obra Social o Mutual/Prepago	100.0	100.0	100.0	100.0	100.0	100.0
De 1 a 4 controles	6.2	11.8 *	6.5 *	3.4 **	4.3 **	0.2 **
5 o más controles	93.0	87.8	93.0	95.8	93.4	99.7
No realizó controles	0.8 **	0.4 **	0.6 **	0.8 **	2.3 **	0.1 **
Solo con cobertura de sector público (1)	100.0	100.0	100.0	100.0	100.0	100.0 **
De 1 a 4 controles	18.5	21.9	14.4	7.9 **	9.5 **	13.7 **
5 o más controles	76.8	71.6	83.0	91.6	90.0 *	86.3 **
No realizó controles	4.7	6.5	2.6 **	0.5 **	0.5 **	0.0 **

(1) Incluye "Solo Emergencia".

Nota: Estimación con:

\* Coeficiente de variación mayor al 15,0 % y hasta el 20,0 %

\*\* Coeficiente de variación mayor al 20,0 %

**Salud. Cuadro 12**

Mujeres embarazadas según tipo de cobertura de salud. Total del país. En porcentajes.

Tipo de cobertura de salud	Total
Total	100.0
Con cobertura de Obra Social o Mutual/Prepago	53.8
Solo con cobertura de sector Público (1)	46.2
Total	100.0
Obra Social	43.9
Mutual o prepago	5.4 *
Obra Social y prepago	3.4 **
Solo emergencia	0.6 **
Solo con cobertura de Sector Público	45.7

(1) Incluye "Solo Emergencia".

Nota: Estimación con:

\* Coeficiente de variación mayor al 15,0 % y hasta el 20,0 %

\*\* Coeficiente de variación mayor al 20,0 %

**Salud. Cuadro 13**

Partos de los últimos tres años por tipo de asistencia recibida según quintiles de ingreso per capita del hogar. Total del país. En porcentajes.

Tipo de asistencia recibida	Total	Quintil de ingreso per capita del hogar				
		1	2	3	4	5
Total	100.0	100.0	100.0	100.0	100.0	100.0
Médico	80.6	72.9	81.2	92.1	94.0	94.6
Partera	17.8	23.7	18.6	7.6 *	6.0 **	5.4 **
Otra persona no profesional	1.6	3.4	0.2 **	0.3 **	0.0 **	0.0 **

Nota: Estimación con:

\* Coeficiente de variación mayor al 15,0 % y hasta el 20,0 %

\*\* Coeficiente de variación mayor al 20,0 %

**Salud. Cuadro 14**

Partos de los últimos tres años por tipo de asistencia recibida según tipo de cobertura de salud de la madre. Total del país. En porcentajes.

Tipo de asistencia recibida	Total	Tipo de cobertura	
		Obra Social o Mutual/Prepago	Sólo cobertura de sector Público (1)
Total	100.0	100.0	100.0
Médico	80.6	91.8	70.9
Partera	17.8	7.8	26.4
Otra persona no profesional	1.6	0.4 **	2.7

(1) Incluye "Sólo Emergencia".

Nota: Estimación con:

\* Coeficiente de variación mayor al 15,0 % y hasta el 20,0 %

\*\* Coeficiente de variación mayor al 20,0 %

**Salud. Cuadro 15**

Partos de los últimos tres años por tipo de atención recibida según lugar de atención de la madre. Total del país. En porcentajes.

Tipo de asistencia profesional	Total	Hospital público	Lugar de atención		
			Obra Social	Privado	Otro
<b>Total de partos</b>	<b>100.0</b>	<b>100.0</b>	<b>100.0</b>	<b>100.0</b>	<b>100.0</b>
Atendidos por:					
Médico	80.6	69.6	90.8	96.9	23.1 **
Partera	17.8	28.8	9.0	2.9 *	1.7 **
Otra persona no profesional	1.6	1.6 *	0.2 **	0.2 **	75.2 **

Nota: Estimación con:

\* Coeficiente de variación mayor al 15,0 % y hasta el 20,0 %

\*\* Coeficiente de variación mayor al 20,0 %

**Salud. Cuadro 16**

Partos de los últimos tres años por tipo de parto según tipo de cobertura de salud de la madre. Total del país. En porcentajes.

Tipo de parto	Total	Tipo de cobertura	
		Obra Social o Mutual/Prepago	Sólo cobertura de sector Público (1)
<b>Total de partos</b>	<b>100.0</b>	<b>100.0</b>	<b>100.0</b>
Cesárea	31.0	41.2	22.1
Forceps	1.0 *	0.7 **	1.2 **
Normal	68.0	58.1	76.7

(1) Incluye "Sólo Emergencia".

Nota: Estimación con:

\* Coeficiente de variación mayor al 15,0 % y hasta el 20,0 %

\*\* Coeficiente de variación mayor al 20,0 %

**Salud. Cuadro 17**

Partos de los últimos tres años por tipo de parto según lugar de atención. Total del país. En porcentajes.

Tipo de parto	Total	Hospital público	Lugar de atención		
			Obra social	Privado	Otro
<b>Total de partos</b>	<b>100.0</b>	<b>100.0</b>	<b>100.0</b>	<b>100.0</b>	<b>100.0</b>
Cesárea	31.0	20.8	41.2	43.6	12.9 **
Forceps	1.0 *	1.4 *	0.3 **	0.8 **	0.0 **
Normal	68.0	77.8	58.5	54.6	87.1 *

Nota: Estimación con:

\* Coeficiente de variación mayor al 15,0 % y hasta el 20,0 %

\*\* Coeficiente de variación mayor al 20,0 %

**Salud. Cuadro 18**

Niños de 0 a 2 años por peso al nacer, según quintiles del ingreso per capita del hogar.  
Total del país. En porcentajes.

Peso al nacer	Quintil de ingreso per cápita del hogar					
	Total	1	2	3	4	5
Total de niños de 0 a 2 años	100.0	100.0	100.0	100.0	100.0	100.0
Menos de 2500 gramos	8.0	9.8	6.2	5.4 *	9.8 *	4.2 **
De 2500 a 2999 gramos	18.6	17.8	20.0	16.7	16.5	24.9
De 3000 a 3499 gramos	38.4	38.4	39.6	33.9	38.2	44.4
De 3500 y más gramos	35.0	34.0	34.2	44.0	35.5	26.5

Nota: Estimación con:

\* Coeficiente de variación mayor al 15,0 % y hasta el 20,0 %

\*\* Coeficiente de variación mayor al 20,0 %



**Programas Sociales. Cuadro 1**

Tasa de cobertura y focalización de programas alimentarios para niños de 3 y 4 años según quintiles de ingreso per capita del hogar. Total del país.

	Total	Quintil de ingreso per capita del hogar				
		1	2	3	4	5
Concepto						
Tasa de cobertura de programas alimentarios						
Total de beneficiarios respecto de la población de 3 y 4 años.	19.4	19.1	23.0	17.6	12.8 *	19.4 **
Beneficiarios en jardines y guarderías respecto de la población de 3 y 4 años.	14.5	12.3	17.4	15.2	12.5 *	19.4 **
Beneficiarios en comedores infantiles respecto de la población de 3 y 4 años.(1)	4.8	6.8	5.5 *	2.4 **	0.3 **	0.0 **
Población de 3 y 4 años que asiste a jardines y guarderías respecto de la población de 3 y 4 años						
Población de 3 y 4 años que asiste a jardines y guarderías respecto de la población de 3 y 4 años	36.4	22.5	37.2	49.4	55.9	83.8
Beneficiarios en jardines y guarderías respecto de la población de 3 y 4 años que asiste	42.7	61.6	49.2	31.9	22.5 *	23.1 **
Focalización de programas alimentarios						
Distribución de beneficiarios en jardines, guarderías y otros.	100.0	41.2	29.1	15.2	8.4 *	6.0 **
Distribución de beneficiarios en comedores infantiles	100.0	62.5	29.6 *	7.4 **	0.6 **	0.0 **

(1) Incluye a quienes, recibiendo el beneficio en comedores, también pueden recibirlo en jardines.

Nota: Estimación con:

- \* Coeficiente de variación mayor al 15,0 % y hasta el 20,0 %
- \*\* Coeficiente de variación mayor al 20,0 %

**Programas Sociales. Cuadro 2**

Tasa de cobertura y focalización de programas alimentarios en escuelas primarias (Comedores Escolares) según quintiles de ingreso per capita del hogar. Total del país.

Concepto	Total	Quintil de ingreso per capita del hogar				
		1	2	3	4	5
Tasa de cobertura de programas alimentarios en escuela primaria						
Beneficiarios sobre el total de niños de 5 a 13 años	42.7	57.0	42.3	29.9	22.4	13.6
Beneficiarios sobre el total que asiste a escuela pública o privada	45.4	59.7	44.6	32.7	24.5	16.6
Beneficiarios sobre el total que asiste a escuela pública	57.0	64.7	54.3	46.4	40.0	42.6
Focalización de programas alimentarios en escuela primaria						
Distribución de beneficiarios que asisten a escuela pública	100.0	56.0	25.0	11.2	5.7	2.1

**Programas Sociales. Cuadro 3**

Tasa de cobertura y focalización de programas alimentarios para la población de 65 años y más según quintiles de ingreso per capita del hogar. Total del país.

Concepto	Total	Quintil de ingreso per capita del hogar				
		1	2	3	4	5
<b>Tasa de cobertura de programas alimentarios</b>						
Beneficiarios respecto de la población de 65 años y más	5.5	19.5	7.3	4.2	2.0 *	0.2
<b>Focalización de programas alimentarios</b>						
Distribución de beneficiarios	100.0	42.7	29.3	17.7	9.5 *	0.8

Nota: Estimación con:

\* Coeficiente de variación mayor al 15,0 % y hasta el 20,0 %

\*\* Coeficiente de variación mayor al 20,0 %

**Programas Sociales. Cuadro 4**

Tasa de cobertura y focalización de programas de atención a embarazadas y niños de 0 a 2 años según quintiles de ingreso per capita del hogar. Total del país.

Concepto	Total	Quintil de ingreso per capita del hogar				
		1	2	3	4	5
Tasas de cobertura de programas de atención a niños						
Beneficiarios de provisión de leche por el Sector Público respecto de la población de 0 a 2 años. (A)	18.8	29.7	16.5	6.0 *	1.9 **	0.5 **
Beneficiarios de provisión de leche y control médico por el Sector Público respecto de la población de 0 a 2 años (B)	6.3	8.8	6.4	2.3 **	2.0 **	0.6 **
Beneficiarios de provisión de leche por Obra Social respecto de la población de 0 a 2 años. (C)	11.9	4.9	11.9	17.9	26.7	28.2
Total de beneficiarios A + B	25.1	38.5	22.9	8.3 *	3.9 **	1.1 **
Total de beneficiarios A + B + C	37.0	43.4	34.8	26.2	30.6	29.3
Focalización de programas de atención a niños						
Distribución de beneficiarios A + B	100.0	69.8	23.9	4.5 *	1.5 **	0.3 **
Tasas de cobertura de programas de atención a embarazadas						
Beneficiarias de provisión de leche por el Sector Público respecto del total de embarazadas. (A)	1.5	2.7 *	1.0 **	0.1 **	0.3 **	0.1 **
Beneficiarias de provisión de leche y control médico por el Sector Público respecto del total de embarazadas. (B)	12.4	21.0	11.2	3.5 **	0.5 **	0.5 **
Beneficiarias de provisión de leche por Obra Social respecto del embarazadas. (C)	18.5	0.9 **	1.1 **	0.8 **	5.0 **	6.9 **
Total de beneficiarias A + B	13.9	23.7	12.2	3.6 **	0.8 **	0.6 **
Total de beneficiarias A + B + C	32.4	24.6	13.3	4.6 *	5.8 **	7.5 **
Focalización de programas de atención a embarazadas						
Distribución de beneficiarias A + B	100.0	71.3	23.6	4.1 **	0.6 **	0.4 **

Nota: Estimación con:

\* Coeficiente de variación mayor al 15,0 % y hasta el 20,0 %.

\*\* Coeficiente de variación mayor al 20,0 %

**Programas Sociales. Cuadro 5**

Tasa de cobertura y focalización de programas de provisión de textos y útiles escolares según quintiles de ingreso per capita del hogar. Total del país.

Concepto	Total	Quintil de ingreso per capita del hogar				
		1	2	3	4	5
Tasa de cobertura de programas de provisión de textos y útiles escolares a niños que asisten a escuela pública	45.6	55.5	41.2	30.9	29.7	24.6
Distribución de beneficiarios de programas de provisión de textos y útiles escolares	100.0	59.8	24.0	9.5	5.1	1.6

**Programas Sociales. Cuadro 6**

Tasa de cobertura y focalización de programas de emergencias según quintiles de ingreso per capita del hogar. Total del país.

Concepto	Total	Quintil de ingreso per capita del hogar				
		1	2	3	4	5
Tasa de cobertura de programas de emergencia	2.6	7.9	3.2	0.8 *	0.5 **	0.1 **
Distribución de hogares beneficiarios	100.0	62.9	25.6	6.4 *	4.1 **	1.0 **

Nota: Estimación con:

\* Coeficiente de variación mayor al 15,0 % y hasta el 20,0 %

\*\* Coeficiente de variación mayor al 20,0 %

**Percepción de situación social. Cuadro 1**

Población de 15 a 64 años por percepción de pertenencia a estrato social según quintiles de ingreso per capita del hogar. Total del país. En porcentajes.

	Total	Quintil de ingreso per capita del hogar				
		1	2	3	4	5
Percepción de pertenencia a estrato social	100.0	100.0	100.0	100.0	100.0	100.0
ricos	0.2	0.0 **	0.2 **	0.2 **	0.2 **	0.3 **
clase media	49.4	29.3	43.6	53.8	62.6	67.5
pobres	32.4	51.2	40.3	29.3	19.8	11.2
muy pobres	2.1	5.8	1.3	1.0	0.5 *	0.1 **
Nz/Nr.	15.9	13.7	14.5	15.7	16.9	20.8

Nota: Estimación con

\* Coeficiente de variación mayor al 15,0 % y hasta el 20,0 %

\*\* Coeficiente de variación mayor al 20,0 %

**Percepción de situación social. Cuadro 2**

Población de 15 a 64 años por percepción de su situación económica futura según quintiles de ingreso per capita del hogar. Total del país. En porcentajes.

	Total	Quintil de ingreso per capita del hogar				
		1	2	3	4	5
Percepción de la situación económica futura con respecto a la actual situación de los padres	100.0	100.0	100.0	100.0	100.0	100.0
Mejor	52.3	51.4	54.2	53.1	55.2	44.6
Igual	18.9	21.3	20.0	17.1	17.0	16.8
Peor	7.8	9.4	8.1	7.3	5.3	6.9
Nz/Nr.	20.9	17.9	17.8	22.6	22.4	31.7

**Percepción de situación social. Cuadro 3**

Población de 15 a 64 años por percepción de su situación económica futura según quintiles de ingreso per capita del hogar. Total del país. En porcentajes.

	Total	Quintil de ingreso per capita del hogar				
		1	2	3	4	5
Percepción de la situación económica futura en comparación con la actual	100.0	100.0	100.0	100.0	100.0	100.0
Mejor	36.5	37.9	36.8	38.1	34.8	34.9
Igual	21.5	21.8	21.8	20.6	21.5	21.3
Peor	22.3	23.1	23.3	22.3	22.2	20.0
Nz/Nr.	19.7	17.2	18.0	19.0	21.5	23.7

**Percepción de situación social. Cuadro 4**

Población de 15 a 64 años por opinión sobre el aumento o disminución de la cantidad de pobres según quintiles de ingreso per capita del hogar. Total del país. En porcentajes.

	Total	Quintil de ingreso per capita del hogar				
		1	2	3	4	5
Opinión sobre el aumento o la disminución de la cantidad de pobres	100.0	100.0	100.0	100.0	100.0	100.0
Más pobres	77.2	79.6	78.6	77.6	76.8	70.8
Menos pobres	2.4	2.8	2.3	2.4	1.9	2.5
Igual	4.6	4.4	4.8	4.1	4.2	5.7
Ns/Nr.	15.8	13.2	14.3	15.9	17.1	21.0

**Percepción de situación social. Cuadro 5**

Población de 15 a 64 años por opinión sobre el aumento o disminución de la cantidad de ricos según quintiles de ingreso per capita del hogar. Total del país. En porcentajes.

	Total	Quintil de ingreso per capita del hogar				
		1	2	3	4	5
Opinión sobre el aumento o la disminución de la cantidad de ricos	100.0	100.0	100.0	100.0	100.0	100.0
Más ricos	35.6	40.1	37.6	34.4	34.2	29.2
Menos ricos	27.4	26.4	26.8	28.6	26.7	28.8
Igual	20.3	19.5	20.4	20.1	21.3	20.0
Ns/Nr.	16.7	13.9	15.1	16.9	17.8	22.0

**Percepción de situación social. Cuadro 6**

Población de 15 a 64 años por percepción sobre la situación de la clase media según quintiles de ingreso per capita del hogar. Total del país. En porcentajes.

	Total	Quintil de ingreso per capita del hogar				
		1	2	3	4	5
Percepción sobre la situación actual de la clase media	100.0	100.0	100.0	100.0	100.0	100.0
Mejor	3.3	4.6	3.6	3.1	2.2	2.4
Peor	70.6	68.7	70.4	71.7	72.9	69.3
Igual	9.9	12.8	11.5	9.0	7.7	6.9
Ns/Nr.	16.2	13.9	14.5	16.3	17.2	21.4