

ELECCIONES PRESIDENCIALES 2003. RESULTADOS DE LA PRIMERA VUELTA ELECTORAL 27 DE ABRIL. CIUDAD DE BUENOS AIRES.



El presente informe ha sido elaborado por el **CEDEM**, Centro de Estudios para el Desarrollo Económico Metropolitano, de la Secretaría de Desarrollo Económico del Gobierno de la Ciudad de Buenos Aires.

Dirección: Matías Kulfas

Coordinación: Elina López

Consultores: Fernando Alvarez de Celis, María Agustina Briner, Santiago Juncal, Pablo Perelman, Héctor Rubini, Paulina Seivach y Marcelo Yangosian

Asistentes: Verónica Simone y María Eva Raffoul

ELECCIONES PRESIDENCIALES 2003. RESULTADOS DE LA PRIMERA VUELTA ELECTORAL, 27 DE ABRIL. CIUDAD DE BUENOS AIRES.

En la Ciudad de Buenos Aires estaban habilitados para votar 2.590.435 electores. Escrutados el 99,25% de los votos habían sufragado el 75,82% de los habilitados. La mayor cantidad de votos la obtuvo el candidato de RECREAR, Ricardo López Murphy, quien alcanzó el 25,82% de los sufragios, esto es 503.622 votos. En segundo lugar, se ubicó la candidata a presidente del partido Afirmación Republica de Iguales (ARI) Elisa Carrió, que obtuvo el 19,83% de los sufragios. En tercer lugar, y próximo al segundo, se ubicó Néstor Kirchner, del Frente por la Esperanza, que fue elegido por el 19,46% de los ciudadanos. Más atrás se ubicó el candidato del Frente por la Lealtad, Carlos Menem, con el 16,02% de los sufragios emitidos, en tanto que en quinto lugar, y a una distancia considerable, quedó el candidato del Movimiento Nacional y Popular, Adolfo Rodríguez Saá, concentrando el 8,24% de los sufragios. Con una porción menor del electorado, se ubicaron Leopoldo Moreau (2,3%), Patricia Walsh (1,8%) y Alfredo Bravo (1,1%). El resto de los candidatos no superó el 1% de los votos. Los votos en blanco representaron tan sólo el 0,69% del voto emitidos.

Gráfico 1.
Porcentajes de votos recibido por cada candidato a presidente.

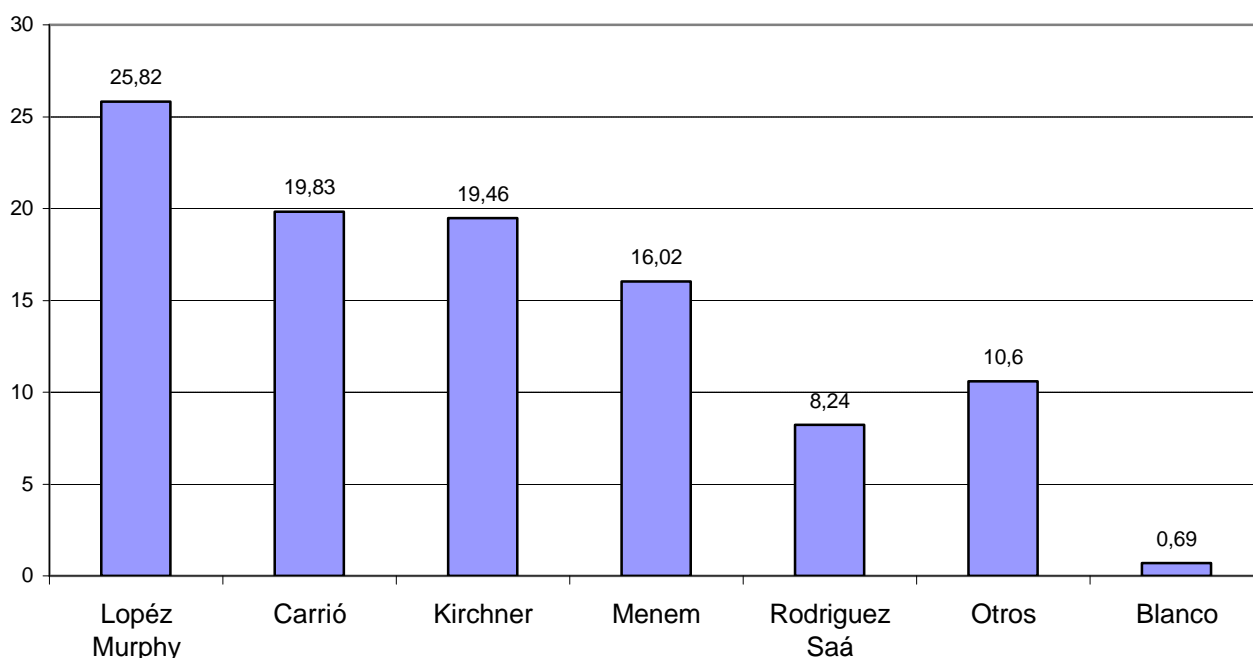

Fuente: CEDEM, Secretaría de Desarrollo Económico en base a datos del Ministerio del Interior.

DISTRIBUCIÓN TERRITORIAL DEL VOTO EN LA CIUDAD DE BUENOS AIRES, POR SECCIÓN ELECTORAL

La mayor cantidad de electores se localiza en las secciones electorales 17 y 18 correspondientes a los barrios de Palermo y Colegiales que suman unos 210.000 electores. En las secciones 5 y 6, barrios de Boedo y Flores en el centro geográfico de la Ciudad, también se aglutinan una gran cantidad de electores, que suman unos 170.000 votantes. La misma cantidad suma las secciones 21 y 22 de los barrios de Villa Lugano, Mataderos y Liniers. Las 6 secciones del centro porteño (8, 10, 11, 12, 13, 14) de los barrios de Balvanera, Congreso, Constitución, Balvanera, Abasto y Congreso representan a 220.000 electores. El resto de las secciones concentran desde 45.000 a 75.000 votantes. (ver mapa 1)

Mapa 1

Cantidad de electores en la Ciudad de Buenos Aires. 27 de abril de 2003

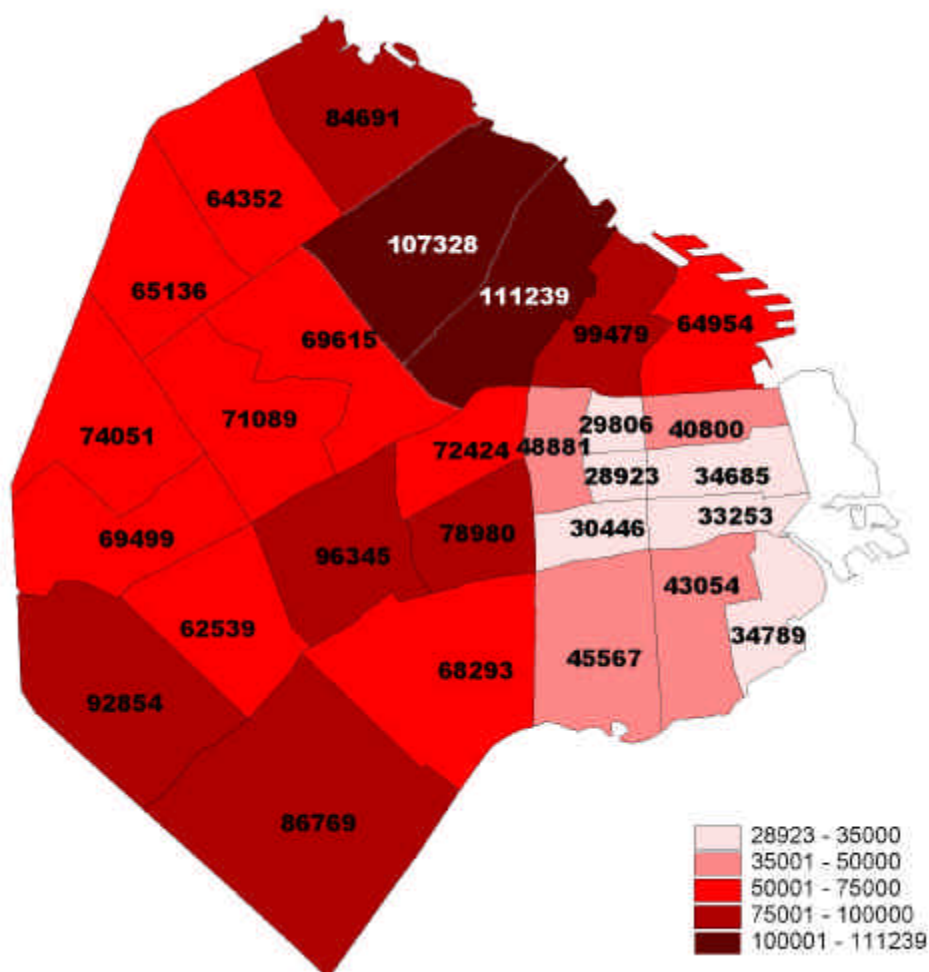

Fuente: CEDEM, Secretaría de Desarrollo Económico en base a datos del Ministerio del Interior.

En lo que respecta a la distribución de los votos emitidos a favor de los distintos candidatos presidenciales, el mapa N° 2 permite apreciar la distribución del voto en las distintas secciones electorales. Así, La columna de color verde, representa el porcentaje de votos del partido RECRear que obtuvo una notable diferencia en el norte de la Ciudad, una mayor paridad en el centro y el oeste y una menor cantidad de votos en el sur, aunque con un caudal importante en todas las secciones. Entre los siguientes tres candidatos, Carrió, Kirchner y Menem se observa una gran paridad en todas las secciones. Carrió se impuso en las secciones del Oeste (1, 24 y 26), Kirchner, en casi todas las secciones del sur y sur centro (21,22, 2, 4, 12, 8 y 9), mientras que Menem obtuvo el primer lugar en la sección 13 (barrio de Montserrat)

Mapa 2

Porcentajes de votos por sección electoral. 27 de abril de 2003

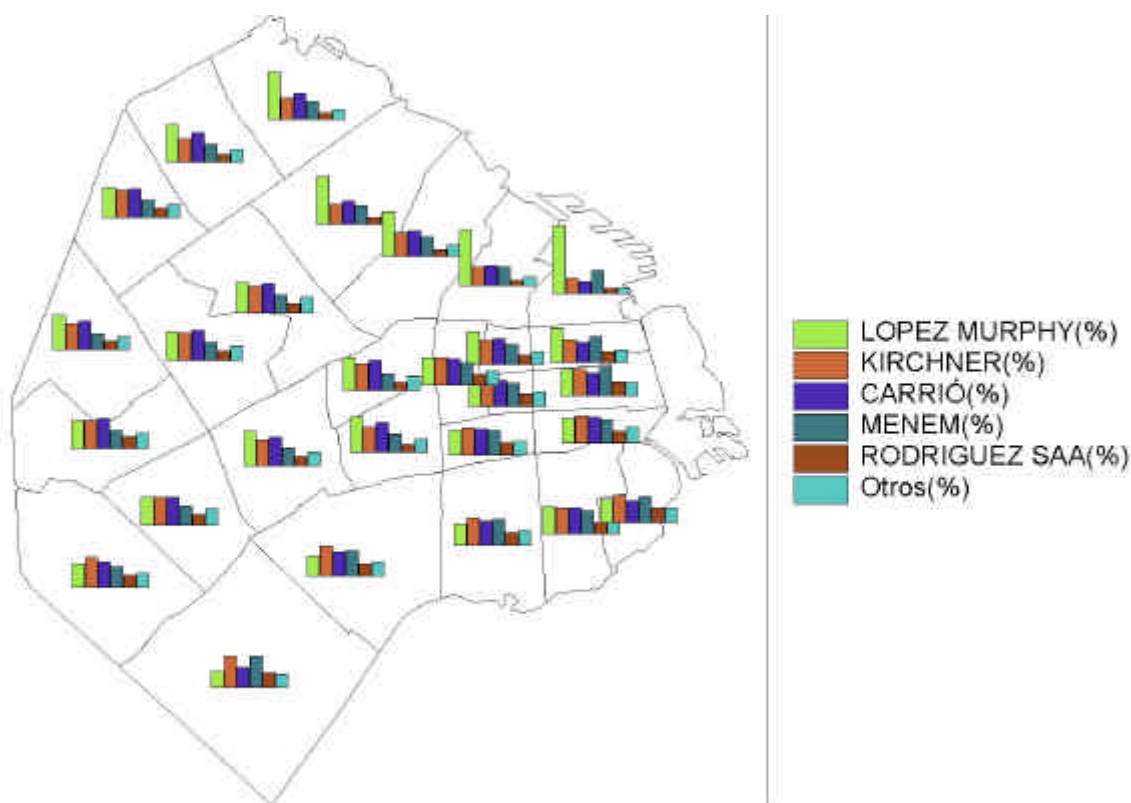

Fuente: CEDEM, Secretaría de Desarrollo Económico en base a datos del Ministerio del Interior.

Al analizar la distribución del voto de López Murphy, se puede apreciar que el mayor porcentaje lo obtuvo en las secciones del norte de la Ciudad, donde obtuvo un mínimo de 33% en el barrio de Palermo y un máximo de 50% en la zona de Recoleta. En la zona oeste - norte y en el centro geográfico también recibió una importante porción de los votos que se sitúan entre el 23% y el 27% del total. Asimismo, la menor proporción de votos la registró en el sur de la Ciudad. En la sección 3 (Barracas) el 21% le permitió el primer lugar, mientras que el 13% recibido en el barrio de Lugano lo relevó al cuarto lugar, muy próximo a Rodríguez Saá.

Mapa 3

Porcentaje de votos a presidente de López Murphy por sección electoral

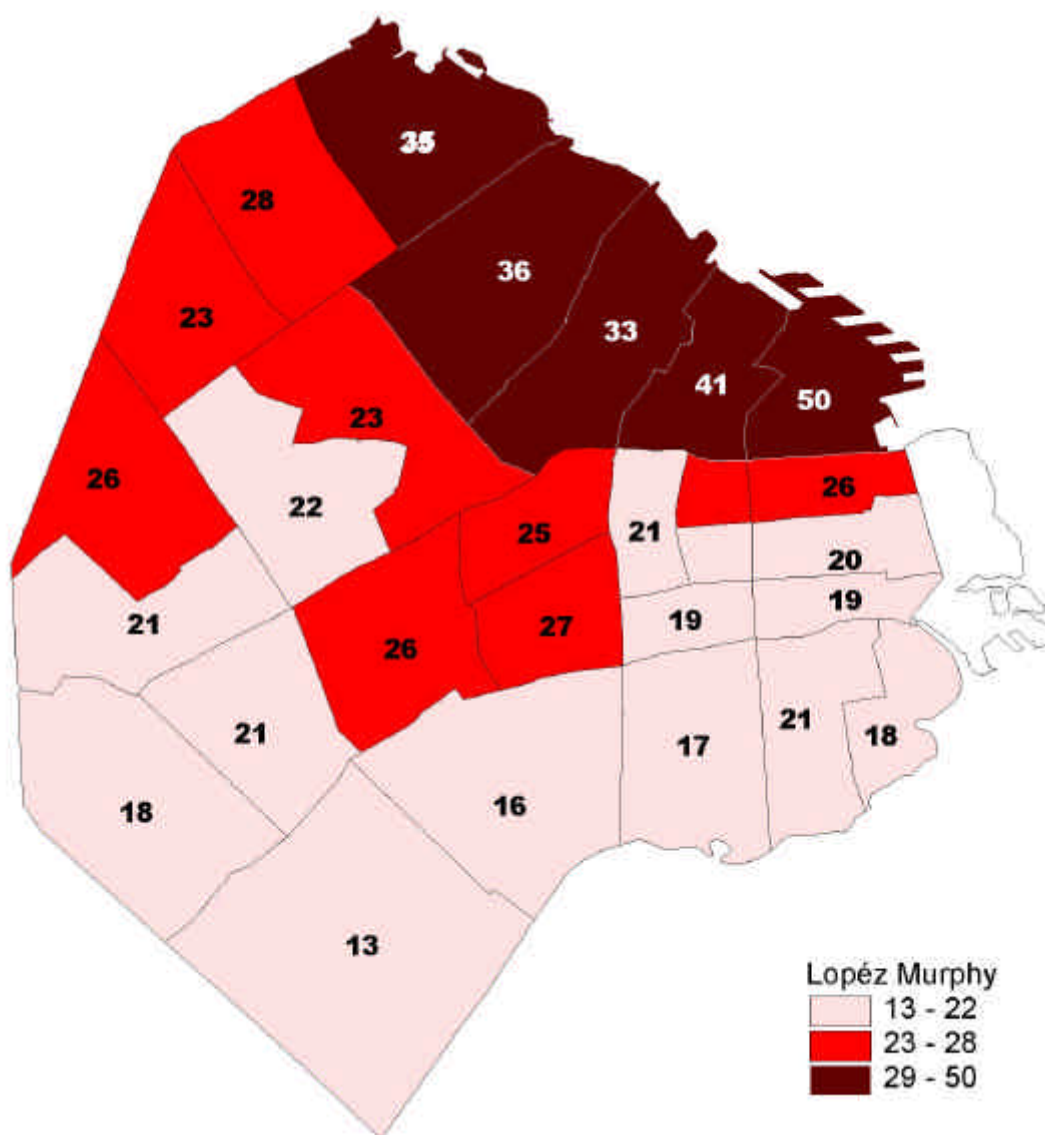

Fuente: CEDEM, Secretaría de Desarrollo Económico en base a datos del Ministerio del Interior.

En lo que respecta a la proporción de votos obtenidos por Elisa Carrió, en el mapa 4 se puede observar que la menor cantidad de votos corresponde a los barrios del centro – norte de la Ciudad, en donde obtuvo entre un 10% y un 17% de los votos (cifras similares a los barrios de La Boca y Lugano). La mayor porción de votos la registró en las secciones electorales del oeste de la Ciudad. En esas secciones tuvo un piso de 21% y un techo de 23%.

Mapa 4

Porcentaje de votos a presidente de Elisa Carrió por sección electoral

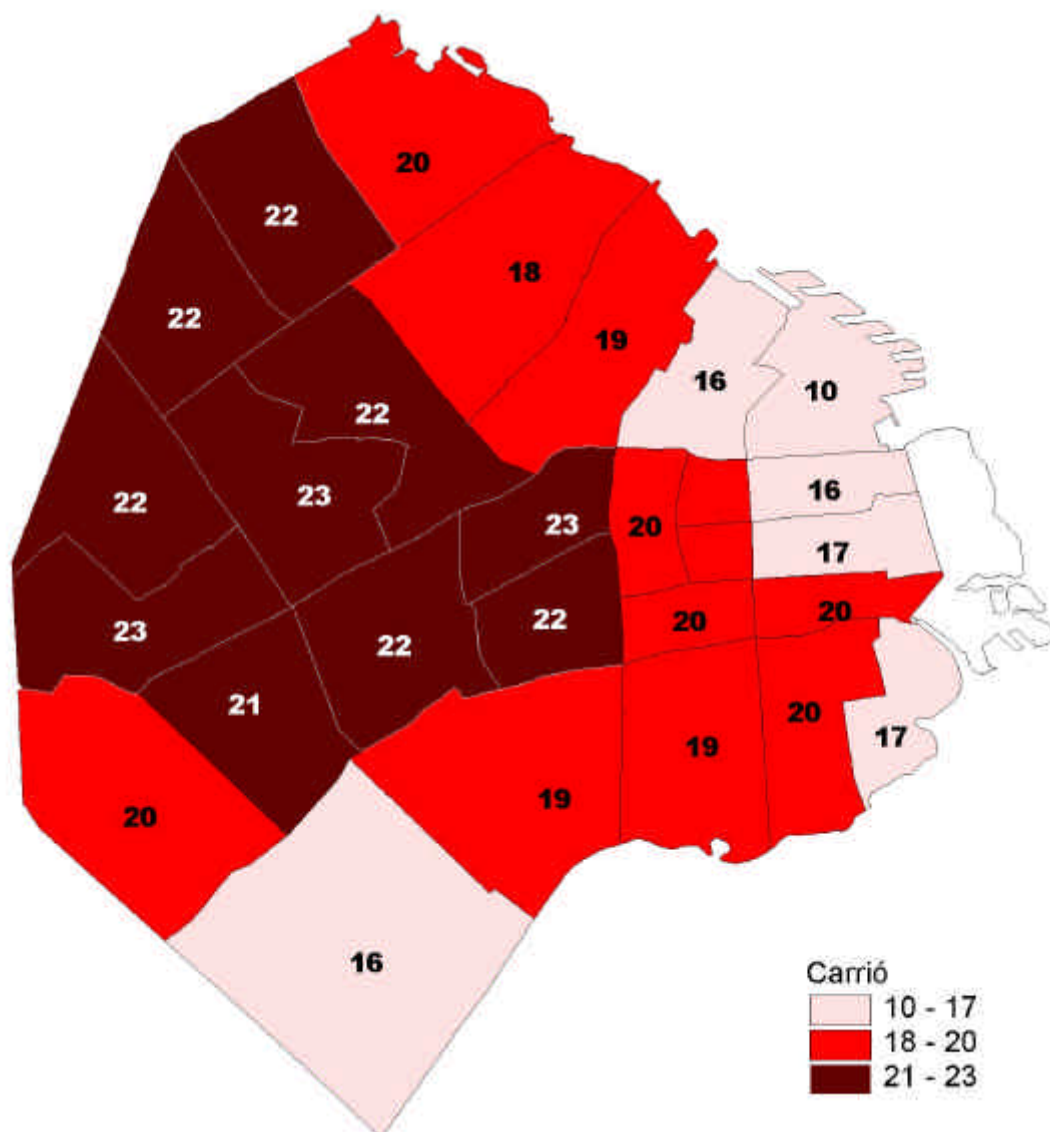

Fuente: CEDEM, Secretaría de Desarrollo Económico en base a datos del Ministerio del Interior.

Por su parte, el voto favorable al candidato Kirchner fue relativamente parejo en toda la Ciudad, aunque observó una intensidad mayor en el sur de la misma, donde obtuvo los mayores guarismos (23% y 24% en Soldati, Mataderos y Villa Lugano, respectivamente). La menor proporción de votos en cambio, fue alcanzada en Recoleta, Barrio Norte y Colegiales donde alcanzó el 12%, 15% y 16% respectivamente.

Mapa 5

Porcentaje de votos a presidente de Néstor Kirchner por sección electoral

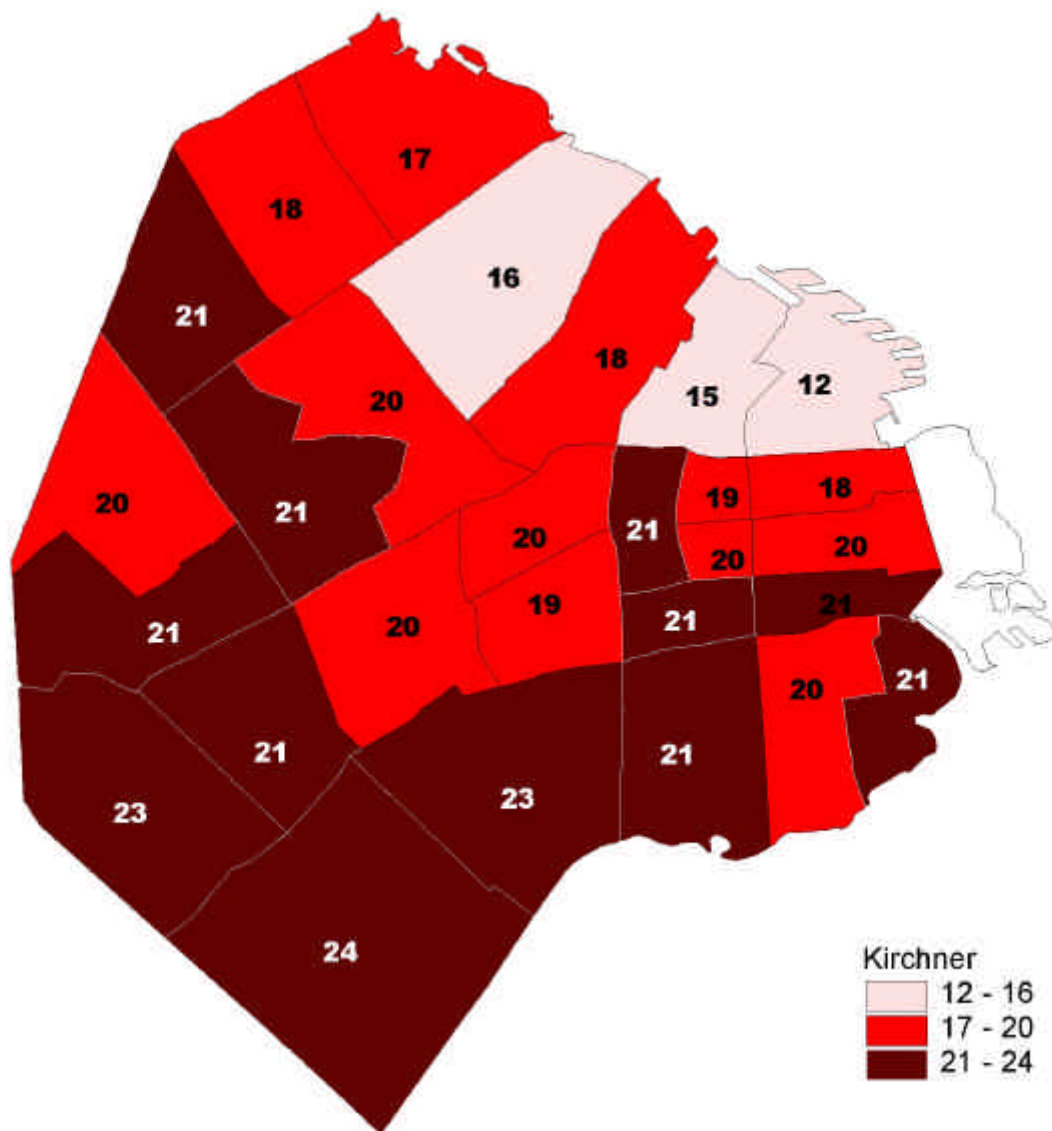

Fuente: CEDEM, Secretaría de Desarrollo Económico en base a datos del Ministerio del Interior.

La proporción de votos recibida por Carlos Menem fue también muy pareja, con un piso de 13%, registrado en Caballito, y un máximo de 24% en Lugano. La mayor proporción la obtuvo en el centro y sur de la Ciudad, mientras que en el oeste y en el norte se mantuvo en guarismos que van del 13 al 15%.

Mapa 6

Porcentaje de votos a presidente de Carlos Menem por sección electoral

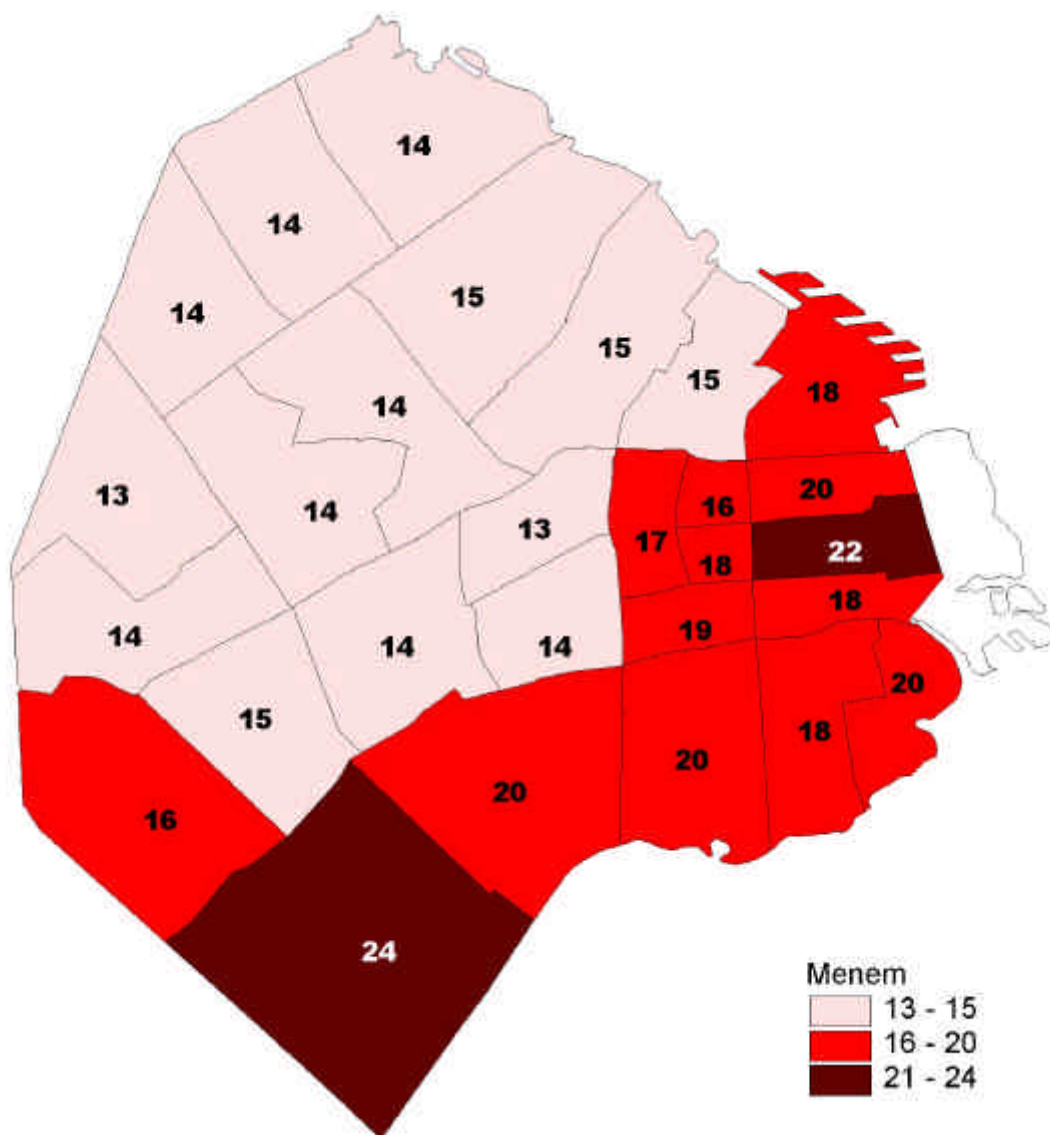

Fuente: CEDEM, Secretaría de Desarrollo Económico en base a datos del Ministerio del Interior.

Finalmente, Adolfo Rodríguez Saá tuvo un piso del 5% y un techo del 13%. Los menores porcentajes los obtuvo en la zona norte de la Ciudad, mientras que los mayores índices los registró en el centro y sur de la Ciudad.

Mapa 7

Porcentaje de votos a presidente de Adolfo Rodríguez Saá por sección electoral

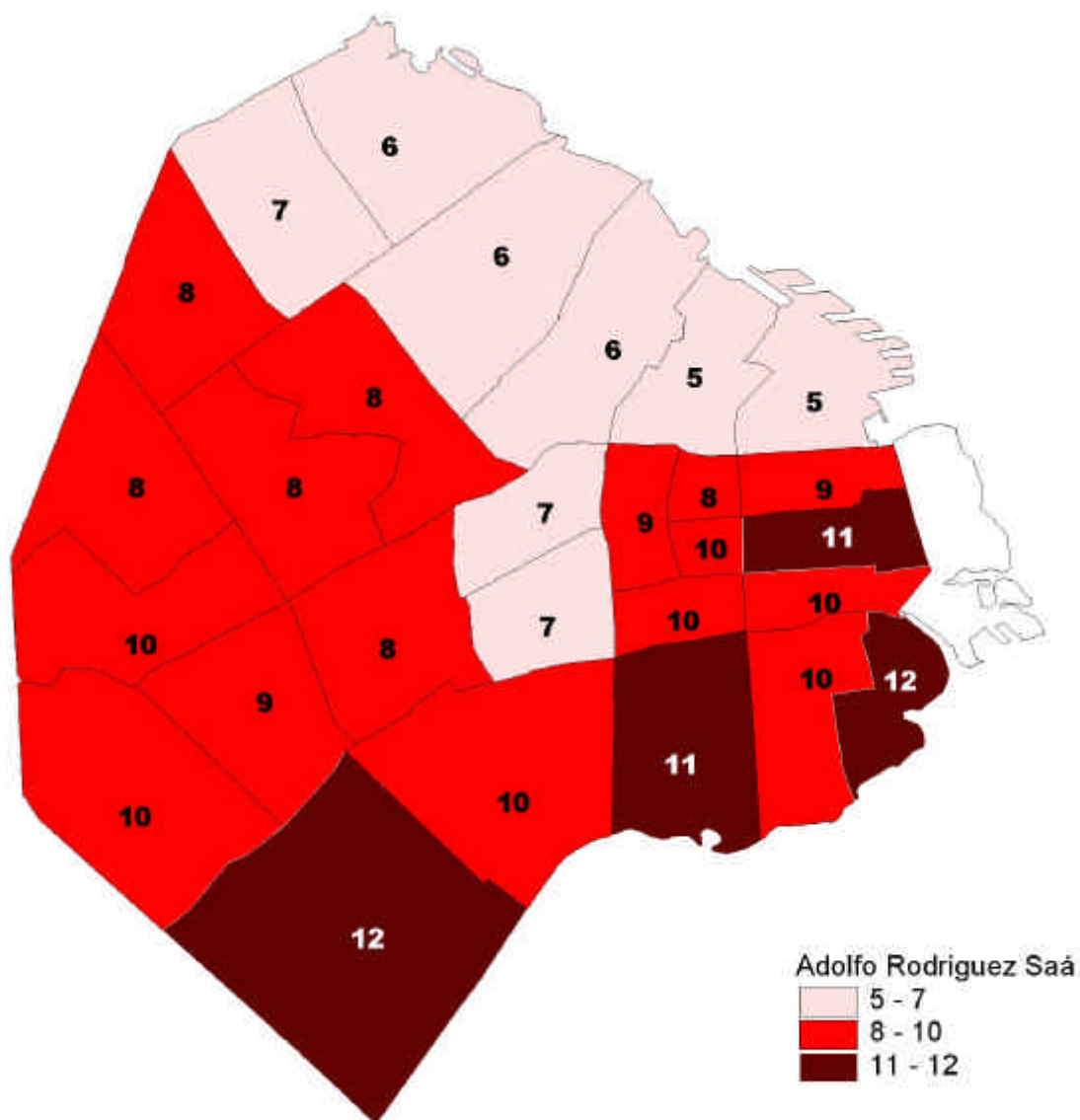

Fuente: CEDEM, Secretaría de Desarrollo Económico en base a datos del Ministerio del Interior.

En lo que respecta al resto de los candidatos, en los barrios del norte se registraron los menores guarismos, ya que los cinco candidatos concentraron la atracción de esos votantes, en el resto de la ciudad el voto al resto de los candidatos va desde el 10% hasta el 13%.

Mapa 8

Porcentaje de votos a presidente de otros candidatos por sección electoral

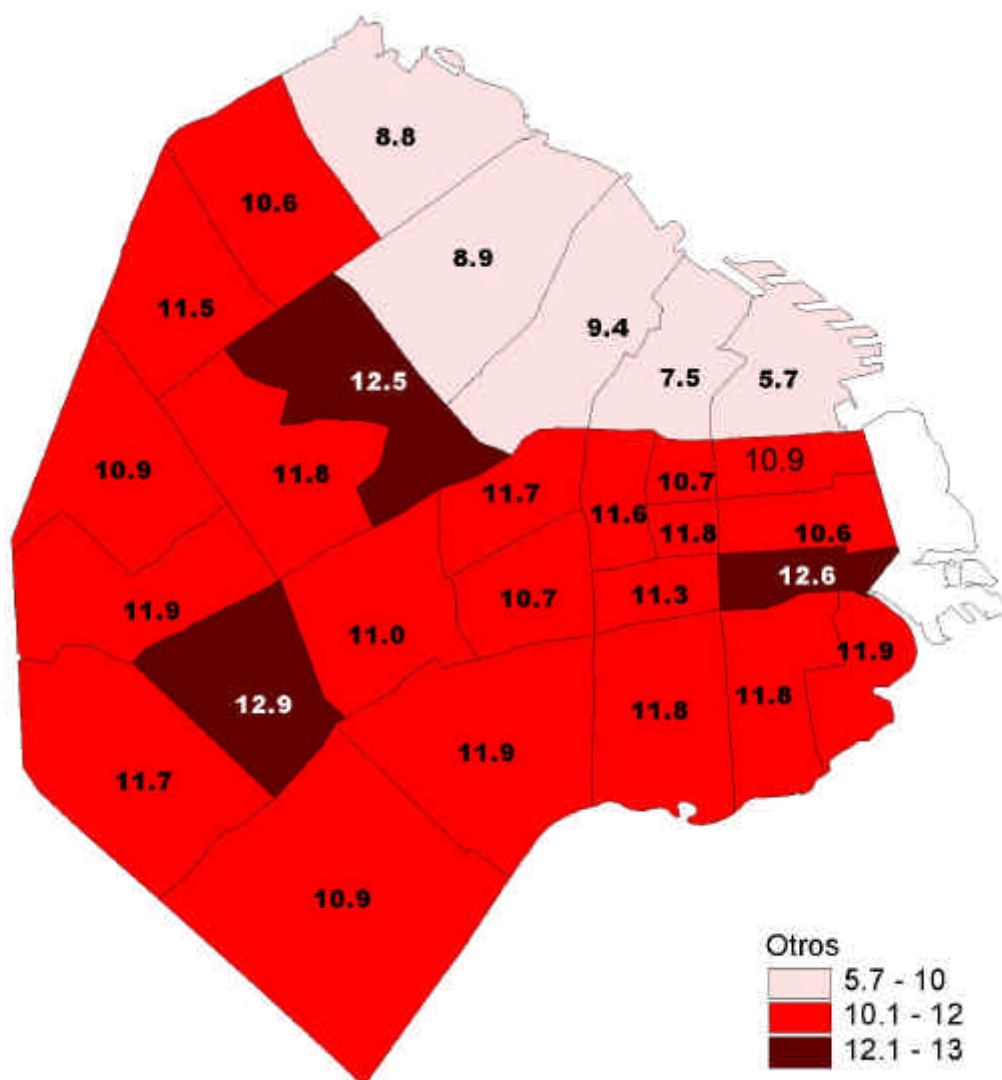

Fuente: CEDEM, Secretaría de Desarrollo Económico en base a datos del Ministerio del Interior.

En los siguientes mapas se puede observar la distribución de los votos de la candidata de Izquierda Unida, Patricia Walsh; del partido Socialista, Alfredo Bravo y de la Unión Cívica Radical, Leopoldo Moreau. Así, se puede observar que el piso de la izquierda unida se produjo en el área de Recoleta, en donde obtuvo el 1,3% de los votos y el techo en el área de Pompeya en donde logró el 3,6%. El candidato del Partido Socialista, obtuvo la menor cantidad de votos en las áreas más ricas y pobres de la Ciudad (1% en Recoleta y 1,8% en Lugano), mientras que sacó una mayor cantidad de votos en los barrios del oeste de la Ciudad.

El candidato de la Unión Cívica Radical, (que en la Ciudad sacó un 0,8% de los votos) obtuvo la menor cantidad de votos en el norte y oeste de la Ciudad, alcanzando entre el 0,6% y el 1%. En la zona centro y sur el porcentaje fue algo mayor, alcanzando la mejor performance en el barrio de la Boca en donde obtuvo el 1,6% de los votos.

Mapa 9.
Distribución de los votos de los candidatos a presidente Walsh, Bravo y Moreau

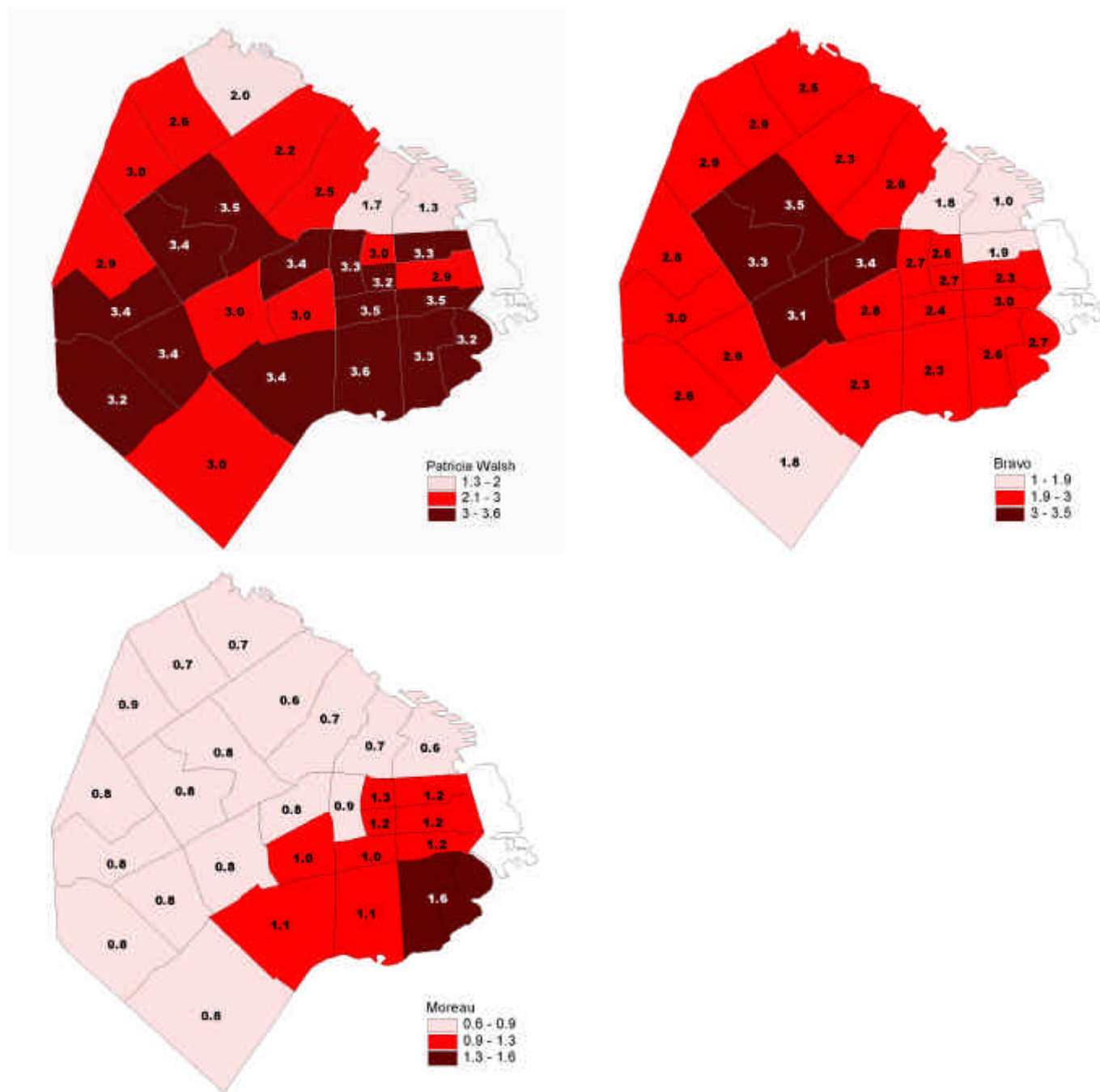

Fuente: CEDEM, Secretaría de Desarrollo Económico en base a datos del Ministerio del Interior.

Porcentaje de Votos por sección electoral en la Ciudad de Buenos Aires

	L. MURPHY	KIRCHNER	CARRIO	MENEM	R. SAA	P. WALSH	A. BRAVO	MORENO
1 -VELEZ SARSFIELD	20,5	21	21,2	15,1	9,3	3,38	2,9	0,75
2- SAN CRISTOBAL SUD	16,5	21,4	19,2	20,4	10,7	3,61	2,29	1,08
3- SANTA LUCIA	21,4	19,9	19,5	17,9	9,5	3,34	2,61	1,6
4- SAN JUAN EVANGELISTA	18,4	20,7	17,3	19,8	11,9	3,19	2,65	1,61
5- FLORES	26	19,6	22	13,9	7,5	3	3,07	0,75
6 – SAN CARLOS SUD	26,7	19,3	22,1	13,8	7,4	3	2,76	0,95
7- SAN CARLOS NORTE	25,1	20	23,2	12,9	7,1	3,38	3,35	0,75
8- SAN CRISTOBAL NORTE	18,8	21,1	20,1	18,5	10,2	3,48	2,44	0,96
9 - BALVANERA OESTE	20,5	21,2	20,4	16,9	9,4	3,31	2,67	0,94
10- BALVANERA SUD	20,6	19,9	19,9	18	9,8	3,17	2,67	1,19
11- BALVANERA NORTE	25,2	19,3	20,1	16,3	8,4	2,95	2,64	1,3
12- CONCEPCION	18,6	20,6	19,6	18,3	10,3	3,51	3	1,2
13- MONSERRAT	19,6	19,9	17,1	22,3	10,5	2,9	2,29	1,15
14- SAN NICOLAS	26,2	17,9	15,6	20	9,4	3,31	1,88	1,24
15- SAN BERNARDO	22,7	20,4	22,4	14,4	7,6	3,53	3,53	0,75
16- BELGRANO	35,4	16,5	19,5	14,2	5,6	2,01	2,48	0,71
17- PALERMO	35,8	16,2	17,9	15,1	6,1	2,15	2,29	0,55
18- LAS HERAS	32,7	17,9	19,1	14,7	6,2	2,48	2,56	0,67
19- PILAR	41,3	14,7	16,3	14,8	5,4	1,73	1,81	0,66
20- SOCORRO	49,5	11,8	10,3	17,7	5	1,25	1,04	0,63
21- SAN VICENTE DE PAUL	18,4	22,9	20,4	16,3	10,3	3,19	2,55	0,75
22- VILLA LUGANO	13	24,1	16,1	23,6	12,3	3,04	1,8	0,84
23- CRISTO OBRERO	16,3	22,8	19	19,6	10,4	3,44	2,28	1,05
24- VERSALLES	20,5	20,9	23,1	14,1	9,5	3,39	3,04	0,75
25- SAN LUIS GONZAGA	26,1	19,8	22,4	13,1	7,7	2,89	2,77	0,84
26- SAN JOSE	22,1	21,3	22,7	14,1	8	3,4	3,27	0,76
27- NUESTRA SEÑORA DEL CARMEN	23,3	20,5	22,2	14,1	8,4	3,01	2,86	0,88
28- SAAVEDRA	28,3	18,3	21,5	14	7,3	2,62	2,93	0,72
Total	25,82	19,46	19,86	16,02	8,24	2,89	2,6	0,83

Fuente: CEDEM, Secretaría de Desarrollo Económico en base a datos del Ministerio del Interior.