

# Situación del mercado laboral.

Ciudad de Buenos Aires.  
1er. trimestre de 2026

Informe  
de resultados | 2036





# Resumen Gráfico

Situación del mercado laboral. Ciudad de Buenos Aires. 1er. trimestre de 2026

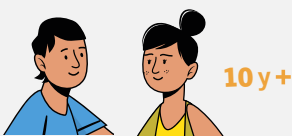

Total de población 10 años y más

## 2.696.000

Tasa de inactividad 10 años y más  
**35,9**

**PEI** Población Económicamente Inactiva  
**967.500**

**PEA** Población Económicamente Activa  
**1.728.500**

Tasa de actividad 10 años y más  
**64,1**

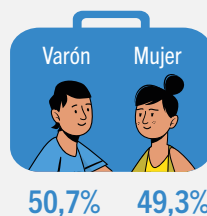
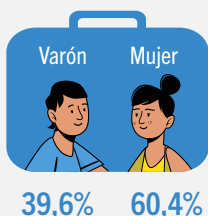

Tasa de empleo 10 años y más  
**59,0**

**Población ocupada** **1.592.000**

**Población desocupada** **136.500**

Tasa de desocupación  
**7,9**

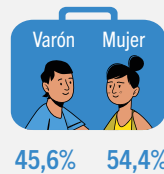
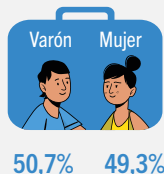

**Categoría ocupacional**

**Rama de actividad**

**Horas semanales trabajadas**

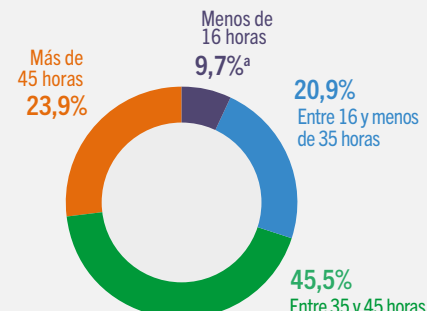
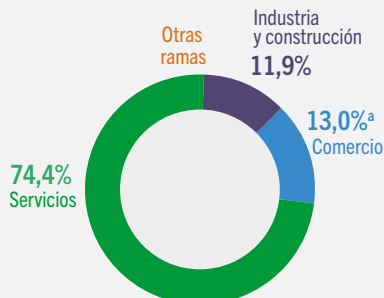
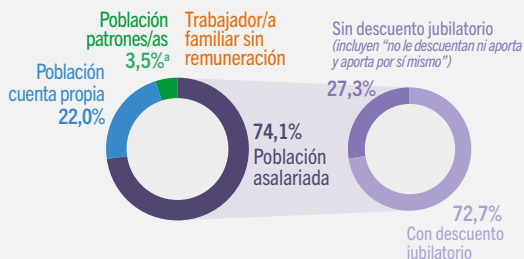

**Nota:** para las categorías "trabajador/a familiar sin remuneración" y "otras ramas" no se presenta dato debido a que el coeficiente de variación estimado es mayor al 30%.

Tasa de sobreocupación horaria  
**20,3**

**Población subocupada horaria**  
Demandante: 35,8%<sup>a</sup>  
No demandante: 64,2%<sup>a</sup>

<sup>a</sup>Valor de la celda con carácter indicativo (el coeficiente de variación estimado es mayor al 10% y menor o igual al 20%).

Fuente: Instituto de Estadística y Censos de la Ciudad Autónoma de Buenos Aires (Jefatura de Gabinete de Ministros - GCBA). ETOI.

## Resumen ejecutivo

En el primer trimestre de 2026, la **tasa específica de actividad** de la población de 10 años y más se sitúa en 64,1% y la **tasa específica de empleo**, en 59,0%.

La **tasa de desocupación** resulta en 7,9%, sin cambios significativos respecto al año anterior, dado que las tasas de actividad y empleo se expanden interanualmente en forma similar (1,6 pp. y 2 pp., respectivamente).

La **tasa de subocupación** se ubica en 9,0%, afectando en mayor medida a las mujeres (su tasa específica es de 10,3% frente a 7,8% en los varones).

La población que **presiona en el mercado de trabajo** es el 13,5% de la PEA, ya sea porque está buscando un trabajo desde la condición de desocupación (7,9%), buscando activamente trabajar más horas desde la subocupación (3,2%) o desde un puesto de al menos 35 horas semanales (2,4%).

El 74,1% de la población ocupada trabaja en condición **asalariada**, guarismo que no muestra alteraciones en la comparación interanual. La población asalariada con cobertura jubilatoria se coloca en el 72,7%, casi 2 pp. por debajo de los guarismos del año 2025 (74,6%).

Como contrapartida de lo anterior, al 27,3% de la población asalariada no le efectúan descuentos jubilatorios, compuesta de un 11,5% que aporta por sí misma a la seguridad social, y 15,8% que no tiene registro.

El 22,0% de la población ocupada trabaja como **cuenta propia**. Más de dos tercios (67,3%) de la población cuentapropista se encuentra **registrada para ejercer su actividad y paga regularmente**. El resto, es decir casi 2 de cada 3 personas que trabajan por su cuenta, no **tiene registro** para efectuarla o, en su defecto, si bien está registrada, **no tiene regularidad en el pago**.

El 30,6% de la población ocupada trabaja menos de **35 horas semanales**, conjunto que en valores absolutos muestra un incremento interanual del 17,3%. El componente que corresponde a la franja menor a 16 horas semanales, denominado “changas” o “trabajo a tiempo parcial marginal”, asciende a 9,7% de la población ocupada

El 13,0% de la población ocupada tiene **más de una ocupación**. Para este grupo, el promedio de horas trabajadas semanalmente en todas las actividades es de 47,7 horas, con un promedio de 14,9 horas semanales en la ocupación secundaria.

# Introducción

La Encuesta Trimestral de Ocupación e Ingresos (ETOI) es un relevamiento continuo que tiene por objetivo la obtención de estimaciones permanentes de indicadores del mercado de trabajo y de ingresos de la población de la Ciudad de Buenos Aires, la caracterización del empleo por zona y para algunos grupos poblacionales específicos.

La población bajo estudio está constituida por los hogares particulares de la Ciudad de Buenos Aires, quedando excluida la población residente en hogares colectivos, los huéspedes en hoteles turísticos y las personas sin residencia fija. Se trata de un estudio por muestreo de viviendas en las que se encuesta a la totalidad de los hogares que habitan en ellas y a todos sus miembros. El dominio de estimación muestral guarda representación para las Zonas Norte, Centro y Sur, compuestas por agrupamientos de comunas contiguas y de características sociodemográficas similares.

El presente informe refiere a indicadores del mercado de trabajo y contiene las principales tasas que habitualmente se publican (generales y específicas). Se incluye un análisis de la composición interna de la población en edad de trabajar según características socioeconómicas y cuadros que permiten profundizar en el anexo.

## Población económicamente activa

Los principales resultados del primer trimestre de 2026 son los siguientes:

- La tasa específica de **actividad** para la población de 10 años y más es de 64,1% (un año atrás se colocaba en 62,5%) (cuadro C.1 y anexo C.1.A).
- La mayor participación laboral en la comparación interanual resulta de un incremento en la tasa específica de actividad femenina (2,0 pp.) y de la masculina (1,3 pp.), pasando en un año de 68,3% a 69,6%.
- La tasa específica de **empleo** de la población de 10 años y más es de 59,0%, con un incremento interanual de 1,4 pp. (cuadro C.1 y anexo C.1.A).

- La tasa de **desocupación** es de 7,9% de la PEA y no muestra cambios significativos con respecto al mismo periodo del 2025. La población femenina se encuentra más afectada por este fenómeno que la población masculina: los resultados arrojan 8,7% y 7,1% en las tasas específicas, respectivamente (cuadro C.1, anexo C.2.A).
- La población en condición de desocupación se distribuye en forma desigual por sexo: 54,4% son mujeres y 45,6%, varones (anexo C.5.A).
- La tasa de **subocupación** horaria -que expresa la porción de la población activa que trabaja menos de 35 horas semanales por causas involuntarias, desea trabajar más horas y está disponible- es el 9,0% de la población económicamente activa. Las mujeres representan el 56,5% de la población subocupada y los varones, el 43,5% restante, lo que marca un desbalance por sexo mayor al de la población desocupada. Más de la mitad de la población subocupada (64,2%) se concentra en el grupo **no demandante**, es decir, en el de personas que no buscan activamente una ocupación de más horas, por cuanto no presionan en el mercado laboral; el guarismo es similar al del mismo trimestre de 2025 (cuadro C.1, anexo C.1.A).
- Tanto la **población económicamente activa** como la **población ocupada** se expanden (2,8% y 2,7%, respectivamente) en relación al primer trimestre de 2025 (anexo C.3.A), y se distribuyen por sexo de manera equilibrada.
- La población residente en las Zonas Norte y Centro de la Ciudad muestran tasas específicas de actividad (66,3% y 64,6%) y de empleo (63,4% y 59,4%) más favorables que las del Sur (61,4% y 54,8% respectivamente) (cuadro C.1).
- La tasa específica de inactividad se coloca en 35,9% y representa el peso que tiene la **población económicamente inactiva** en la población de 10 años y más.
- 11,1% de la población económicamente activa está desocupada o en condición de subocupación demandante; si a este conjunto se agrega al resto de las personas ocupadas que están en búsqueda activa se observa que el 13,5% de la PEA **presiona en el mercado** de trabajo, sea para ingresar o para ampliar sus horas laborales.

### C.1 Tasas específicas de actividad y empleo y tasas de desocupación y subocupación, por sexo y zona de residencia. Ciudad de Buenos Aires. 1er. trimestre de 2026

Indicador	Tasa específica					
	Total	Sexo		Zona		
		Mujer	Varón	Norte	Centro	Sur
Actividad	64,1	59,3	69,6	66,3	64,6	61,4
Empleo	59,0	54,2	64,6	63,4	59,4	54,8
Desocupación	7,9	8,7 <sup>a</sup>	7,1 <sup>a</sup>	4,4 <sup>b</sup>	8,0 <sup>a</sup>	10,8 <sup>a</sup>
Subocupación	9,0 <sup>a</sup>	10,3 <sup>a</sup>	7,8 <sup>a</sup>	6,8 <sup>a</sup>	9,6 <sup>a</sup>	9,6 <sup>a</sup>
Demandante	3,2 <sup>a</sup>	3,4 <sup>b</sup>	3,1 <sup>b</sup>	---	3,8 <sup>b</sup>	3,9 <sup>b</sup>
No demandante	5,8 <sup>a</sup>	7,0 <sup>a</sup>	4,6 <sup>a</sup>	5,7 <sup>b</sup>	5,9 <sup>b</sup>	5,7 <sup>a</sup>

<sup>a</sup>Valor de la celda con carácter indicativo (el coeficiente de variación estimado es mayor al 10% y menor o igual al 20%).

<sup>b</sup>Valor de la celda con carácter indicativo (el coeficiente de variación estimado es mayor al 20% y menor o igual al 30%).

---No se presenta dato debido a que el coeficiente de variación estimado es mayor al 30%.

Fuente: Instituto de Estadística y Censos de la Ciudad Autónoma de Buenos Aires (Jefatura de Gabinete de Ministros - GCBA). ETOI.

## Población ocupada

- De la distribución de la población ocupada por **rama de actividad** resulta que 74,4% está incluida en *Servicios*<sup>1</sup>, seguida de *Comercio* con 13,0% del total (*Comercio, hoteles y restaurantes* trepa al 19,5%). Por su parte, *Industria y Construcción* involucra el 11,9%<sup>2</sup> (cuadro C.2).
- Servicio doméstico* tiene un peso de 3,2% en el conjunto de ocupados y de 4,3% en la población asalariada total (cuadro C.2). Siete de cada diez personas en esta actividad registran tener un solo hogar contratante.
- Los puestos de trabajo con **duración** de entre 35 y 45 horas semanales alcanzan el 45,5%, horas semanales,

sin modificación interanual significativa. Los puestos de trabajo que superan las 45 horas semanales, se colocan en 23,9% de la población ocupada; un año atrás ascendían al 26,4%.

- El 30,6% de la población ocupada trabaja menos de 35 horas semanales; este conjunto muestra un incremento interanual del 17,3%. El componente que corresponde a la franja menor de 16 horas semanales, denominado “changas” o “trabajo a tiempo parcial marginal”, representa el 9,7% de la población ocupada; un año atrás este segmento se colocaba en el 8,2% (gráfico G.1).
- El 13,0% de la población ocupada tiene **más de una ocupación**. Para este grupo, el promedio de horas trabajadas semanalmente en todas las actividades es de 47,7 horas, con un promedio de 14,9 horas semanales en la ocupación secundaria.

1 *Servicios* incluye: *Hoteles y restaurantes; Transporte; Actividades financieras, inmobiliarias y de alquiler; Administración pública, defensa y seguridad social; Educación; servicios sociales y de salud; Otros servicios comunitarios, sociales y personales y servicio doméstico. Otras Ramas* incluye: *Agricultura, ganadería, caza, silvicultura, pesca y minería; Electricidad, gas y agua y Organizaciones y órganos extraterritoriales.*

2 Se completa la distribución con la categoría *Otras ramas*.

### C.2 Distribución de la población ocupada por rama de actividad, tasas de asalarización y no registro según rama de actividad. Ciudad de Buenos Aires. 1er. trimestre de 2026

Rama de actividad	Distribución de ocupados/as por rama (%)	Tasa	
		Asalarización	No registro
<b>Total</b>	<b>1.592.000</b>	<b>74,1</b>	<b>15,8</b>
Industria	7,8 <sup>a</sup>	67,4	28,0 <sup>b</sup>
Construcción	4,1 <sup>a</sup>	56,0 <sup>a</sup>	47,1 <sup>b</sup>
Comercio, hoteles, restaurantes	19,5	61,6	18,9 <sup>a</sup>
Transporte y comunicaciones	4,3 <sup>a</sup>	57,9 <sup>a</sup>	---
Actividades financieras, inmobiliarias, empresariales, etc.	26,4	74,9	9,9 <sup>b</sup>
Administración pública, defensa y seguridad social	7,7 <sup>a</sup>	100,0	---
Educación, servicios sociales y de salud	17,9	79,9	10,1 <sup>b</sup>
Servicios comunitarios, sociales y personales	8,3 <sup>a</sup>	75,4	17,0 <sup>b</sup>
Servicio doméstico	3,2 <sup>a</sup>	100,0	60,1 <sup>a</sup>
Otras ramas	---	---	---

<sup>a</sup>Valor de la celda con carácter indicativo (el coeficiente de variación estimado es mayor al 10% y menor o igual al 20%).

<sup>b</sup>Valor de la celda con carácter indicativo (el coeficiente de variación estimado es mayor al 20% y menor o igual al 30%).

---No se presenta dato debido a que el coeficiente de variación estimado es mayor al 30%.

**Nota:** la tasa de asalarización corresponde a la proporción de población asalariada sobre el total de población ocupada (por cien). La tasa de no registro está calculada como la proporción de población asalariada a la que no le realizan descuentos jubilatorios ni aporta por sí misma sobre el total de población asalariada (por cien).

**Fuente:** Instituto de Estadística y Censos de la Ciudad Autónoma de Buenos Aires (Jefatura de Gabinete de Ministros - GCBA). ETOI.

### G.1 Variación interanual (%) de población económicamente activa y población ocupada según sexo, y horas trabajadas. Ciudad de Buenos Aires. 1er. trimestre de 2026

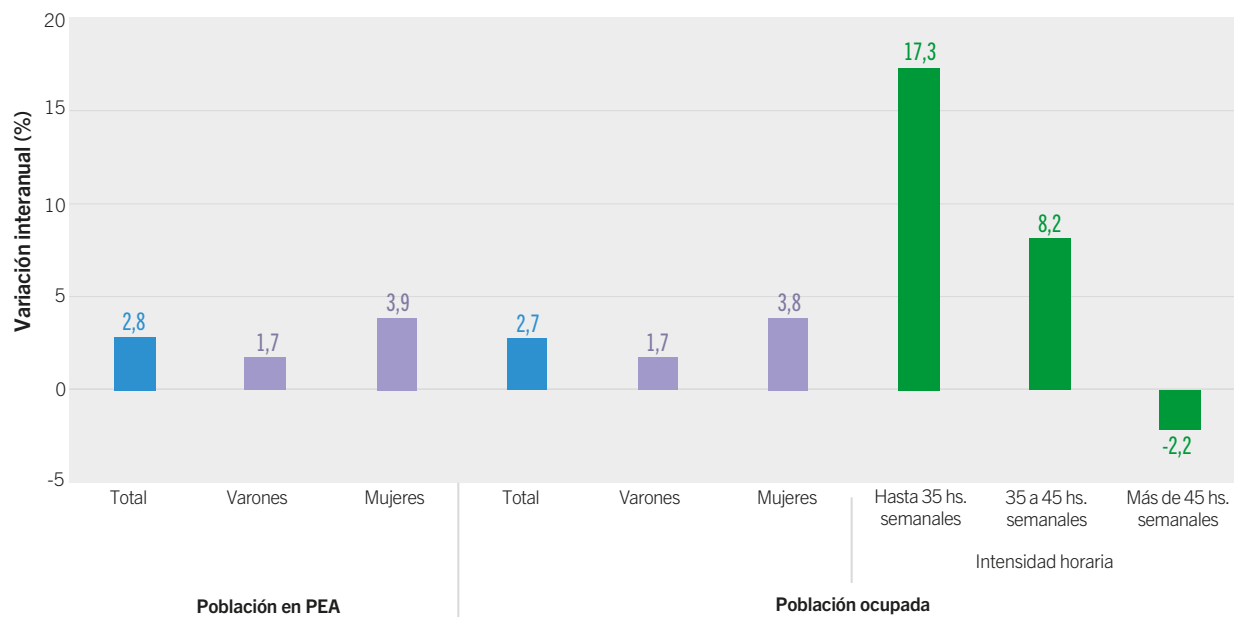

Nota: la población por horas semanales trabajadas excluye a quienes no trabajaron en la semana de referencia.  
Fuente: Instituto de Estadística y Censos de la Ciudad Autónoma de Buenos Aires (Jefatura de Gabinete de Ministros - GCBA). ETOI.

### Población asalariada

- El 74,1% de la población ocupada trabaja en **condición asalariada**. Un año atrás, este segmento representaba una porción similar (74,5%) (anexo C.4.A).
- El 72,7% de la población **asalariada cuenta con cobertura jubilatoria**. Hace un año, el porcentaje era de 74,6% (gráfico G.2 y anexo C.4.A).
- Como contraparte de lo anterior, prácticamente a tres de cada diez integrantes de la población asalariada (27,3%), los empleadores y empleadoras no les efectúan descuentos jubilatorios, con una suba interanual (anexo C.4.A).
- El 11,5% de la **población asalariada aporta por sí misma a la seguridad social** (un año atrás el porcentaje se ubicaba en el 9,7%) (gráfico G.2 y anexo C.4.A).

### G.2 Variación interanual (%) de población asalariada según sexo, registro en la seguridad social. Ciudad de Buenos Aires. 1er. trimestre de 2026

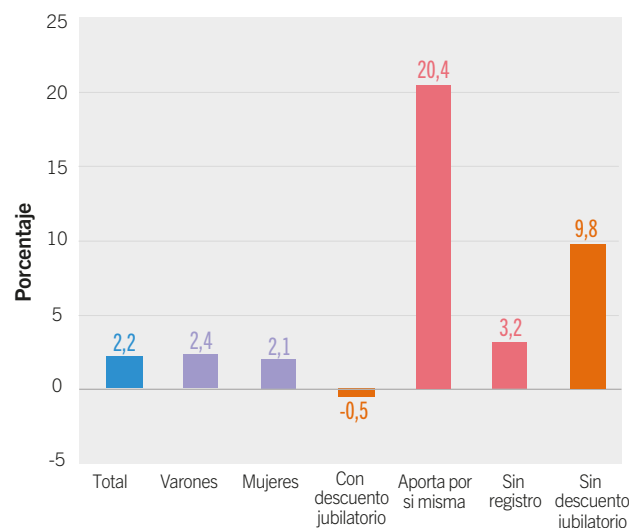

Fuente: Instituto de Estadística y Censos de la Ciudad Autónoma de Buenos Aires (Jefatura de Gabinete de Ministros - GCBA). ETOI.

## Población cuenta propia

- En el primer trimestre de 2026, 22,0% de la población ocupada trabaja como **cuenta propia**, la mayoría son varones (54,1%) (anexo C.3.A y anexo C.4.A).
- La población que trabaja por su cuenta se concentra -como también ocurre en las otras categorías ocupacionales- entre los **25 y 49 años** (44,8%). La participación de las personas de **65 años y más** en la población cuentapropista es de 14,7% y más que duplica el registro en la población ocupada total (7,0%) (anexo C.3.A).
- El 42,7% declara tener al menos **nivel educativo superior completo**. Cuando se agrega la población con ese nivel no certificado (incompleto), se obtiene que la población por cuenta propia que al menos tiene iniciado el nivel superior alcanza el 64,4% (anexo C.3.A).
- Más de la mitad de los puestos de trabajo en la población en esta categoría ocupacional se encuentran agrupados en jornadas de menos de **35 horas semanales** (54,9%). En la población asalariada solo llega al 28,9% (anexo C.3.A).
- El 56,1% de la población cuentapropista lo hace en puestos de **calificación operativa o no calificada** (calificación ocupacional baja) (anexo C.3.A).
- El 73,4% de la población cuentapropista trabaja  **sola** (anexo C.3.A).
- El 67,3% de la población que trabaja por su cuenta se encuentra **registrada** para ejercer su actividad y paga regularmente. (gráfico G.3 y anexo C.4.A).

### G.3 Variación interanual (%) de población por cuenta propia por registro y regularidad en el pago según el ejercicio de la actividad. Ciudad de Buenos Aires. 1er. trimestre de 2026

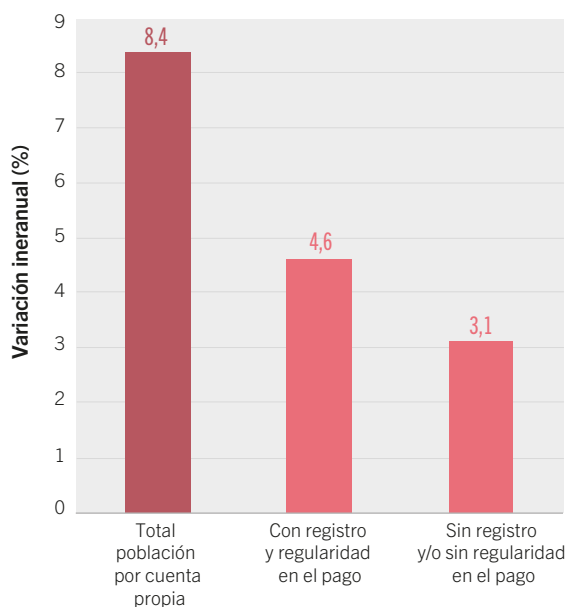

Fuente: Instituto de Estadística y Censos de la Ciudad Autónoma de Buenos Aires (Jefatura de Gabinete de Ministros - GCBA). ETOI.

Para ver cuadros completos y datos destacados sobre la situación del mercado laboral ingrese a:

[Cuadros y gráficos – Portal de ocupación e ingresos](#)

## Definiciones básicas

**Ocupación:** todo trabajo que desarrolla una persona en el marco de una organización laboral, teniendo ésta como fin la producción de bienes o servicios de valor económico en el mercado.

**Ocupación principal:** la que ocupa la mayor cantidad de horas semanales; en caso de que ocupe la misma cantidad de horas que otra/s ocupación/es, es la que retribuye la mayor cantidad de ingresos; y, en caso que igualara en horas y en ingresos a otra/s ocupación/es, es en la que tiene mayor antigüedad.

**Ocupación secundaria:** la que insume mayor cantidad de horas semanales, después de la ocupación principal. En caso de que dos o más ocupaciones tengan la misma cantidad de horas (después de la ocupación principal) es la que retribuye la mayor cantidad de ingresos; y, en caso que igualaran en horas y en ingresos, es la que registra mayor antigüedad.

**Horas trabajadas:** se refiere a horas cumplidas, incluyendo las pérdidas por razones técnicas (reparaciones, mantenimiento, etc.), ajenas a la voluntad del personal, así como los cortos períodos de descanso en el lugar de trabajo. No incluye las horas correspondientes al personal suspendido, en uso de licencia, ni las pérdidas por huelgas.

**Categoría ocupacional:** alude a las relaciones que establecen las personas dentro del proceso de trabajo. Las categorías son: patrones/as o empleadores/as, trabajadores/as por cuenta propia, asalariados/as y trabajadores/as familiares sin remuneración.

**Población Económicamente Activa (PEA):** personas de 10 y más años que tienen una ocupación o que, sin tenerla, la están buscando activamente y están disponibles. Está compuesta por la población ocupada más la población desocupada. Este conjunto responde al concepto de fuerza de trabajo.

**Población inactiva:** conjunto de personas que no tiene trabajo ni lo busca activamente.

**Población ocupada:** personas de 10 años y más que desarrollan, en la semana de referencia, una actividad laboral por un salario, un ingreso personal o una ganancia familiar, en dinero o en especie, y aquellos que habiendo realizado una actividad laboral no reciben remuneración, y también quienes hayan estado ausentes temporalmente de un empleo en el que habían trabajado y con el que mantenían lazos formales, o de una actividad laboral independiente. Se incluye al conjunto de personas ocupadas a quienes:

- Trabajaron por lo menos una hora en la semana de referencia en forma remunerada o no.
- No trabajaron en la semana de referencia por ciertas causas laborales (rotura de equipos, mal tiempo, etc.) solo si el tiempo de retorno es de hasta un mes.
- Fueron suspendidos/as y les mantienen el pago independientemente del tiempo de la suspensión.
- No trabajaron en la semana, pero mantienen el empleo del cual estuvieron temporalmente ausentes (vacaciones, enfermedad, huelga, conflicto laboral, etc.).

**Población asalariada:** conformada por toda persona que trabaja en relación de dependencia, es decir que las formas y condiciones organizativas de la producción le son dadas y también los instrumentos instalaciones o maquinarias, aportando ella su trabajo personal. Se incluye en esta categoría, además, a trabajadores/as que no desarrollan su actividad laboral en el domicilio del empleador/a, pero mantienen relación con un solo establecimiento.

**Población asalariada según el registro en la seguridad social:**

- **Trabajadores/as registrados/as:** aportan por sí mismos o les descuentan para la jubilación.
- **Trabajadores/as no registrados/as:** no realizan aportes por sí mismos ni les descuentan para la jubilación.

**Población independiente:** son aquellas personas ocupadas que trabajan para su propia actividad económica o unidad productiva, es decir que comprende a las personas que trabajan por cuenta propia y a empleadores/as. Por lo tanto, las condiciones laborales de trabajadores/as independientes se encuentran directamente ligadas con las características de sus respectivos emprendimientos económicos.

**Patrones/as o empleadores/as:** son aquellos/as que trabajan sin relación de dependencia, es decir que siendo únicos/as dueños/as o socios/as activos/as de una empresa establecen las condiciones y formas organizativas del proceso de producción y emplean como mínimo una persona asalariada. Aportan al proceso de producción los instrumentos, maquinarias o instalaciones necesarias.

**Trabajadores/as por cuenta propia o población cuentapropista:** personas que desarrollan su actividad utilizando para ello solo su propio trabajo personal, no emplean personal asalariado y usan sus propias maquinarias, instalaciones o instrumental.

**Población asalariada en condición de precariedad:** personas asalariadas a las que su empleador/ra no les efectúa descuentos jubilatorios, independientemente de si las primeras aportan por sí mismas. La clasificación de asalariados/as por condición de precariedad es la siguiente:

- **Trabajadores/as precarios/as:** no les descuentan para la jubilación (independientemente de si aportan por sí mismos).
- **Trabajadores/as no precarios/as:** les descuentan para la jubilación.

**Población desocupada:** personas de 10 años y más que, no teniendo ocupación, están buscando activamente trabajo y están disponibles para trabajar a más tardar en dos semanas más. Incluye, además, a quienes interrumpieron momentáneamente la búsqueda en la semana de referencia por razones circunstanciales y a personas suspendidas sin pago que buscaron activamente trabajo y se encuentran disponibles. Para identificar a las personas desocupadas: El período de referencia de la búsqueda de empleo abarca 30 días. La disponibilidad para empezar a trabajar comprende la semana de referencia y las dos semanas posteriores. Para quienes que interrumpieron momentáneamente la búsqueda (no buscaron trabajo de ninguna forma) se identifican como desocupados/as: las personas suspendidas que esperan ser reincorporadas y están disponibles, y quienes tenían un trabajo asegurado y están disponibles.

**Población subocupada horaria:** personas de 10 años y más que trabajaron en la semana de referencia menos de 35 horas entre todas sus ocupaciones, deseaban trabajar más horas y estaban disponibles para hacerlo. Se clasifica en población subocupada demandante y población subocupada no demandante.

- **Población subocupada demandante:** ocupados/as que trabajan menos de 35 horas semanales por causas involuntarias, están dispuestos a trabajar más horas y están en la búsqueda de otra ocupación.
- **Población subocupada no demandante:** ocupados/as que trabajan menos de 35 horas semanales por causas involuntarias y están dispuestos a trabajar más horas, pero no buscan otra ocupación.

**Rama de actividad económica:** actividad a la que se dedica un establecimiento y se determina a través de los bienes y servicios que produce y la naturaleza del proceso que realiza. La estandarización de la codificación en las encuestas a hogares corresponde a CAES MERCOSUR 1.0, que se comparte con la Encuesta Permanente de Hogares (EPH-INDEC)

y la Encuesta Anual de Hogares (EAH-IDECBA) desde el año 2012, luego de su aplicación en el Censo Nacional de Población y Vivienda (CNP-2010).

Las ramas se pueden agrupar en los sectores de producción:

- **De bienes:** Industria manufacturera y Construcción.
- **De servicios:** comercio al por mayor y al por menor, Reparación de vehículos y motocicletas; Transporte y almacenamiento; Alojamiento y servicios de comidas; Información y comunicación; Actividades financieras y de seguros; Actividades inmobiliarias; Actividades profesionales científicas y técnicas; Actividades administrativas y servicios de apoyo; Administración pública, defensa, planes de seguro social obligatorio; Enseñanza; Salud humana y servicios sociales; y Artes, entretenimiento y recreación; otras actividades de servicios y otras actividades de servicios personales. Excluye las Actividades de los hogares como empleadores/as de personal doméstico, Actividades de los hogares como productores/as de bienes o servicios para uso propio.

En una categoría residual se encuentran: Agricultura, ganadería, caza, silvicultura, pesca y minería; Suministro de electricidad, gas, vapor y aire acondicionado; Suministro de agua, alcantarillado, gestión de desechos y actividades de saneamiento; y Actividades de organizaciones y organismos extraterritoriales.

A los fines del análisis, puede separarse de *Servicios*, Comercio para conformar una categoría aparte.

## Cálculo de tasas

**Tasa de actividad:** cociente entre la población económicamente activa y la población total, por 100. La tasa general o bruta está elaborada con el denominador en base a toda la población; la específica, con el denominador en base a la población de 10 años y más.

**Tasa de inactividad:** cociente entre la población inactiva y la población total, por 100. La tasa general o bruta está elaborada en base a toda la población; la específica, con el numerador y el denominador en base a la población de 10 años y más.

**Tasa de empleo:** calculada como el cociente entre la población ocupada y la población total, por 100. La tasa general o bruta está elaborada con el denominador en base a toda la población; la específica, con el denominador en base a la población de 10 años y más.

**Tasa de desocupación:** cociente entre la población desocupada y la población económicamente activa, por cien.

**Tasa de subocupación horaria:** cociente entre la población subocupada horaria y la población económicamente activa, por 100. Puede descomponerse en tasa de subocupación demandante y tasa de subocupación no demandante.

***Tasa de subocupación demandante:*** cociente entre la población subocupada demandante y la población económicamente activa, por cien.

***Tasa de subocupación no demandante:*** cociente entre la población subocupada no demandante y la población económicamente activa, por cien.

**Tasa de asalarización:** mide el peso de los asalariados/as en la población ocupada. Se calcula como el cociente entre la población asalariada y la población ocupada, por 100.

**Tasa de precarización o precariedad:** mide el peso de las personas ocupadas en condición de precariedad (a quienes su empleador/a no les efectúa descuentos jubilatorios, independientemente de si las primeras aportan por sí mismos) dentro del conjunto de la población ocupada. Se calcula como el cociente entre la población ocupada en condición de precariedad y la población ocupada, por 100. La tasa específica para las personas asalariadas mide el peso de asalariados/as en condición de precariedad en la población asalariada. Se calcula como el cociente entre la población asalariada en condición de precariedad y la población asalariada, por 100.

**Tasa de sobreocupación horaria:** refiere a la población que declara estar ocupada más de 45 horas semanales con respecto a la población económicamente activa. Calculada como el cociente entre la población sobreocupada y la población económicamente activa, por 100.

## Anexo

### C.1.A Tasas específicas de actividad y empleo de la población de 10 años y más por sexo, tasas de desocupación, subocupación horaria y sobreocupación horaria. Ciudad de Buenos Aires. 1er. trimestre de 2021/1er. trimestre de 2026

Período	Tasa específica de actividad de población de 10 años y más			Tasa específica de empleo de población de 10 años y más			Tasa de desocupación	Tasa de subocupación horaria			Tasa de sobreocupación horaria
	Total	Varones	Mujeres	Total	Varones	Mujeres		Total	Demandante	No demandante	
<b>2021</b>											
1er. trimestre	<b>61,8</b>	68,6	56,0	<b>55,6</b>	63,2	49,1	<b>10,0</b>	<b>10,5</b>	4,4 <sup>a</sup>	6,1	<b>22,8</b>
2do. trimestre	<b>61,2</b>	68,9	54,6	<b>55,4</b>	63,3	48,8	<b>9,4</b>	<b>11,7</b>	5,5 <sup>a</sup>	6,3	<b>20,4</b>
3er. trimestre	<b>61,4</b>	68,0	55,7	<b>55,7</b>	61,8	50,4	<b>9,3</b>	<b>10,9</b>	5,4 <sup>a</sup>	5,5 <sup>a</sup>	<b>20,9</b>
4to. trimestre	<b>65,0</b>	72,9	58,0	<b>59,9</b>	68,2	52,7	<b>7,7</b>	<b>11,0</b>	5,5 <sup>a</sup>	5,5 <sup>a</sup>	<b>22,7</b>
<b>2022</b>											
1er. trimestre	<b>63,6</b>	71,2	56,9	<b>58,1</b>	65,8	51,2	<b>8,7</b>	<b>9,3</b>	4,0 <sup>a</sup>	5,3 <sup>a</sup>	<b>20,8</b>
2do. trimestre	<b>63,5</b>	70,9	56,8	<b>58,3</b>	65,3	52,1	<b>8,1</b>	<b>8,5</b>	4,1 <sup>a</sup>	4,4 <sup>a</sup>	<b>21,3</b>
3er. trimestre	<b>62,5</b>	68,3	57,3	<b>57,5</b>	63,3	52,4	<b>7,9</b>	<b>10,0</b>	4,6 <sup>a</sup>	5,4 <sup>a</sup>	<b>21,6</b>
4to. trimestre	<b>62,7</b>	68,4	57,6	<b>59,0</b>	65,2	53,6	<b>5,8<sup>a</sup></b>	<b>10,3</b>	4,3 <sup>a</sup>	6,0 <sup>a</sup>	<b>24,6</b>
<b>2023</b>											
1er. trimestre	<b>63,4</b>	68,9	58,6	<b>59,3</b>	65,6	53,8	<b>6,4</b>	<b>9,6</b>	4,5 <sup>a</sup>	5,1 <sup>a</sup>	<b>22,2</b>
2do. trimestre	<b>65,0</b>	70,1	60,6	<b>60,6</b>	65,5	56,4	<b>6,8</b>	<b>9,4</b>	3,9 <sup>a</sup>	5,5 <sup>a</sup>	<b>23,9</b>
3er. trimestre	<b>62,9</b>	67,9	58,7	<b>59,4</b>	64,4	55,2	<b>5,6</b>	<b>8,0</b>	4,0 <sup>a</sup>	4,0 <sup>a</sup>	<b>24,6</b>
4to. trimestre	<b>61,7</b>	66,4	57,7	<b>58,9</b>	63,2	55,2	<b>4,6<sup>a</sup></b>	<b>7,8</b>	3,2	4,6	<b>24,5</b>
<b>2024</b>											
1er. trimestre	<b>62,2</b>	68,4	56,8	<b>57,6</b>	63,0	52,8	<b>7,5</b>	<b>7,5<sup>a</sup></b>	3,9 <sup>a</sup>	3,7 <sup>a</sup>	<b>22,8</b>
2do. trimestre	<b>63,7</b>	70,0	58,1	<b>59,1</b>	64,9	54,0	<b>7,3</b>	<b>10,9</b>	5,5 <sup>a</sup>	5,4 <sup>a</sup>	<b>22,1</b>
3er. trimestre	<b>62,2</b>	68,0	57,1	<b>58,3</b>	65,1	52,3	<b>6,3</b>	<b>10,1</b>	3,9 <sup>a</sup>	6,2 <sup>a</sup>	<b>21,8</b>
4to. trimestre	<b>63,2</b>	70,6	56,9	<b>58,9</b>	66,6	52,5	<b>6,7</b>	<b>8,7</b>	3,5 <sup>a</sup>	5,2 <sup>a</sup>	<b>23,8</b>
<b>2025</b>											
1er. trimestre	<b>62,5</b>	68,3	57,3	<b>57,6</b>	63,5	52,4	<b>7,8</b>	<b>8,7</b>	3,3 <sup>a</sup>	5,3 <sup>a</sup>	<b>21,3</b>
2do. trimestre	<b>63,4</b>	68,8	58,8	<b>58,5</b>	64,2	53,6	<b>7,7</b>	<b>10,3</b>	3,5 <sup>a</sup>	6,9 <sup>a</sup>	<b>24,4</b>
3er. trimestre	<b>63,0</b>	67,0	59,3	<b>59,0</b>	63,5	55,0	<b>6,3</b>	<b>8,2</b>	3,6 <sup>a</sup>	4,7 <sup>a</sup>	<b>24,6</b>
4to. trimestre	<b>64,1</b>	69,4	59,4	<b>59,4</b>	64,5	54,9	<b>7,3</b>	<b>9,3</b>	4,0 <sup>a</sup>	5,3	<b>23,5</b>
<b>2026</b>											
1er. trimestre	<b>64,1</b>	69,6	59,3	<b>59,0</b>	64,6	54,2	<b>7,9</b>	<b>9,0</b>	3,2 <sup>a</sup>	5,8 <sup>a</sup>	<b>20,3</b>

<sup>a</sup>Valor de la celda con carácter indicativo (el coeficiente de variación estimado es mayor al 10% y menor o igual al 20%).

Nota: la suma de las cifras parciales puede diferir del total por procedimientos de redondeo.

Las series completas desde el 1er. trimestre de 2017 están disponibles [aquí](#).

Fuente: Instituto de Estadística y Censos de la Ciudad Autónoma de Buenos Aires (Jefatura de Gabinete de Ministros - GCBA). ETOI.

**G.1.A** Tasa de desocupación. Intervalos de confianza al 90%. Ciudad de Buenos Aires. 1er. trimestre de 2021/ 1er. trimestre de 2026

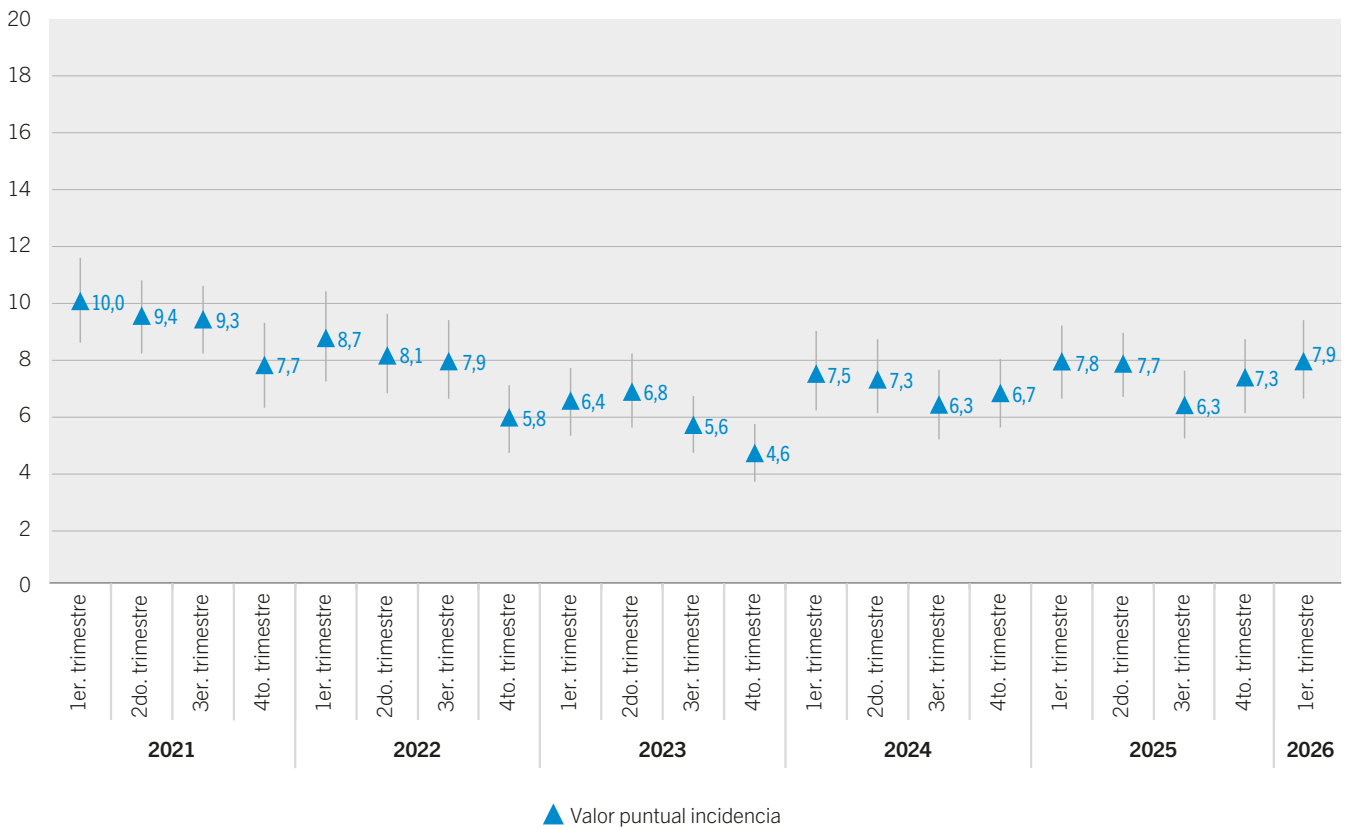

**Nota:** cuando los intervalos de confianza construidos al 90% se solapan, no habría diferencia estadísticamente significativa en los valores de la variable.  
**Fuente:** Instituto de Estadística y Censos de la Ciudad Autónoma de Buenos Aires (Jefatura de Gabinete de Ministros - GCBA). ETOI.

**C.2.A Población económicamente activa, población ocupada, población asalariada, población cuentapropista, población desocupada y población subocupada. 1er. trimestre de 2021/ 1er. trimestre de 2026**

Período	Población					
	Económicamente activa	Ocupada*			Desocupada	Subocupada horaria
		Total	Asalariada	Cuentapropista		
<b>2021</b>						
1er. trimestre	1.649.500	<b>1.484.000</b>	1.099.000	307.500	165.500	173.500
2do. trimestre	1.632.500	<b>1.479.000</b>	1.126.500	298.500	153.500	191.500
3er. trimestre	1.638.500	<b>1.486.000</b>	1.100.594	315.000	152.500	178.500
4to. trimestre	1.737.500	<b>1.603.500</b>	1.210.500	335.500	134.000 <sup>a</sup>	190.500
<b>2022</b>						
1er. trimestre	1.701.500	<b>1.553.000</b>	1.182.500	301.000	148.500 <sup>a</sup>	158.500
2do. trimestre	1.697.500	<b>1.560.500</b>	1.186.000	308.000	137.000	144.000
3er. trimestre	1.671.500	<b>1.539.500</b>	1.149.000	332.000	132.000	166.500
4to. trimestre	1.680.000	<b>1.582.000</b>	1.171.500	355.500	98.000 <sup>a</sup>	173.500
<b>2023</b>						
1er. trimestre	1.699.500	<b>1.590.500</b>	1.157.500	370.000	109.000	163.000
2do. trimestre	1.743.000	<b>1.625.000</b>	1.178.000	372.000	118.000	164.500
3er. trimestre	1.687.000	<b>1.592.500</b>	1.168.000	350.000	94.500	135.500
4to. trimestre	1.657.500	<b>1.582.000</b>	1.156.000	350.000	75.500 <sup>a</sup>	129.500
<b>2024</b>						
1er. trimestre	1.671.500	<b>1.547.000</b>	1.151.500	323.500	124.500	126.000 <sup>a</sup>
2do. trimestre	1.710.500	<b>1.586.000</b>	1.131.500	392.000	124.500	186.500
3er. trimestre	1.673.000	<b>1.568.000</b>	1.127.000	391.500	105.000	168.500
4to. trimestre	1.700.000	<b>1.586.500</b>	1.192.500	331.500	113.500	147.500
<b>2025</b>						
1er. trimestre	1.682.000	<b>1.550.000</b>	1.155.000	323.000	132.000	146.000
2do. trimestre	1.707.000	<b>1.575.000</b>	1.143.000	347.000	132.000	176.500
3er. trimestre	1.698.500	<b>1.591.500</b>	1.155.000	351.500	107.000	140.000
4to. trimestre	1.727.000	<b>1.601.000</b>	1.153.000	354.000	126.000	160.500
<b>2026</b>						
1er. trimestre	1.728.500	<b>1.592.000</b>	1.179.500	350.500	136.500	156.000 <sup>a</sup>

\*La suma de asalariada y cuentapropista no coincide con el total debido a que no se detallan las otras categorías de ocupados.

<sup>a</sup>Valor de la celda con carácter indicativo (el coeficiente de variación estimado es mayor al 10% y menor o igual al 20%).

Nota: los totales absolutos se presentan aproximados, dado que provienen de una fuente muestral.

Las series completas desde 3er. trimestre de 2014 están disponibles [aquí](#).

Fuente: Instituto de Estadística y Censos de la Ciudad Autónoma de Buenos Aires (Jefatura de Gabinete de Ministros - GCBA). ETOI.

**C.3.A** Población ocupada por categoría ocupacional según distribución por sexo, nivel educativo alcanzado, grupos de edad, horas trabajadas, calificación del puesto y tamaño del establecimiento. Ciudad de Buenos Aires. 1er. trimestre de 2026

Población ocupada	Categoría ocupacional			
	Total	Cuenta propia	Asalariada	Resto
<b>Distribución según sexo</b>	<b>100,0</b>	<b>100,0</b>	<b>100,0</b>	<b>100,0</b>
Varón	51,1	54,1	49,6	63,5 <sup>a</sup>
Mujer	48,9	45,9	50,4	36,5 <sup>a</sup>
<b>Distribución según nivel educativo alcanzado</b>	<b>100,0</b>	<b>100,0</b>	<b>100,0</b>	<b>100,0</b>
Hasta secundario incompleto	13,8	17,0 <sup>a</sup>	12,5	---
Secundario completo	18,7	18,6 <sup>a</sup>	18,9	---
Superior incompleto	23,7	21,7 <sup>a</sup>	24,0	27,8 <sup>b</sup>
Superior completo	43,9	42,7	44,6	36,4 <sup>a</sup>
<b>Distribución según grupos de edad</b>	<b>100,0</b>	<b>100,0</b>	<b>100,0</b>	<b>100,0</b>
10 a 24 años	9,6	5,8 <sup>b</sup>	10,8	---
25 a 49 años	58,2	44,8	63,5	33,7 <sup>b</sup>
50 a 64 años	25,1	34,7	21,9	31,9 <sup>b</sup>
65 años y más	7,0	14,7 <sup>a</sup>	3,8 <sup>a</sup>	26,3 <sup>b</sup>
65 a 74 años	5,3 <sup>a</sup>	10,8 <sup>a</sup>	3,0 <sup>a</sup>	---
75 años y más	1,7 <sup>b</sup>	3,9 <sup>b</sup>	---	---
<b>Distribución según horas trabajadas en ocupación principal</b>	<b>100,0</b>	<b>100,0</b>	<b>100,0</b>	<b>100,0</b>
Menos de 16 horas	10,7	21,1 <sup>a</sup>	7,2 <sup>a</sup>	---
De 16 horas hasta menos de 35 horas	24,2	33,8	21,7	---
De 35 horas hasta 45 horas	45,4	21,8 <sup>a</sup>	53,1	37,2 <sup>a</sup>
Más de 45 horas	19,7	23,3 <sup>a</sup>	18,0	30,4 <sup>a</sup>
<b>Distribución según calificación del puesto</b>	<b>100,0</b>	<b>100,0</b>	<b>100,0</b>	<b>100,0</b>
Alta (calificación profesional y técnica)	48,6	43,9	47,8	88,8
Baja (calificación operativa y no calificada)	51,4	56,1	52,2	---
<b>Distribución según tamaño del establecimiento</b>	<b>100,0</b>	<b>100,0</b>	<b>100,0</b>	<b>100,0</b>
1 persona	19,8	73,4	4,2 <sup>b</sup>	0,0
2 a 5 personas	18,3	25,7 <sup>a</sup>	13,7	58,9 <sup>a</sup>
6 a 40 personas	22,8	---	29,0	36,8 <sup>b</sup>
Más de 40 personas	39,1	---	53,1	---

<sup>a</sup>Valor de la celda con carácter indicativo (el coeficiente de variación estimado es mayor al 10% y menor o igual al 20%).

<sup>b</sup>Valor de la celda con carácter indicativo (el coeficiente de variación estimado es mayor al 20% y menor o igual al 30%).

---No se presenta dato debido a que el coeficiente de variación estimado es mayor al 30%.

**Nota:** en categoría ocupacional, Resto refiere a Trabajadores/as familiares sin remuneración y Patrones/as.

Las series completas desde 2025 están disponibles [aquí](#).

**Fuente:** Instituto de Estadística y Censos de la Ciudad Autónoma de Buenos Aires (Jefatura de Gabinete de Ministros - GCBA).

**C.4.A** Porcentaje de la población asalariada y cuenta propia en la población ocupada, distribución de la población asalariada según registro en la seguridad social y distribución de la población cuenta propia según registro y regularidad en el pago para el ejercicio de la actividad. Ciudad de Buenos Aires. 1er. trimestre de 2021/1er. trimestre de 2026

Período	Población asalariada (%) <sup>1</sup>			Distribución de población asalariada según registro en la seguridad social (%)				
	Total	Varón	Mujer	Total	Registrada	Con descuento jubilatorio	Aporta por sí misma	No registrada
<b>2021</b>								
1er. trimestre	74,1	69,3	79,4	100,0	83,2	75,3	7,9 <sup>a</sup>	16,8
2do. trimestre	76,2	71,9	80,9	100,0	84,8	76,9	7,9 <sup>a</sup>	15,2
3er. trimestre	74,1	69,2	79,1	100,0	83,1	74,6	8,5 <sup>a</sup>	16,9
4to. trimestre	75,5	73,9	77,3	100,0	83,7	72,0	11,7 <sup>a</sup>	16,3
<b>2022</b>								
1er. trimestre	76,1	73,6	79,0	100,0	85,2	73,4	11,8 <sup>a</sup>	14,8
2do. trimestre	76,0	71,6	80,9	100,0	83,9	71,3	12,6	16,1
3er. trimestre	74,6	69,9	79,7	100,0	85,2	74,6	10,6	14,8
4to. trimestre	74,1	69,7	78,7	100,0	82,4	73,1	9,3	17,6
<b>2023</b>								
1er. trimestre	72,8	67,9	78,0	100,0	83,3	72,6	10,6 <sup>a</sup>	16,7
2do. trimestre	72,5	68,9	76,1	100,0	81,5	70,4	11,0 <sup>a</sup>	18,5
3er. trimestre	73,4	69,5	77,2	100,0	83,7	71,4	12,3	16,2
4to. trimestre	73,1	71,6	74,5	100,0	82,4	72,4	9,9	17,4
<b>2024</b>								
1er. trimestre	74,4	72,6	76,4	100,0	83,7	74,5	9,2	16,3
2do. trimestre	71,3	68,2	74,6	100,0	81,8	73,9	7,8 <sup>a</sup>	18,2
3er. trimestre	71,9	68,6	75,4	100,0	81,1	71,5	9,6	18,9
4to. trimestre	75,2	72,2	78,4	100,0	82,0	73,2	8,8	18,0
<b>2025</b>								
1er. trimestre	74,5	71,4	77,8	100,0	84,3	74,6	9,7	15,7
2do. trimestre	72,6	69,2	76,1	100,0	81,4	71,6	9,8	18,6
3er. trimestre	72,6	69,9	75,4	100,0	81,4	72,7	8,8 <sup>a</sup>	18,5
4to. trimestre	72,0	68,5	75,6	100,0	82,5	70,3	12,2	17,5
<b>2026</b>								
1er. trimestre	74,1	71,8	76,4	100,0	84,2	72,7	11,5	15,8

Continúa

## C.4.A Conclusión

Período	Población cuentapropista (%) <sup>1</sup>	Distribución de la población cuentapropista según registro para el ejercicio de la actividad (%)		
	Total	Total	Con registro y regularidad en el pago	Sin registro o Con registro y sin regularidad en el pago
<b>2021</b>				
1er. trimestre	20,7	100,0	67,2	32,8
2do. trimestre	20,2	100,0	66,3	33,7
3er. trimestre	21,2	100,0	64,6	35,4
4to. trimestre	20,9	100,0	58,7	41,3
<b>2022</b>				
1er. trimestre	19,4	100,0	63,3	36,7
2do. trimestre	19,7	100,0	63,5	36,5
3er. trimestre	21,6	100,0	58,4	41,6
4to. trimestre	22,5	100,0	62,3	37,7
<b>2023</b>				
1er. trimestre	23,3	100,0	67,0	33,0
2do. trimestre	22,9	100,0	64,4	35,6
3er. trimestre	22,0	100,0	69,7	30,2
4to. trimestre	22,1	100,0	62,2	37,8
<b>2024</b>				
1er. trimestre	20,9	100,0	67,4	32,6
2do. trimestre	24,7	100,0	62,5	37,5
3er. trimestre	25,0	100,0	61,3	38,7
4to. trimestre	20,9	100,0	60,7	39,3
<b>2025</b>				
1er. trimestre	20,8	100,0	67,0	33,0
2do. trimestre	22,0	100,0	64,2	35,8
3er. trimestre	22,1	100,0	64,7	35,2
4to. trimestre	22,1	100,0	59,1	40,9
<b>2026</b>				
1er. trimestre	22,0	100,0	67,3	32,7 <sup>a</sup>

<sup>1</sup>Los porcentajes de población asalariada y de población cuentapropista están calculados en relación a la población ocupada total.

<sup>a</sup>Valor de la celda con carácter indicativo (el coeficiente de variación estimado es mayor al 10% y menor o igual al 20%).

**Nota:** la suma de las cifras parciales puede diferir del total por procedimientos de redondeo.

Las series completas desde el 1er. trimestre de 2017 están disponibles [aquí](#).

**Fuente:** Instituto de Estadística y Censos de la Ciudad Autónoma de Buenos Aires (Jefatura de Gabinete de Ministros - GCBA). ETOI.

**C.5.A** Caracterización de la población desocupada, duración de su búsqueda laboral y experiencia laboral anterior. Ciudad de Buenos Aires. 1er. trimestre de 2025/1er. trimestre de 2026

Características de la población desocupada	2025				2026
	1er. trimestre	2do. trimestre	3er. trimestre	4to. trimestre	1er. trimestre
<b>Población desocupada</b>	<b>132.000</b>	<b>132.000</b>	<b>107.000</b>	<b>126.000</b>	<b>136.500</b>
<b>Distribución por sexo (%)</b>	<b>100,0</b>	<b>100,0</b>	<b>100,0</b>	<b>100,0</b>	<b>100,0</b>
Varón	46,8	43,3 <sup>a</sup>	42,6 <sup>a</sup>	48,0	45,6
Mujer	53,2	56,7	57,4	52,0	54,4
<b>Distribución por grupo de edad (%)</b>	<b>100,0</b>	<b>100,0</b>	<b>100,0</b>	<b>100,0</b>	<b>100,0</b>
Hasta 29 años	48,5	43,1 <sup>a</sup>	37,2 <sup>a</sup>	44,5 <sup>a</sup>	38,8 <sup>a</sup>
30-64 años	42,7	47,7	58,0	51,4	48,7
65 años y más	8,8 <sup>b</sup>	9,2 <sup>b</sup>	---	---	12,5 <sup>b</sup>
<b>Distribución por duración de la búsqueda (%)</b>	<b>100,0</b>	<b>100,0</b>	<b>100,0</b>	<b>100,0</b>	<b>100,0</b>
Hasta 6 meses	62,7	57,6	57,3	62,1	59,7
Más de 6 y hasta 12 meses	11,6 <sup>b</sup>	13,3 <sup>b</sup>	12,3 <sup>b</sup>	8,1 <sup>b</sup>	10,8 <sup>b</sup>
Más de un año (larga duración)	25,8 <sup>a</sup>	29,1 <sup>a</sup>	30,3 <sup>a</sup>	29,8 <sup>a</sup>	29,5 <sup>a</sup>
<b>Distribución por nivel de instrucción (%)</b>	<b>100,0</b>	<b>100,0</b>	<b>100,0</b>	<b>100,0</b>	<b>100,0</b>
Hasta secundario incompleto	20,3 <sup>a</sup>	22,4 <sup>a</sup>	20,4 <sup>a</sup>	27,4 <sup>a</sup>	26,9 <sup>a</sup>
Secundario completo y superior incompleto	59,5	56,6	56,2	55,0	48,8 <sup>a</sup>
Superior completo	20,1 <sup>a</sup>	21,0 <sup>a</sup>	23,3 <sup>a</sup>	17,6 <sup>a</sup>	24,3 <sup>a</sup>
<b>Distribución por experiencia laboral anterior</b>	<b>100,0</b>	<b>100,0</b>	<b>100,0</b>	<b>100,0</b>	<b>100,0</b>
Con ocupación anterior (desocupados/as cesantes)	85,2	88,5	90,3	88,4	89,3
Sin ocupación anterior	14,8 <sup>b</sup>	11,5 <sup>b</sup>	9,7 <sup>b</sup>	11,6 <sup>b</sup>	---

<sup>a</sup>Valor de la celda con carácter indicativo (el coeficiente de variación estimado es mayor al 10% y menor o igual al 20%).

<sup>b</sup>Valor de la celda con carácter indicativo (el coeficiente de variación estimado es mayor al 20 % y menor o igual al 30%).

---No se presenta dato debido a que el coeficiente de variación estimado es mayor al 30%.

Los totales absolutos se presentan aproximados, dado que provienen de una fuente muestral.

La suma de las cifras parciales puede diferir del total por procedimientos de redondeo.

Las series completas desde el 4to. trimestre de 2018 están disponibles [aquí](#).

Fuente: Instituto de Estadística y Censos de la Ciudad Autónoma de Buenos Aires (Jefatura de Gabinete de Ministros - GCBA). ETOI.

Fecha de publicación: 22/06/2026

Para más información estadística podés seguirnos en nuestras redes,  
visitarnos en nuestra web o consultarnos por mail.

