

Ingresos en la Ciudad de Buenos Aires.

3er. trimestre de 2025

Informe
de resultados | 1998



Ingresos en la Ciudad de Buenos Aires.

3er. trimestre de 2025

La Encuesta Trimestral de Ocupación e Ingresos (ETOI) es un relevamiento continuo realizado por el Instituto de Estadística y Censos de la Ciudad Autónoma de Buenos Aires (IDECBA), que tiene por objetivo la obtención de estimaciones permanentes de indicadores del mercado de trabajo y de ingresos de la población porteña. La población bajo estudio está constituida por los hogares particulares de la Ciudad de Buenos Aires, quedando excluida la población residente en hogares colectivos, los huéspedes en hoteles turísticos y las personas sin residencia fija. Se trata de un estudio por muestreo de viviendas en las que se encuesta a la totalidad de los hogares que habitan en ellas y a todos sus miembros.

El presente informe refiere a indicadores básicos de ingresos y, en ese sentido, presenta medidas sintéticas de tendencia central, de posición y de concentración de los ingresos de los hogares y de la población en el período. En particular, se presentan los niveles de ingresos de los hogares, los ingresos per cápita familiar y los individuales por zona, así como los ingresos de la ocupación principal desagregados por sexo y por categoría ocupacional. Se agregan a estos últimos, las horas trabajadas por sexo.

Resumen ejecutivo

En el tercer trimestre de 2025 y en el contexto de tasas de actividad y de empleo que no se modifican significativamente², los ingresos individuales crecen 73,3% respecto al mismo período del año anterior.

La evolución de los ingresos laborales (71,2%) y de los ingresos no laborales (75,0%) quedan por encima de la dinámica de los precios en el período (37,7%). Esto se traduce en una consolidación de la recuperación del poder adquisitivo de los ingresos, lo que tiene repercusiones en las condiciones de vida de los hogares de la Ciudad.

Dentro de los ingresos laborales, los salarios presentan un aumento de 50,6%, quedando muy por detrás de la suba de los cuentapropistas (145,6%), que parten de valores más bajos.

En los ingresos no laborales, se destaca que el incremento de las jubilaciones y pensiones (47,1%) también está por encima del aumento de los precios.

El ingreso total familiar se expande 69,3%, siempre en la comparación interanual.

La distribución del ingreso en términos del coeficiente de Gini presenta deterioro tanto a nivel individual como de los hogares.

Principales resultados

- El **ingreso total familiar** promedio se ubica en \$2.417.352, lo que representa una suba del 69,3% con respecto al mismo período del año anterior, 31,6 pp. por arriba del incremento correspondiente al IPCBA, de 37,7% (cuadro C.1 y gráfico G.1).
 - Los hogares residentes en el Sur de la Ciudad tienen un alza interanual del 66,2% (\$1.904.186), por debajo de los del Norte, cuyo incremento resulta del 77,7% (\$2.975.860). En el Centro, el ingreso total familiar se expande 66,6% (\$2.386.388) (cuadro C.2).
- El **ingreso per cápita familiar** de los hogares promedia los \$1.310.427, un 76,4% por encima del registrado en el mismo trimestre de 2024 (cuadro C.1 y gráfico G.1).

² En el tercer trimestre de 2025, la tasa de desocupación se ubica en 7,7% de la población económicamente activa; un año antes era de 7,3%. Al respecto, véase el Informe de Resultados 1995: [Indicadores laborales de la Ciudad de Buenos Aires. 3er. trimestre de 2025](#). IDECBA.

- En los hogares del Norte de la Ciudad este ingreso se ubica en \$1.709.117, en tanto que en el Centro es de \$1.317.992 y en el Sur de \$871.717 (representando subas del 75,2%, 80,9% y 66,8%, respectivamente) (cuadro C.2).
- Los hogares del Norte, presentan un ingreso per cápita familiar que equivale a 2,0 veces el del Sur.
- El 30,0% de los hogares de menores ingresos per cápita concentran el 39,0% de las personas pero sólo el 12,6% de la suma de ingresos. Al mismo tiempo, los que se ubican en el 30,0% superior involucran al 22,7% de los residentes y más de la mitad de la masa de ingresos (54,2%) (gráfico G.5).
- Los **ingresos individuales**, provenientes de fuentes laborales y no laborales, alcanzan los \$1.527.601, con un incremento interanual del 73,3%. En la Zona Norte, el aumento es de 76,7%, en el Centro de 71,1% y en el Sur de 73,9%.
 - En promedio, los ingresos individuales de la población en la Zona Norte son 78,4% superiores a los de la Zona Sur (cuadro C.2).
- Los **ingresos laborales** se expanden por debajo de los **ingresos no laborales** (71,2% y 75,0% respectivamente) (gráfico G.1).
- Los **ingresos de la ocupación principal** ascienden a \$1.461.164 en el período, lo que marca un crecimiento interanual del 74,7% (mediana \$1.000.000).
 - La mitad de los trabajadores varones ganan menos de \$1.200.000 y la mitad de las mujeres, menos de \$1.000.000 (gráfico G.11).
- El 10,0% de las personas ocupadas con menores ingresos percibe hasta \$400.000 en su ocupación principal. En contraste, el 10,0% de quienes tienen mejores ingresos, supera \$3.000.000. En promedio, el último decil gana 20,0 veces lo que gana el primero (gráfico G.9 y cuadro C.6).
- Con un promedio de **38 horas semanales trabajadas** para toda la población ocupada, los varones registran 41 horas y las mujeres 34 horas (gráfico G.11).
- Los **ingresos de la población asalariada** son en promedio \$1.350.046, marcando un crecimiento interanual de 50,6%. En tanto, los trabajadores por **cuenta propia** perciben \$1.424.050, con una dinámica interanual (145,6%) que queda por arriba de la correspondiente a los precios (37,7%) (cuadro C.1 y gráfico G.1).
- Dentro de los **ingresos no laborales**, las jubilaciones y pensiones también ganan poder adquisitivo en el último año, con una variación de 47,1% (gráfico G.1).
- En lo que respecta a la **distribución de los ingresos**, se observa cierto deterioro (gráfico G.4, gráfico G.8, gráfico G.12).
 - El coeficiente de Gini del ingreso total familiar se ubica en 0,441 (era de 0,422 en el tercer trimestre de 2024, por cuanto hay incremento). Para la población, el coeficiente de Gini del ingreso per cápita familiar resulta en 0,457 (un año antes era de 0,431). Para la población ocupada, el Gini de ingresos de la ocupación principal es de 0,425, contra 0,420 del correspondiente del mismo período de 2024, marcando mayor desigualdad en relación a entonces.

C.1 Ingresos. Ciudad de Buenos Aires. 3er. trimestre de 2025

	Ingresos								
	Hogares		Población						
	Total familiar	Per cápita familiar	Individuales	Laborales	De la ocupación principal	De la población asalariada	De la población por cuenta propia	Patronas y patronos	No laborales
Ingreso medio (\$)	2.417.352	1.310.427	1.527.601	1.687.625	1.461.164	1.350.046	1.424.050	3.313.154 ^a	741.605

^a Valor de la celda con carácter indicativo (el coeficiente de variación estimado es mayor al 10% y menor o igual al 20%).

Nota: se excluye a los hogares y a la población ocupada sin ingresos. Se ha imputado el valor de ingresos a aquellos casos que no declaran el monto de los mismos. El ingreso no laboral está compuesto por la suma de ingresos no provenientes del trabajo actual (jubilaciones, pensiones, rentas, alquileres, intereses, dividendos, transferencias estatales y no estatales, ayudas de otros hogares, etc.). Los ingresos de la población asalariada se presentan netos de aguinaldo.

Fuente: Instituto de Estadística y Censos de la Ciudad Autónoma de Buenos Aires (Jefatura de Gabinete de Ministros - GCBA). ETOI.

G.1 Variación interanual de los ingresos (%). Ciudad de Buenos Aires. 3er. trimestre de 2025

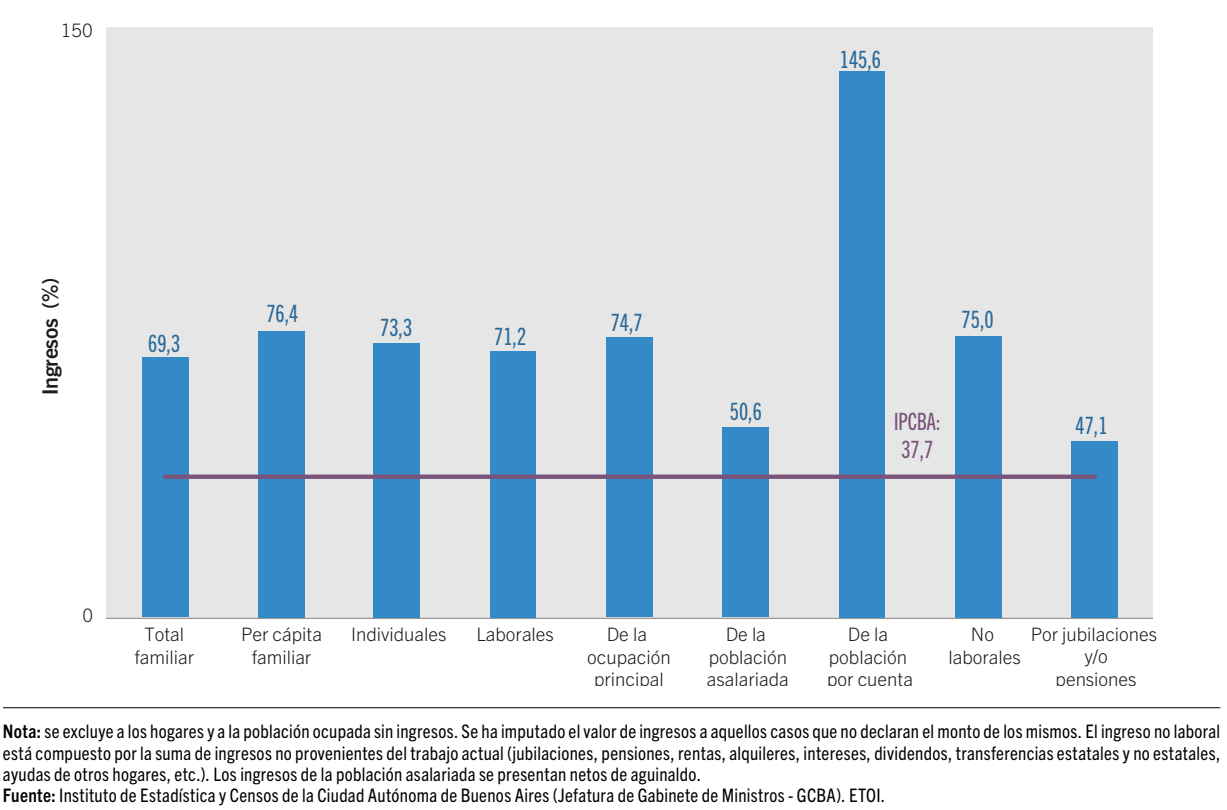

C.2 Ingresos (promedio en \$) por zona. Ciudad de Buenos Aires. 3er. trimestre de 2025

Zona	Ingreso total familiar (\$)	Ingreso per cápita familiar (\$)	Ingresos individuales (\$)
Total	2.417.352	1.310.427	1.527.601
Norte	2.957.860	1.709.117	2.027.893
Centro	2.386.388	1.317.992	1.496.843
Sur	1.904.186	871.717	1.136.917

Nota: se excluye a los hogares sin ingresos. Se ha imputado el valor de ingresos a aquellos casos que no declaran el monto de los mismos.

Fuente: Instituto de Estadística y Censos de la Ciudad Autónoma de Buenos Aires (Jefatura de Gabinete de Ministros - GCBA). ETOI.

Ingresos de los hogares

Ingreso total familiar

C.3 Hogares según deciles de ingreso total familiar. Ciudad de Buenos Aires. 3er. trimestre de 2025

Grupo decílico	Escala de ingresos		Hogares		Personas		Ingresos totales		Ingreso medio (\$)
	Mínimo	Máximo	Abs.	%	Abs.	%	Abs. (miles \$)	% de la suma de ingresos	
1	20.000	600.000	136.333	10,0	233.851	7,6	54.443.941	1,7	399.345
2	600.000	850.000	136.758	10,0	213.051	6,9	100.105.169	3,0	731.988
3	850.000	1.090.000	136.460	10,0	274.602	8,9	130.844.172	4,0	958.846
4	1.090.000	1.400.000	136.658	10,0	277.963	9,0	170.521.626	5,2	1.247.798
5	1.400.000	1.750.000	136.358	10,0	272.953	8,9	210.901.954	6,4	1.546.678
6	1.750.000	2.090.000	136.384	10,0	363.560	11,8	262.460.752	8,0	1.924.425
7	2.100.000	2.700.000	136.410	10,0	342.462	11,1	324.670.203	9,8	2.380.106
8	2.700.000	3.553.000	136.287	10,0	340.794	11,1	425.856.826	12,9	3.124.706
9	3.585.000	4.860.000	136.542	10,0	372.987	12,1	564.700.995	17,1	4.135.731
10	4.900.000	21.800.000	136.535	10,0	382.746	12,4	1.054.515.404	32,0	7.723.407
Hogares con ingresos ¹	20.000	21.800.000	1.364.725	99,2	3.074.969	99,6	3.299.021.041	100,0	2.417.352
Hogares sin ingresos	0	0	10.338	0,8	11.797	0,4	0	0,0	0
Total	0	21.800.000	1.375.063	100,0	3.086.766	100,0	3.299.021.041	100,0	2.399.178

¹La suma del porcentaje de hogares por decil corresponde al total de hogares con ingresos.
Nota: se ha imputado el valor de ingresos a aquellos casos que no declaran el monto de los mismos. La suma de las cifras parciales puede diferir del total por procedimientos de redondeo.
Fuente: Instituto de Estadística y Censos de la Ciudad Autónoma de Buenos Aires (Jefatura de Gabinete de Ministros - GCBA). ETOI.

G.2 Hogares. Ingresos total familiar según percentil (valor máximo en \$). Ciudad de Buenos Aires. 3er. trimestre de 2025

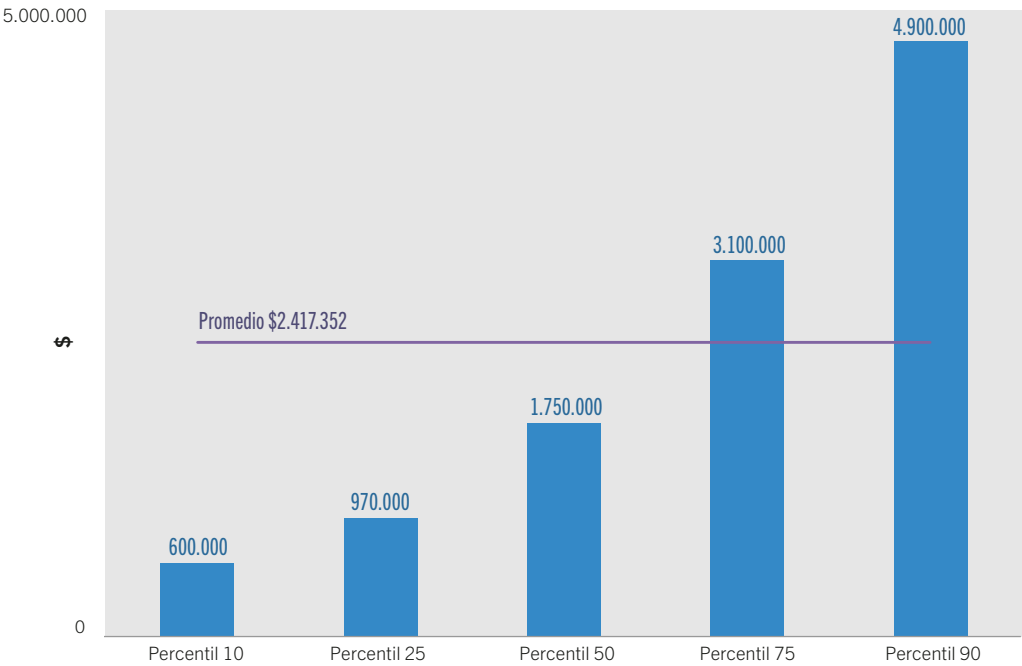

Nota: se excluye a los hogares sin ingresos. Se ha imputado el valor de ingresos a aquellos casos que no declaran el monto de los mismos.
Fuente: Instituto de Estadística y Censos de la Ciudad Autónoma de Buenos Aires (Jefatura de Gabinete de Ministros - GCBA). ETOI.

G.3 Hogares. Ratios de ingreso total familiar: percentil 50/percentil 10, percentil 90/percentil 50 y percentil 90/percentil 10. Ciudad de Buenos Aires. 3er. trimestre. Años 2024 y 2025

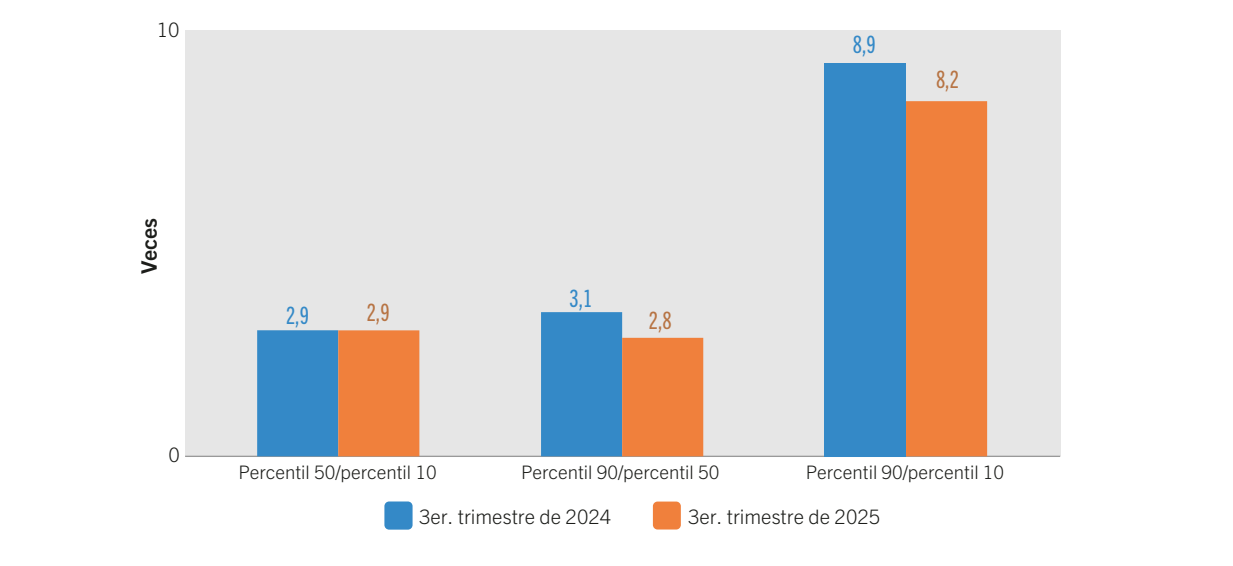

Nota: se excluye a los hogares sin ingresos. Se ha imputado el valor de ingresos a aquellos casos que no declaran el monto de los mismos.
Fuente: Instituto de Estadística y Censos de la Ciudad Autónoma de Buenos Aires (Jefatura de Gabinete de Ministros - GCBA). ET0I.

G.4 Hogares. Coeficiente de Gini del ingreso total familiar. Ciudad de Buenos Aires. 1er. trimestre de 2018/ 3er. trimestre de 2025

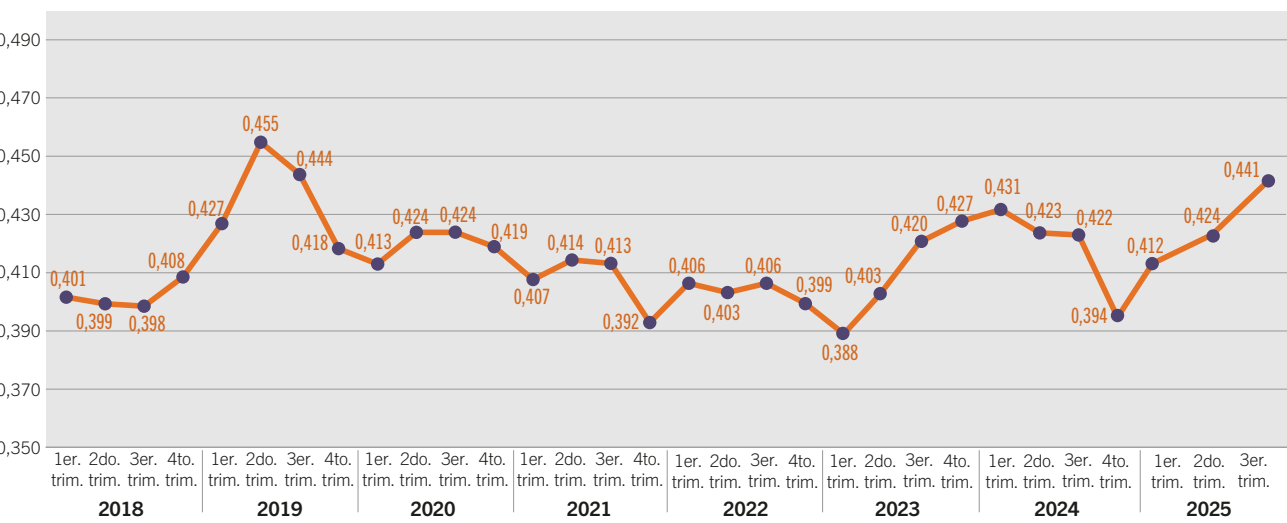

Nota: se excluye a los hogares sin ingresos. Se ha imputado el valor de ingresos a aquellos casos que no declaran el monto de los mismos. La suma de las cifras parciales puede diferir del total por procedimientos de redondeo.
Fuente: Instituto de Estadística y Censos de la Ciudad Autónoma de Buenos Aires (Jefatura de Gabinete de Ministros - GCBA). ET0I.

Ingreso per cápita familiar

C.4 Hogares según deciles de ingreso per cápita familiar. Ciudad de Buenos Aires. 3er. trimestre de 2025

Grupo decílico	Escala de ingresos		Hogares		Personas		Ingresos totales		Ingreso per cápita medio (\$)
	Mínimo	Máximo	Abs.	%	Abs.	%	Abs. (miles \$)	% de la suma de ingresos	
1	20.000	325.000	136.005	10,0	477.630	15,6	96.894.515	2,9	207.121
2	325.000	450.000	136.536	10,0	365.962	11,9	140.109.043	4,2	381.899
3	450.000	600.000	136.968	10,0	354.150	11,5	182.261.639	5,5	518.498
4	600.000	750.000	136.449	10,0	316.152	10,3	209.785.453	6,4	666.153
5	750.000	900.000	136.602	10,0	300.855	9,8	248.849.731	7,5	826.922
6	900.000	1.130.000	136.101	10,0	284.405	9,2	286.374.606	8,7	1.007.689
7	1.133.333	1.450.000	136.147	10,0	275.230	9,0	351.337.850	10,6	1.284.874
8	1.450.000	1.800.000	136.562	10,0	256.534	8,3	405.536.807	12,3	1.583.432
9	1.800.000	2.700.000	137.030	10,0	240.902	7,8	517.786.343	15,7	2.150.261
10	2.700.000	15.800.000	136.325	10,0	203.149	6,6	860.085.054	26,2	4.476.221
Hogares con ingresos ¹	20.000	15.800.000	1.364.725	99,2	3.074.969	99,6	3.299.021.041	100,0	1.310.427
Hogares sin ingresos	0	0	10.338	0,8	11.797	0,4	0	0,0	0
Total	0	15.800.000	1.375.063	100,0	3.086.766	100,0	3.299.021.041	100,0	1.300.575

¹La suma del porcentaje de hogares por decil corresponde al total de hogares con ingresos.
Nota: se ha imputado el valor de ingresos a aquellos casos que no declaran el monto de los mismos. La suma de las cifras parciales puede diferir del total por procedimientos de redondeo.
Fuente: Instituto de Estadística y Censos de la Ciudad Autónoma de Buenos Aires (Jefatura de Gabinete de Ministros - GCBA). ETOL.

G.5 Distribución de hogares, población residente e ingresos según estrato de ingreso per cápita familiar. Ciudad de Buenos Aires. 3er. trimestre de 2025

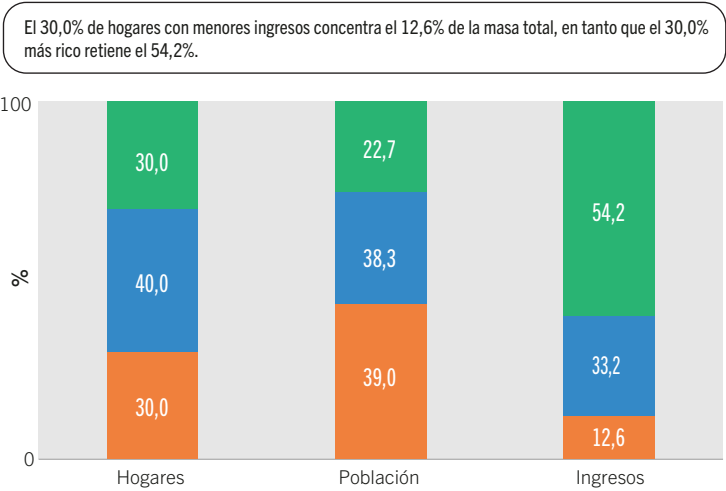

Nota: se ha imputado el valor de ingresos a aquellos casos que no declaran el monto de los mismos. La suma de los valores por decil del cuadro anterior puede diferir de los presentados para los estratos de este gráfico por procedimientos de redondeo.
Fuente: Instituto de Estadística y Censos de la Ciudad Autónoma de Buenos Aires (Jefatura de Gabinete de Ministros - GCBA). ETOL.

G.6 Hogares. Ratios de ingreso per cápita familiar: percentil 50/percentil 10, percentil 90/percentil 50 y percentil 90/percentil 10. Ciudad de Buenos Aires. 3er. trimestre. Años 2024 y 2025

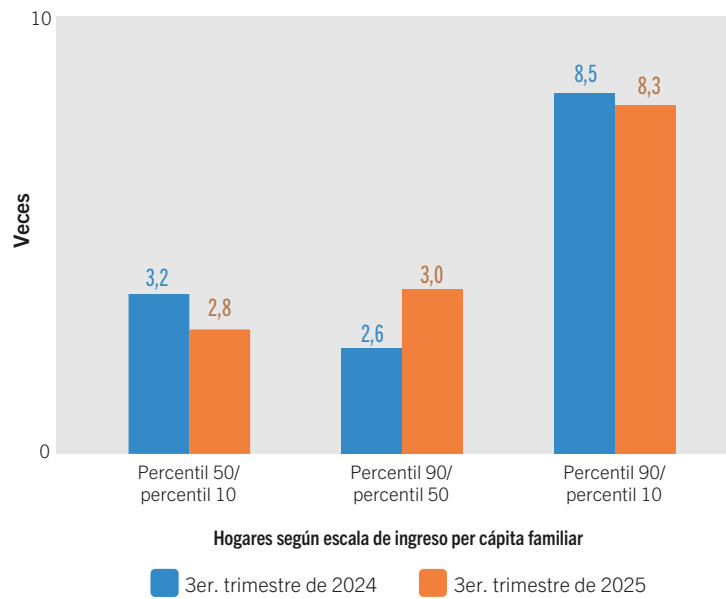

Nota: se excluye a los hogares sin ingresos. Se ha imputado el valor de ingresos a aquellos casos que no declaran el monto de los mismos.
Fuente: Instituto de Estadística y Censos de la Ciudad Autónoma de Buenos Aires (Jefatura de Gabinete de Ministros - GCBA). ETOI.

G.7 Hogares. Ingreso per cápita familiar según percentil (valor máximo en \$). Ciudad de Buenos Aires. 3er. trimestre de 2025

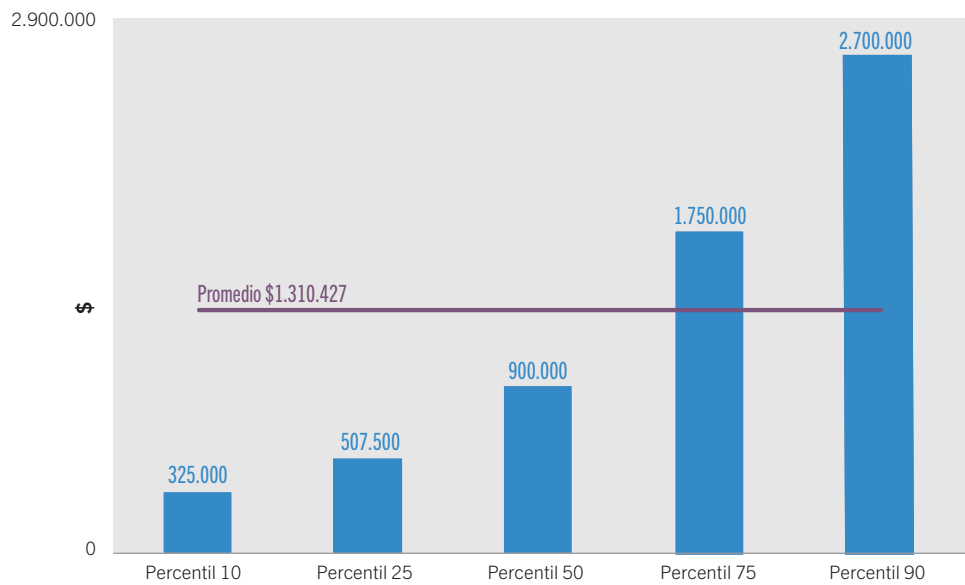

Nota: se excluye a los hogares sin ingresos. Se ha imputado el valor de ingresos a aquellos casos que no declaran el monto de los mismos.
Fuente: Instituto de Estadística y Censos de la Ciudad Autónoma de Buenos Aires (Jefatura de Gabinete de Ministros - GCBA). ETOI.

Ingresos de la población

C.5 Población según deciles de ingreso per cápita familiar. Ciudad de Buenos Aires. 3er. trimestre de 2025

Grupo decílico	Escala de ingresos		Personas		Ingresos totales		Ingreso medio (\$)	Mediana de ingreso (\$)
	Mínimo	Máximo	Abs.	%	Abs. (miles \$)	% de la suma de ingresos		
1	0	239.250	306.752	10,0	46.139.559	1,4	150.413	173.526
2	239.500	369.500	309.601	10,0	94.491.067	2,9	305.203	300.000
3	369.500	481.686	310.214	10,0	129.240.660	3,9	416.618	411.951
4	482.500	601.391	308.865	10,0	165.325.902	5,0	535.269	525.000
5	604.851	750.000	308.092	10,0	207.619.886	6,3	673.889	670.881
6	750.000	929.000	308.863	10,0	259.114.497	7,9	838.930	833.333
7	930.000	1.200.000	308.252	10,0	321.566.053	9,7	1.043.192	1.014.921
8	1.200.000	1.500.000	308.452	10,0	416.720.183	12,6	1.351.005	1.339.818
9	1.500.000	2.133.333	308.285	10,0	545.492.308	16,5	1.769.442	1.755.000
10	2.150.000	15.800.000	309.390	10,0	1.114.810.979	33,9	3.603.255	3.087.000
Total	0	15.800.000	3.086.766	100,0	3.300.521.094	100,0	1.069.249	750.000

Nota: se incluye a la población en hogares sin ingreso. Se ha imputado el valor de ingresos a aquellos casos que no declaran el monto de los mismos. La suma de las cifras parciales puede diferir del total por procedimientos de redondeo.
Fuente: Instituto de Estadística y Censos de la Ciudad Autónoma de Buenos Aires (Jefatura de Gabinete de Ministros - GCBA). ETOI.

G.8 Población. Coeficiente de Gini del ingreso per cápita familiar. Ciudad de Buenos Aires. 1er. trimestre de 2018/ 3er. trimestre de 2025

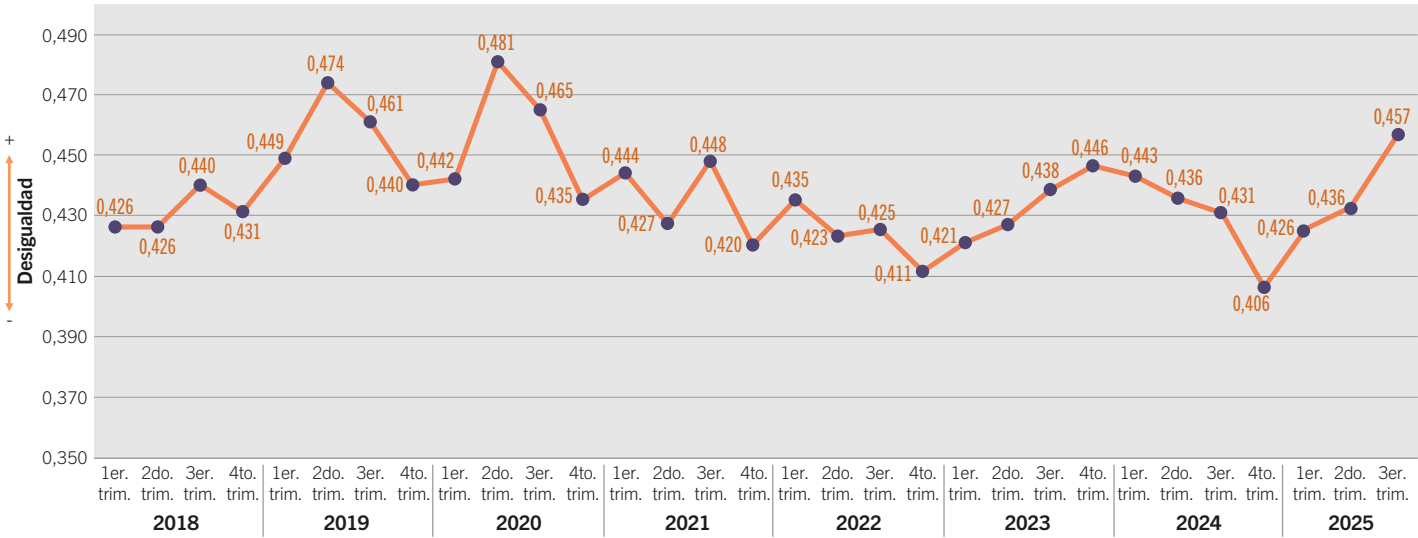

Nota: se incluye a la población en hogares sin ingresos. Se ha imputado el valor de ingresos a aquellos casos que no declaran el monto de los mismos.
Fuente: Instituto de Estadística y Censos de la Ciudad Autónoma de Buenos Aires (Jefatura de Gabinete de Ministros - GCBA). ETOI.

Ingresos individuales

Ingreso de la ocupación principal

C.6 Población ocupada según deciles de ingresos de la ocupación principal. Ciudad de Buenos Aires. 3er. trimestre de 2025

Grupo decílico	Escala de ingresos		Personas		Ingresos totales		Ingreso medio (\$)
	Mínimo	Máximo	Abs.	%	Abs. (miles \$)	% de la suma de ingresos	
1	15.000	400.000	157.491	10,0	36.777.013	1,6	233.518
2	400.000	600.000	157.115	10,0	75.696.361	3,3	481.790
3	600.000	800.000	158.243	10,0	107.495.092	4,7	679.304
4	800.000	900.000	157.312	10,0	132.144.932	5,7	840.018
5	900.000	1.000.000	157.579	10,0	154.834.821	6,7	982.585
6	1.000.000	1.270.000	157.811	10,0	182.215.032	7,9	1.154.641
7	1.276.000	1.500.000	157.070	10,0	223.657.022	9,7	1.423.932
8	1.500.000	2.000.000	157.443	10,0	281.429.016	12,2	1.787.498
9	2.000.000	3.000.000	157.588	10,0	369.375.210	16,0	2.343.930
10	3.000.000	12.500.000	157.788	10,0	738.351.171	32,2	4.679.387
Población ocupada con ingresos ¹	15.000	12.500.000	1.575.440	99,0	2.301.975.670	100,0	1.461.164
Población ocupada sin ingresos	0	0	15.913	1,0	0	0,0	0
Total	0	12.500.000	1.591.353	100,0	2.301.975.670	100,0	1.446.553

¹La suma del porcentaje de población por decil corresponde al total de población ocupada con ingresos.
Nota: se ha imputado el valor de ingresos a aquellos casos que no declaran el monto de los mismos. Los ingresos se presentan netos de aguinaldo. La suma de las cifras parciales puede diferir del total por procedimientos de redondeo.
Fuente: Instituto de Estadística y Censos de la Ciudad Autónoma de Buenos Aires (Jefatura de Gabinete de Ministros - GCBA). ETOI.

G.9 Población. Ingresos de la ocupación principal según percentil (valor máximo en \$). Ciudad de Buenos Aires. 3er. trimestre de 2025

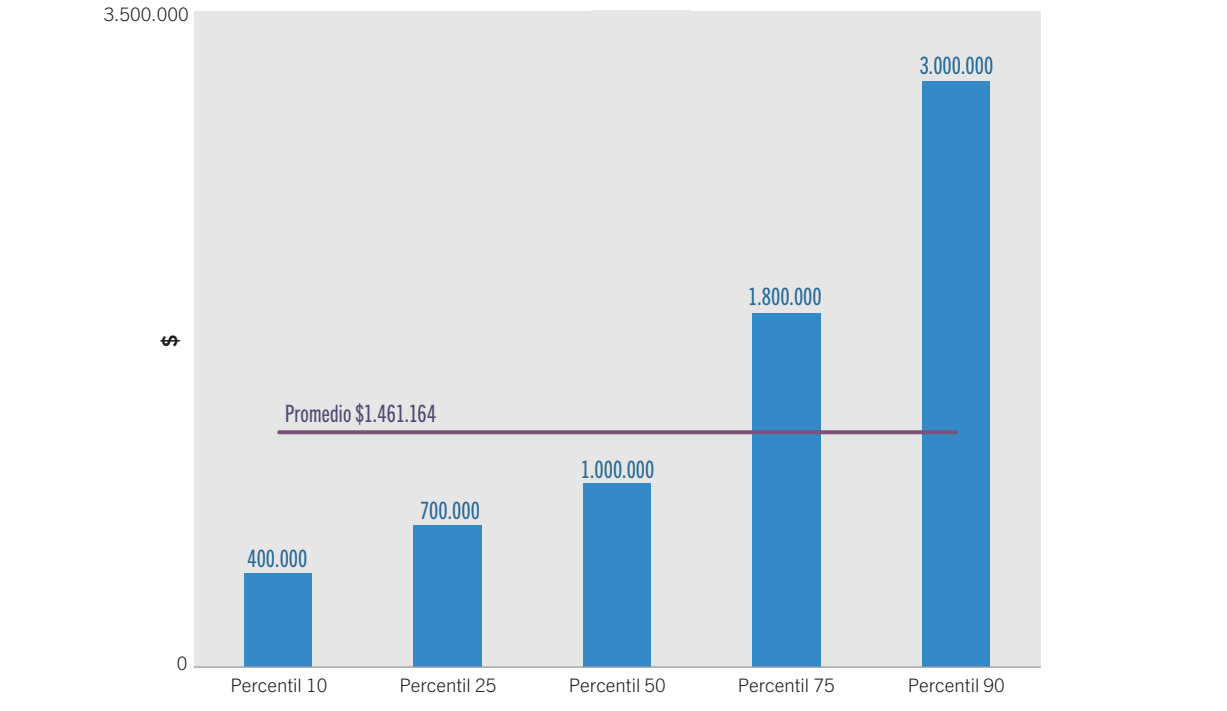

Nota: se excluye a la población ocupada sin ingresos. Se ha imputado el valor de ingresos a aquellos casos que no declaran el monto de los mismos. Los ingresos se presentan netos de aguinaldo.
Fuente: Instituto de Estadística y Censos de la Ciudad Autónoma de Buenos Aires (Jefatura de Gabinete de Ministros - GCBA). ETOI.

G.10 Población. Ratios de ingresos de la ocupación principal: percentil 50/percentil 10, percentil 90/percentil 50 y percentil 90/percentil 10. Ciudad de Buenos Aires. 3er. trimestre. Años 2024 y 2025

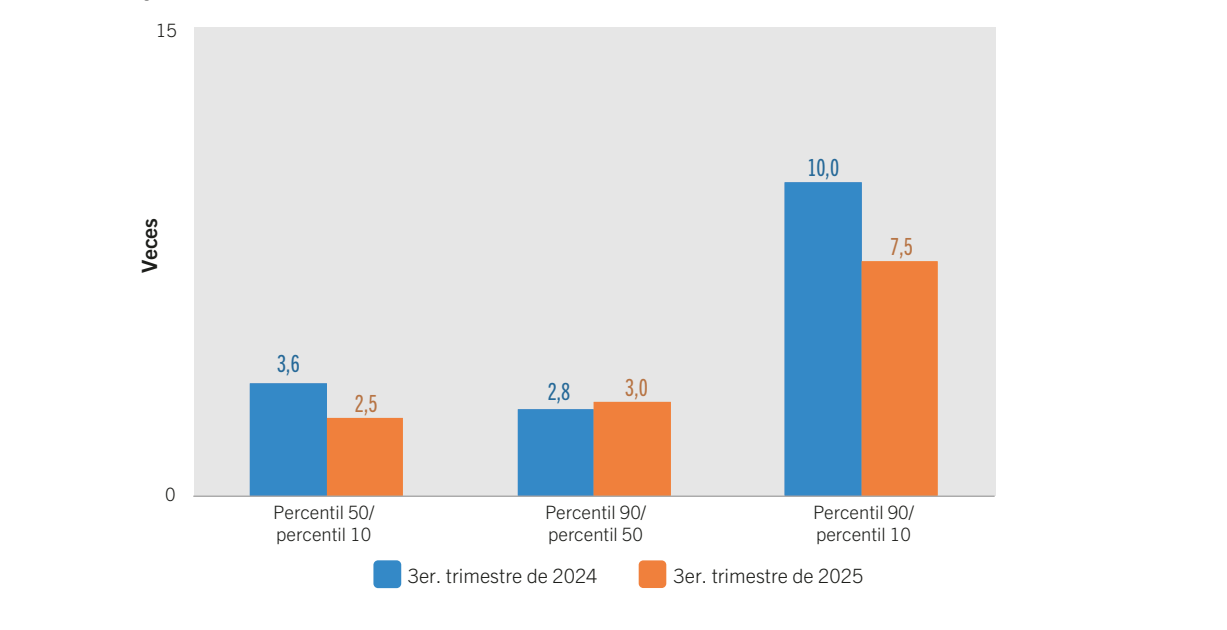

Nota: se excluye a la población ocupada sin ingresos. Se ha imputado el valor de ingresos a aquellos casos que no declaran el monto de los mismos. Los ingresos se presentan netos de aguinaldo.
Fuente: Instituto de Estadística y Censos de la Ciudad Autónoma de Buenos Aires (Jefatura de Gabinete de Ministros - GCBA). ETOI.

G.11 Población. Ingresos de la ocupación principal (promedio y mediana en \$) y horas trabajadas (promedio). Ciudad de Buenos Aires. 3er. trimestre de 2025

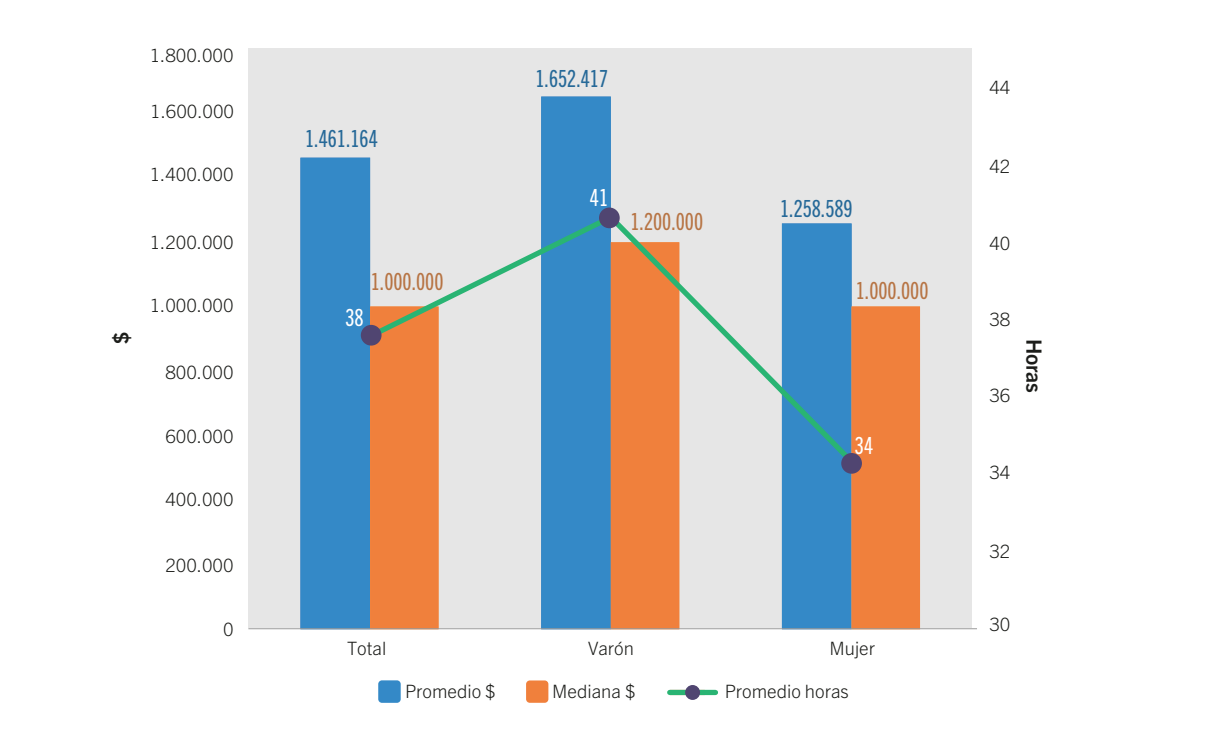

Nota: se excluye a la población ocupada sin ingresos. Se ha imputado el valor de ingresos a aquellos casos que no declaran el monto de los mismos. Los ingresos se presentan netos de aguinaldo. Para el cálculo del promedio de horas semanales trabajadas en la ocupación principal se excluye a quienes no trabajaron durante la semana de referencia o no responden o no saben cantidad de horas.
Fuente: Instituto de Estadística y Censos de la Ciudad Autónoma de Buenos Aires (Jefatura de Gabinete de Ministros - GCBA). ETOI.

G.12 Población. Coeficiente de Gini de los ingresos de la ocupación principal. Ciudad de Buenos Aires. 1er. trimestre de 2018/3er. trimestre de 2025

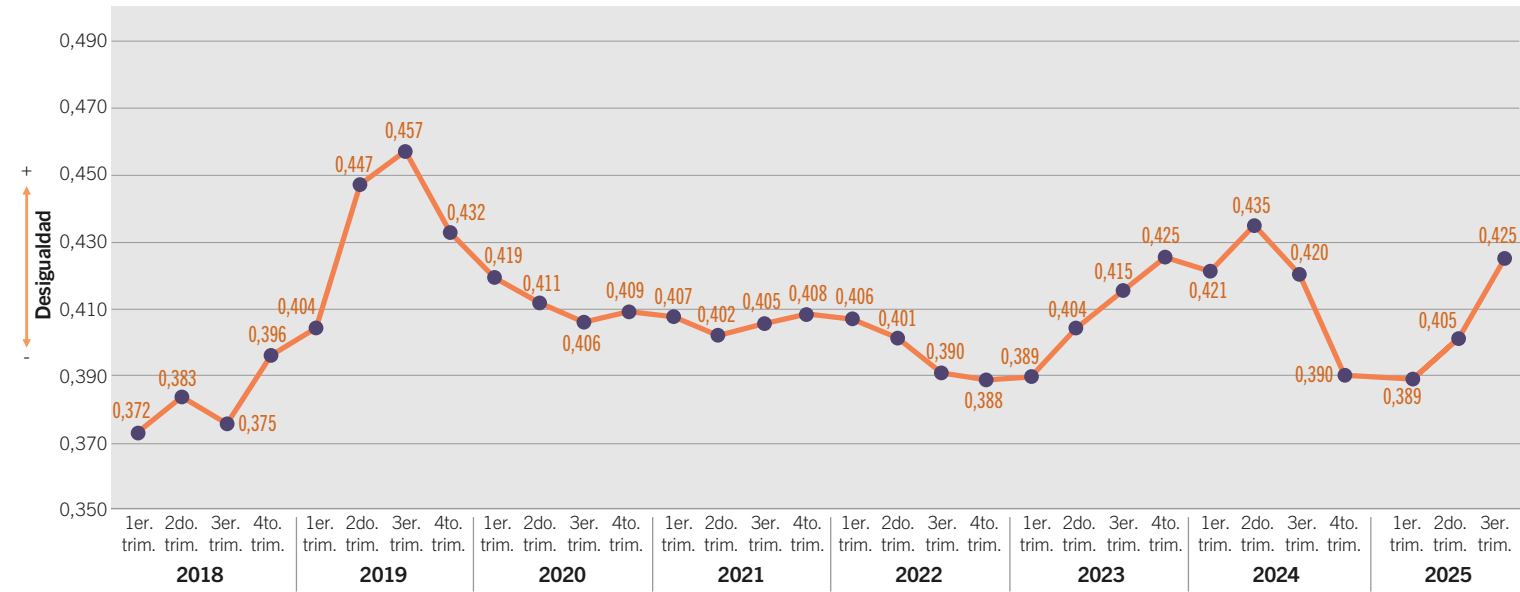

Nota: se excluye a la población ocupada sin ingresos. Se ha imputado el valor de ingresos a aquellos casos que no declaran el monto de los mismos. Los ingresos se presentan netos de aguinaldo.
Fuente: Instituto de Estadística y Censos de la Ciudad Autónoma de Buenos Aires (Jefatura de Gabinete de Ministros - GCBA). ETOL.

Para ver cuadros completos y datos destacados sobre de ingreso, vea: [Cuadros y gráficos – Portal de ocupación e ingresos](#)

Definiciones básicas

Ingreso individual: se refiere el ingreso (laboral y/o no laboral) percibido por una persona en el período de referencia.

Ingresos por fuente: distingue entre los ingresos provenientes del trabajo (los que comprenden las entradas derivadas de la intervención de los miembros del hogar en actividades económicas y estrictamente relacionadas con el empleo) y los no provenientes del trabajo (provenientes de la propiedad de activos y de transferencias), es decir entre los laborales y los no laborales.

Ingreso Per cápita Familiar (IPCF): cociente entre la masa de ingresos generados por los diferentes preceptores de un hogar (laborales y no laborales) y la cantidad de integrantes del mismo.

Ingreso total familiar: masa de ingresos percibidos por los diferentes preceptores de un hogar.

Ingresos laborales: ingresos provenientes del trabajo. Comprenden las entradas derivadas de la intervención de integrantes del hogar en actividades económicas y estrictamente relacionadas con el empleo. Corresponde a la remuneración por la ocupación principal y las secundarias percibidas en el mes de referencia o bien por cobrar o acordada y los ingresos de ocupaciones anteriores. Los ingresos laborales se clasifican según la inserción de la persona perceptora en el mercado de trabajo (condición de actividad) en:

- **Ingresos del empleo asalariado:** se trata de la remuneración neta en dinero; esto implica que los mismos se encuentran netos de impuestos, tales como aportes personales a la seguridad social e impuestos a los ingresos. Se componen de los siguientes ítems: sueldos y salarios directos, primas y gratificaciones, horas extras, asignaciones familiares, aguinaldo, comisiones, propinas, *tickets*, retroactivos y bonificaciones no habituales y honorarios pagados a los directivos. Se incluyen como remuneración asalariada las becas de investigación, en tanto se excluyen como ingresos de este tipo los reembolsos de ciertos pagos realizados por las personas asalariadas como compra de herramientas y equipos exclusiva o principalmente para realizar su trabajo.
- **Ingresos del empleo independiente:** es el monto percibido como consecuencia de la participación en empleos independientes (empleando o no personas asalariadas. Quedan excluidos de los ingresos laborales independientes los beneficios de la inversión de capital de socios que no trabajan en dichas empresas (socios/as comanditarios/as, que se consideran ingresos no laborales.

Ingreso de la ocupación principal: corresponde a la remuneración por la ocupación principal percibida en el mes de referencia o bien por cobrar o acordada; se consideran todos los conceptos en los que se descompone el ingreso: en el caso de personas asalariadas: sueldos y jornales, aguinaldo, asignaciones familiares, etc. Este ingreso es neto de todos los gastos realizados para poder obtenerlo y de los descuentos obligatorios por ley; por lo tanto, está disponible para el consumo de bienes y servicios, el ahorro o la inversión.

La ocupación principal es la que ocupa la mayor cantidad de horas semanales; en caso de que ocupe la misma cantidad de horas que otra/s ocupación/es, es la que retribuye la mayor cantidad de ingresos; y, en caso que igualara en horas y en ingresos a otra/s ocupación/es, es en la que tiene mayor antigüedad.

Ingresos no laborales: se clasifican en dos grandes grupos, los ingresos provenientes de la propiedad de activos y los ingresos provenientes de transferencias.

- **Ingresos de la propiedad de activos:** se trata de la renta neta una vez descontadas las comisiones o cualquier tipo de gastos de intermediación y cargas impositivas específicas que se apliquen a las mismas. Dentro de los ingresos provenientes de la propiedad de activos, la ETOI y la EAH relevan: intereses, rentas, alquileres, utilidades, beneficios y dividendos obtenidos de acciones.
- **Ingresos derivados de transferencias (distribución secundaria del ingreso):** se trata de transacciones por las cuales una unidad institucional (en este caso los hogares) recibe dinero de otra unidad institucional (el Estado, otros hogares o instituciones sin fines de lucro), sin entregar algo a cambio (o sea sin contrapartida); en ellos se incluyen las prestaciones de la seguridad social (jubilaciones y/o pensiones) y las prestaciones de la asistencia social del Estado, como las transferencias monetarias condicionadas TMC. Dentro de los ingresos no laborales, la ETOI y la EAH registran información sobre: jubilaciones y pensiones contributivas y no contributivas, incluso las provenientes del extranjero; el seguro de desempleo; las prestaciones recibidas del/la empleador/a que no están previstas en la seguridad social; las indemnizaciones por despido; las transferencias corrientes de instituciones sin fines de lucro o de otros hogares en forma de pagos de apoyo familiar (como cuota alimenticia); las becas de estudio, ya sea provenientes del Estado o de instituciones sin fines de lucro; y otras prestaciones de asistencia social del Estado. Se excluyen todas las transferencias recibidas en forma de servicios del Estado y de instituciones sin fines de lucro (transferencias sociales en especie) y de otros hogares.

Jubilación y/o pensión: refiere al monto una vez que se haya deducido el aporte a obras sociales y otras retenciones no voluntarias. Las mismas se registran netas, es decir, las cobradas una vez efectuados los descuentos de tipo obligatorio y voluntario incluyendo el valor neto de la jubilación básica, asignaciones familiares, sueldo anual complementario, retroactivos, y otros ingresos monetarios extraordinarios. Incluye también ayudas monetarias tanto para personas jubiladas como personas pensionadas de cualquier caja de previsión social o del PAMI (Instituto Nacional de Servicios Sociales para Jubilados y Pensionados) aportado para el pago de alquileres, ayuda para la compra de medicamentos y otros subsidios siempre que sean en dinero. No se incluyen el valor de los descuentos obtenidos para la compra de medicamentos, turismo o cualquier otro servicio. La definición tampoco contiene ningún subsidio o transferencia en especie que se perciba por ser una persona jubilada o pensionada.

Coefficiente de Gini: medida de concentración del ingreso entre los individuos u hogares dentro de una economía. Esta medida está ligada a la Curva de Lorenz. Una Curva de Lorenz muestra los porcentajes acumulados de ingresos contra la cantidad acumulada de receptores, empezando a partir de la persona o el hogar. El Coeficiente de Gini mide la superficie entre la Curva de Lorenz y una línea hipotética de equidad absoluta, expresada como porcentaje de la superficie máxima debajo de la línea, por lo tanto, establece hasta qué punto la distribución del ingreso se aleja de una distribución perfectamente equitativa. Así, un Coeficiente de Gini de 0 representa una equidad perfecta, mientras que un índice de 1,00 representa una inequidad perfecta.

Fecha de publicación: 19/12/2025

Para más información estadística podés seguirnos en nuestras redes,
visitarnos en nuestra web o consultarnos por mail.

