

Ingresos en la Ciudad de Buenos Aires.

3er. trimestre de 2024

Informe de resultados | 1912



Ingresos en la Ciudad de Buenos Aires. 3er. trimestre de 2024

La Encuesta Trimestral de Ocupación e Ingresos (ETOI) es un relevamiento continuo realizado por el Instituto de Estadística y Censos de la Ciudad Autónoma de Buenos Aires (IDECBA), que tiene por objetivo la obtención de estimaciones permanentes de indicadores del mercado de trabajo y de ingresos de la población de la Ciudad de Buenos Aires. La población bajo estudio está constituida por los hogares particulares de la Ciudad de Buenos Aires, quedando excluida la población residente en hogares colectivos, los huéspedes en hoteles turísticos y las personas sin residencia fija. Se trata de un estudio por muestreo de viviendas en las que se encuesta a la totalidad de los hogares que habitan en ellas y a todos sus miembros.

El presente informe refiere a indicadores básicos de ingresos y, en ese sentido presenta medidas sintéticas de tendencia central, de posición y de concentración de los ingresos de los hogares y de la población en el período. En particular, se presentan los niveles de ingresos de los hogares, los ingresos per cápita familiar y los individuales por zona, así como los ingresos de la ocupación principal desagregados por sexo y por categoría ocupacional. Se agregan a estos últimos, las horas trabajadas por sexo.

Esta información será complementada con un próximo informe de resultados: *Análisis de ingresos por fuentes. Ciudad de Buenos Aires. 3er. trimestre de 2024*¹.

Resumen ejecutivo

En un contexto de reducción de la tasa de empleo y permanencia en la de actividad², los ingresos individuales crecen 212,1% en el tercer trimestre de 2024 respecto al mismo período del año anterior.

1 Para conocer la fecha de publicación, véase el [Calendario de publicaciones](#) en la página web del Instituto de Estadística y Censos de la Ciudad Autónoma de Buenos Aires (IDECBA).

2 En el tercer trimestre de 2024, la tasa de desocupación se ubica en 6,3% de la población económicamente activa; un año antes era de 5,6%. Al respecto, véase el Informe de Resultados N° 1911: [Indicadores laborales de la Ciudad de Buenos Aires. 3er. trimestre de 2024](#). IDECBA.

La evolución de los precios en el período (240,6%) resulta superior a la dinámica de los ingresos laborales (219,1%) y especialmente de los ingresos no laborales (188,8%), lo que se traduce en una pérdida del poder adquisitivo, con repercusiones en las condiciones de vida de los hogares de la Ciudad.

Dentro de los ingresos laborales, la población asalariada presenta un aumento de 242,0%, quedando muy por detrás la suba de los cuentapropistas (187,1%).

En los ingresos no laborales, se destaca el atraso respecto a la inflación de las jubilaciones y pensiones (198,6%).

El ingreso total familiar se expande 208,5%, siempre en la comparación interanual.

La distribución del ingreso en términos del coeficiente de Gini se mantiene sin cambios significativos, tanto a nivel individual como de los hogares.

Principales resultados

- El **ingreso total familiar** promedio se ubica en \$1.428.034, lo que representa una suba del 208,5% con respecto al mismo período del año anterior, 32,1 pp. por debajo del incremento correspondiente al IPCBA, de 240,6% (C.1 y G.1).
 - Los hogares residentes en el Sur de la Ciudad tienen un alza interanual del 178,2% (\$1.146.064), por debajo de los del Norte, cuyo incremento resulta del 201,9% (\$1.674.298). En el Centro, el ingreso total familiar sube 225,5% (\$1.432.534) (C.2).
- El **ingreso per cápita familiar** de los hogares promedia los \$742.701, un 208,8% por encima del registrado en el mismo trimestre de 2023 (C.1).

- En los hogares del Norte de la Ciudad este ingreso se ubica en \$975.313, en tanto que en el Centro es de \$728.619 y en el Sur de \$522.722 (representando subas del 196,7%, 217,0% y 224,3%, respectivamente) (C.2).
- Los hogares del Norte, presentan un ingreso per cápita familiar más alto, que equivale a 1,9 veces el del Sur.
- El 30% de los hogares de menores ingresos per cápita concentran el 38,7% de las personas pero sólo el 12,8% de la suma de ingresos. Al mismo tiempo, los que se ubican en el 30% superior involucran al 23,8% de los residentes y más de la mitad de la masa de ingresos (52,4%) (G.5).
- Los **ingresos individuales**, provenientes de fuentes laborales y no laborales, alcanzan los \$881.587, con un incremento interanual del 212,1% que resulta cercano al de los ingresos totales familiares. En la zona Norte, el aumento es de 192,9%, en el Centro de 224,2% y en el Sur de 206,8%.
 - En promedio, los ingresos individuales de la población en la zona Norte son 75,6% superiores a los de la zona Sur (C.2).
- Los **ingresos laborales** se expanden por encima de los **ingresos no laborales** (219,1% y 188,8% respectivamente) (G.1).
- Los **ingresos de la ocupación principal** ascienden a \$836.489 en el período, lo que marca un crecimiento interanual del 220,9% (mediana \$650.000).
 - La mitad de los trabajadores varones ganan menos de \$700.000 y la mitad de las mujeres, menos de \$600.000 (G.11).
- El 10% de las personas ocupadas con menores ingresos percibe menos de \$180.000 en su ocupación principal. En contraste, el 10% de quienes tienen mejores ingresos, supera \$1.800.000. En promedio, el último decil gana casi de 25 veces lo que gana el primero (G.9 y C.6).
- Con un promedio de 37 **horas semanales trabajadas** para toda la población ocupada, los varones registran 41 horas y las mujeres 34 horas.
- Los **ingresos de la población asalariada** alcanzan en promedio \$896.550, marcando un crecimiento interanual de 242,0%. En tanto, los trabajadores por **cuenta propia** perciben \$579.789, con una dinámica interanual (187,1%) que queda por debajo de la correspondiente a los precios (240,6%) (C.1 y G.1).
- Dentro de los **ingresos no laborales**, las jubilaciones y pensiones también pierden poder adquisitivo en el último año, con una variación de 198,6% (G.1).
- En lo que respecta a la **distribución de los ingresos** no hay cambios significativos en las mediciones tanto sobre las personas como sobre los hogares (G.4, G.8, G.12).
 - El **coeficiente de Gini** del ingreso total familiar se ubica en 0,422 (era de 0,420 en el tercer trimestre de 2023). Para la población, el ingreso per cápita familiar resulta en 0,431 (desde 0,438 un año antes). Algo similar ocurre para la población ocupada, en la que el Gini de ingresos de la ocupación principal es de 0,420, similar al correspondiente al del mismo período de 2023, cuando se ubicó en 0,415.

C.1

Ingresos. Ciudad de Buenos Aires. 3er. trimestre de 2024

	Ingresos								
	Hogares		Población						
	Total familiar	Per cápita familiar	Individuales	Laborales	De la ocupación principal	De la población asalariada	De la población por cuenta propia	De patronas/es	No laborales
Ingreso medio (\$)	1.428.034	742.701	881.587	985.736	836.489	896.550	579.789	1.556.250	423.756

Nota: se excluye a los hogares y a la población ocupada sin ingresos. Se ha imputado el valor de ingresos a aquellos casos que no declaran el monto de los mismos. El ingreso no laboral está compuesto por la suma de ingresos no provenientes del trabajo actual (jubilaciones, pensiones, rentas, alquileres, intereses, dividendos, transferencias estatales y no estatales, ayudas de otros hogares, etc.). Los ingresos de la población asalariada se presentan netos de aguinaldo.

Fuente: Instituto de Estadística y Censos de la Ciudad Autónoma de Buenos Aires (Jefatura de Gabinete de Ministros - GCBA). ETOI.

G.1

Variación interanual de los ingresos (%). Ciudad de Buenos Aires. 3er. trimestre de 2024

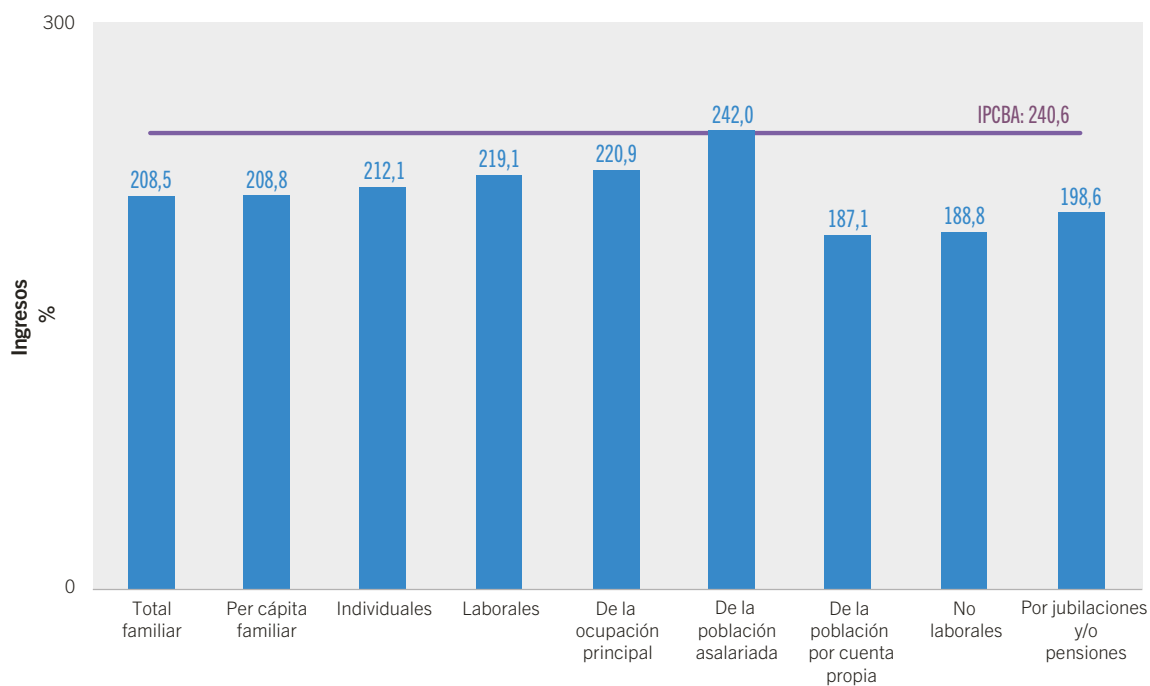



Nota: se excluye a los hogares y a la población ocupada sin ingresos. Se ha imputado el valor de ingresos a aquellos casos que no declaran el monto de los mismos. El ingreso no laboral está compuesto por la suma de ingresos no provenientes del trabajo actual (jubilaciones, pensiones, rentas, alquileres, intereses, dividendos, transferencias estatales y no estatales, ayudas de otros hogares, etc.). Los ingresos de la población asalariada se presentan netos de aguinaldo.

Fuente: Instituto de Estadística y Censos de la Ciudad Autónoma de Buenos Aires (Jefatura de Gabinete de Ministros - GCBA). ETOI.

C.2

Ingresos (promedio en \$) por zona. Ciudad de Buenos Aires. 3er. trimestre de 2024

Zona		Ingreso total familiar (\$)	Ingreso per cápita familiar (\$)	Ingresos individuales (\$)
Total		1.428.034	742.701	881.587
Norte		1.674.298	975.313	1.147.751
Centro		1.432.534	728.619	874.877
Sur		1.146.064	522.722	653.616

Nota: se excluye a los hogares sin ingresos. Se ha imputado el valor de ingresos a aquellos casos que no declaran el monto de los mismos.
Fuente: Instituto de Estadística y Censos de la Ciudad Autónoma de Buenos Aires (Jefatura de Gabinete de Ministros - GCBA). ETOI.

Ingresos de los hogares

Ingreso total familiar

C.3

Hogares según deciles de ingreso total familiar. Ciudad de Buenos Aires. 3er. trimestre de 2024

Grupo decílico	Escala de ingresos		Hogares		Personas		Ingresos totales		Ingreso medio (\$)
	Mínimo	Máximo	Abs.	%	Abs.	%	Abs. (miles \$)	% de la suma de ingresos	
1	16.000	350.000	135.301	10,1	238.650	7,8	32.968.701	1,7	243.669
2	350.000	520.000	133.516	9,9	249.813	8,1	59.584.239	3,1	446.270
3	520.000	700.000	134.593	10,0	250.364	8,1	82.256.142	4,3	611.147
4	700.000	850.000	135.853	10,1	278.720	9,1	104.112.283	5,4	766.360
5	850.000	1.003.000	134.875	10,0	294.100	9,6	128.765.433	6,7	954.702
6	1.008.000	1.300.000	133.369	9,9	306.683	10,0	154.721.284	8,0	1.160.099
7	1.300.000	1.600.000	134.334	10,0	337.428	11,0	194.803.732	10,1	1.450.145
8	1.600.000	2.120.000	135.134	10,0	335.775	10,9	250.577.581	13,0	1.854.290
9	2.120.000	3.100.000	134.595	10,0	355.823	11,6	343.804.554	17,9	2.554.363
10	3.100.000	10.850.000	134.626	10,0	429.552	14,0	570.819.628	29,7	4.240.040
Hogares con ingresos¹	16.000	10.850.000	1.346.196	99,5	3.076.908	99,7	1.922.413.577	100,0	1.428.034
Hogares sin ingresos	0	0	6.699	0,5	8.629	0,3	0	0,0	0
Total	0	10.850.000	1.352.895	100,0	3.085.537	100,0	1.922.413.577	100,0	1.420.963

¹La suma del porcentaje de hogares por decil corresponde al total de hogares con ingresos.

Nota: se ha imputado el valor de ingresos a aquellos casos que no declaran el monto de los mismos. La suma de las cifras parciales puede diferir del total por procedimientos de redondeo.
Fuente: Instituto de Estadística y Censos de la Ciudad Autónoma de Buenos Aires (Jefatura de Gabinete de Ministros - GCBA). ETOI.

G.2

Hogares. Ingreso total familiar según percentil (valor máximo en \$). Ciudad de Buenos Aires. 3er. trimestre de 2024

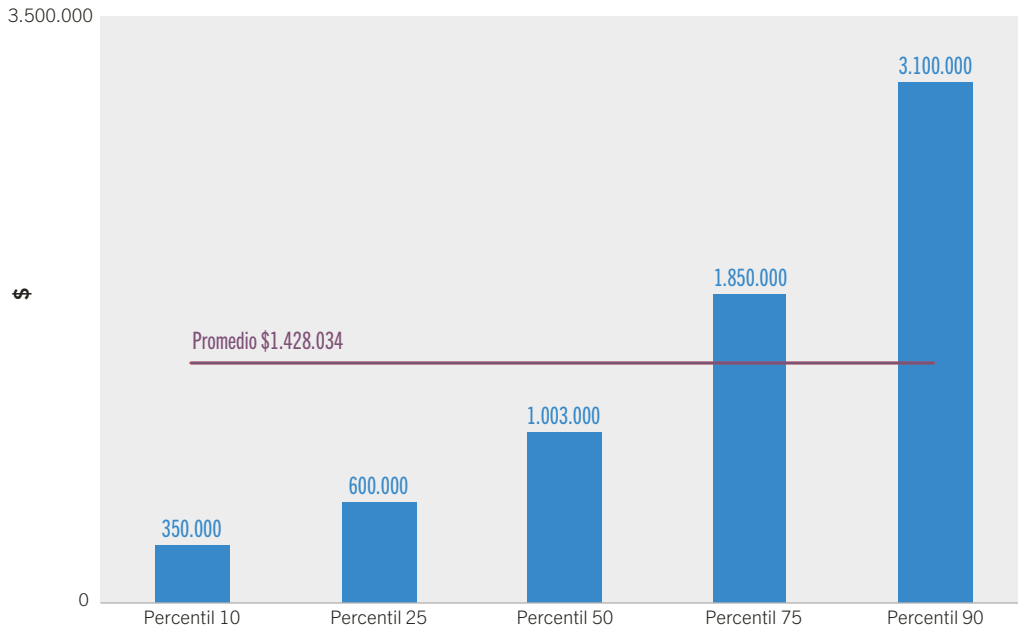

Nota: se excluye a los hogares sin ingresos. Se ha imputado el valor de ingresos a aquellos casos que no declaran el monto de los mismos.
Fuente: Instituto de Estadística y Censos de la Ciudad Autónoma de Buenos Aires (Jefatura de Gabinete de Ministros - GCBA). ET01.

G.3

Hogares. Ratios de ingreso total familiar: percentil 50/percentil 10, percentil 90/percentil 50 y percentil 90/percentil 10. Ciudad de Buenos Aires. 3er. trimestre. Años 2023 y 2024

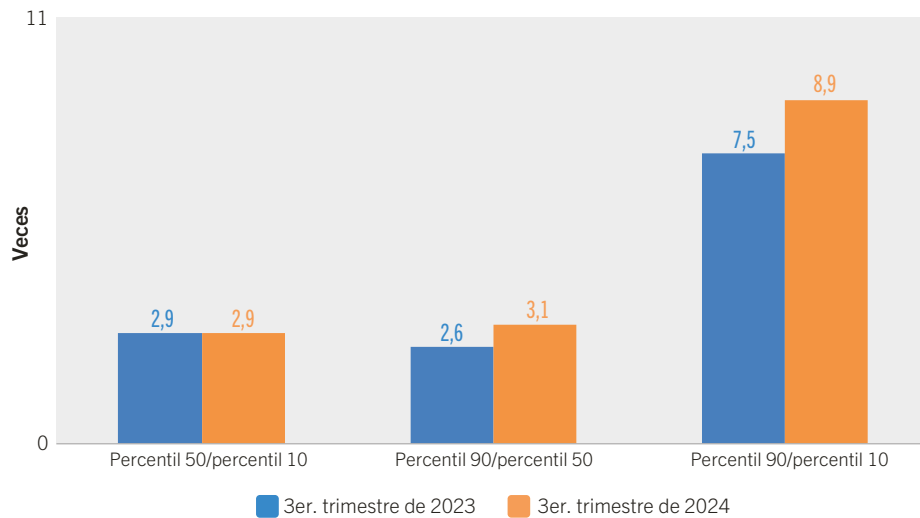

Nota: se excluye a los hogares sin ingresos. Se ha imputado el valor de ingresos a aquellos casos que no declaran el monto de los mismos.
Fuente: Instituto de Estadística y Censos de la Ciudad Autónoma de Buenos Aires (Jefatura de Gabinete de Ministros - GCBA). ET01.

G.4

Hogares. Coeficiente de Gini del ingreso total familiar. Ciudad de Buenos Aires. 1er. trimestre de 2018/ 3er. trimestre de 2024

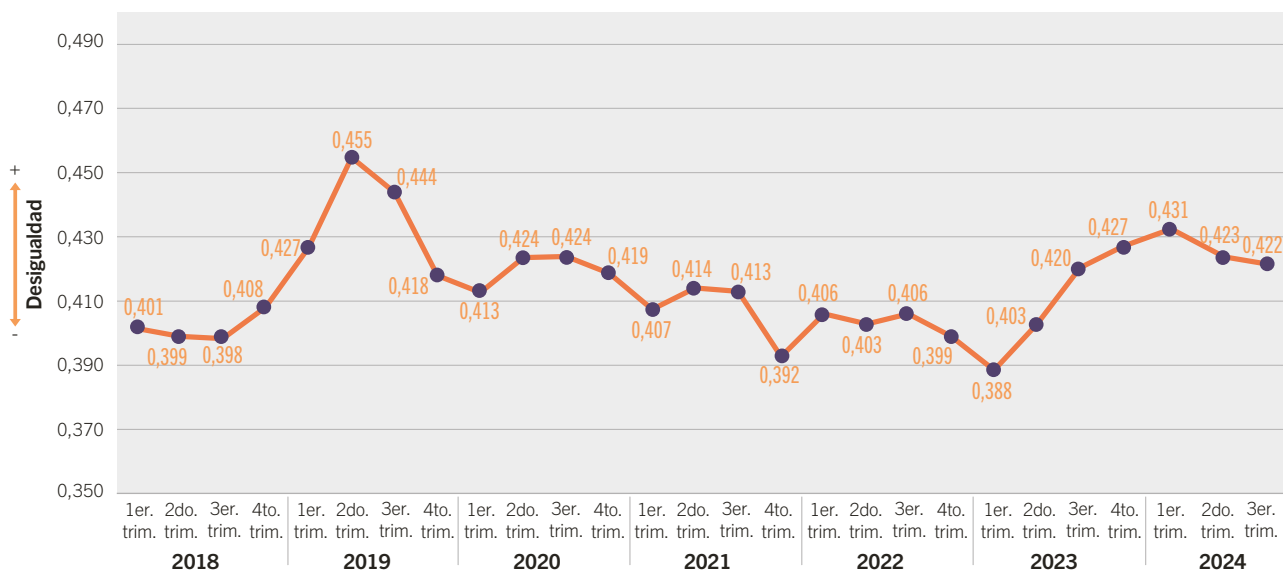

Nota: se excluye a los hogares sin ingresos. Se ha imputado el valor de ingresos a aquellos casos que no declaran el monto de los mismos.

Fuente: Instituto de Estadística y Censos de la Ciudad Autónoma de Buenos Aires (Jefatura de Gabinete de Ministros - GCBA). ETOI.

Ingreso per cápita familiar

C.4

Hogares según deciles de ingreso per cápita familiar. Ciudad de Buenos Aires. 3er. trimestre de 2024

Grupo decílico	Escala de ingresos		Hogares		Personas		Ingresos totales		Ingreso medio (\$)
	Mínimo	Máximo	Abs.	%	Abs.	%	Abs. (miles \$)	% de la suma de ingresos	
1	6.667	175.000	134.751	10,0	486.400	15,8	55.845.513	2,9	114.551
2	175.000	280.500	134.376	10,0	383.234	12,5	87.458.665	4,5	233.046
3	281.000	366.667	134.388	10,0	320.500	10,4	102.567.522	5,3	319.843
4	366.667	466.667	134.256	10,0	301.439	9,8	124.191.958	6,5	413.997
5	466.667	566.667	135.137	10,0	318.854	10,4	163.140.574	8,5	513.298
6	566.667	700.000	134.432	10,0	248.461	8,1	157.925.895	8,2	637.219
7	700.000	875.000	134.735	10,0	285.428	9,3	224.797.014	11,7	787.671
8	875.000	1.050.000	134.794	10,0	270.417	8,8	260.257.318	13,5	967.199
9	1.050.000	1.491.667	134.498	10,0	261.432	8,5	319.411.689	16,6	1.221.658
10	1.491.667	8.000.000	134.829	10,0	200.743	6,5	426.817.429	22,2	2.215.155
Hogares con ingresos¹	6.667	8.000.000	1.346.196	99,5	3.076.908	99,7	1.922.413.577	100,0	742.701
Hogares sin ingresos	0	0	6.699	0,5	8.629	0,3	0	0,0	0
Total	0	8.000.000	1.352.895	100,0	3.085.537	100,0	1.922.413.577	100,0	739.024

¹La suma del porcentaje de hogares por decil corresponde al total de hogares con ingresos.

Nota: se ha imputado el valor de ingresos a aquellos casos que no declaran el monto de los mismos. La suma de las cifras parciales puede diferir del total por procedimientos de redondeo.
Fuente: Instituto de Estadística y Censos de la Ciudad Autónoma de Buenos Aires (Jefatura de Gabinete de Ministros - GCBA). ETOI.

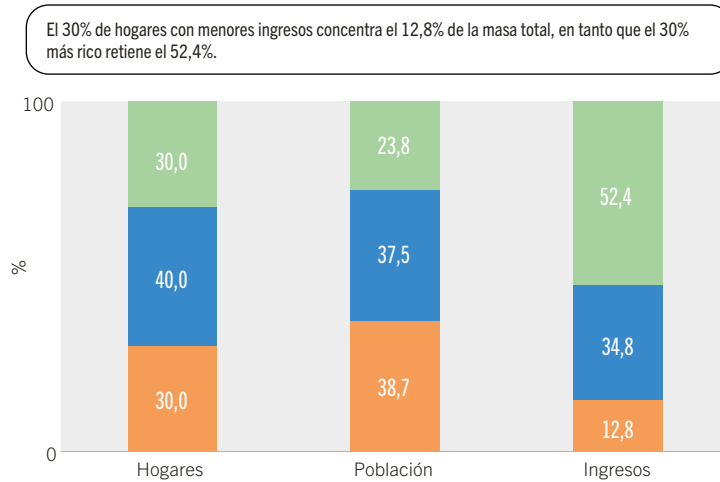
G.5**Distribución de hogares, población residente e ingresos según estrato de ingreso per cápita familiar. Ciudad de Buenos Aires. 3er. trimestre de 2024**

Nota: se ha imputado el valor de ingresos a aquellos casos que no declaran el monto de los mismos. La suma de los valores por decil del cuadro anterior puede diferir de los presentados para los estratos de este gráfico por procedimientos de redondeo.

Fuente: Instituto de Estadística y Censos de la Ciudad Autónoma de Buenos Aires (Jefatura de Gabinete de Ministros - GCBA). ETOI.

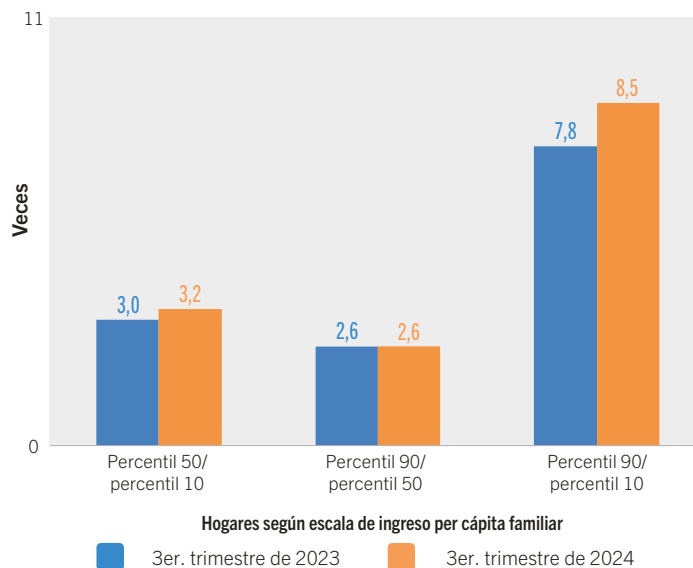
G.6**Hogares. Ratios de ingreso per cápita familiar: percentil 50/percentil 10, percentil 90/percentil 50 y percentil 90/percentil 10. Ciudad de Buenos Aires. 3er. trimestre. Años 2023 y 2024**

Nota: se excluye a los hogares sin ingresos. Se ha imputado el valor de ingresos a aquellos casos que no declaran el monto de los mismos.

Fuente: Instituto de Estadística y Censos de la Ciudad Autónoma de Buenos Aires (Jefatura de Gabinete de Ministros - GCBA). ETOI.

G.7

Hogares. Ingreso per cápita familiar según percentil (valor máximo en \$). Ciudad de Buenos Aires. 3er. trimestre de 2024

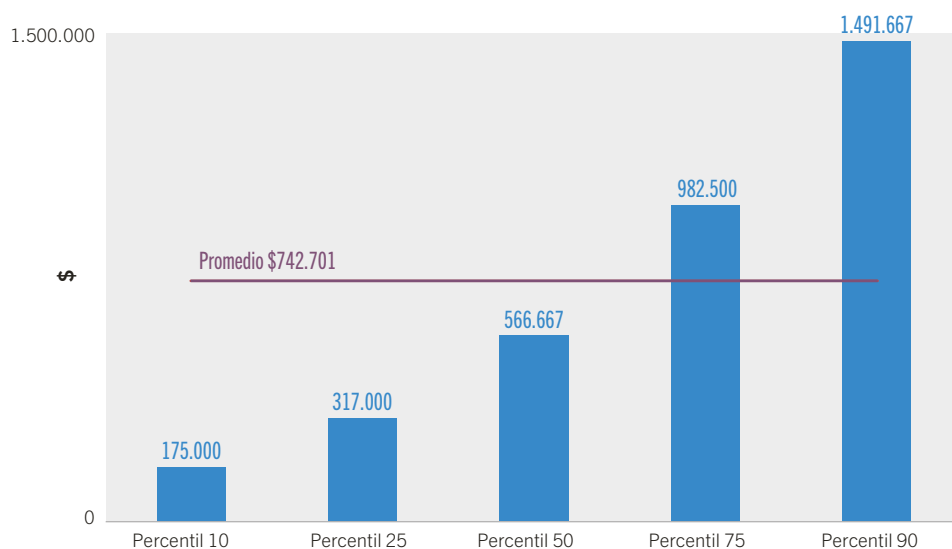

Nota: se excluye a los hogares sin ingresos. Se ha imputado el valor de ingresos a aquellos casos que no declaran el monto de los mismos.

Fuente: Instituto de Estadística y Censos de la Ciudad Autónoma de Buenos Aires (Jefatura de Gabinete de Ministros - GCBA). ETOI.

Ingresos de la población

C.5

Población según deciles de ingreso per cápita familiar. Ciudad de Buenos Aires. 3er. trimestre de 2024

Grupo decílico	Escala de ingresos		Personas		Ingresos totales		Ingreso medio (\$)	Mediana de ingreso (\$)
	Mínimo	Máximo	Abs.	%	Abs. (miles \$)	% de la suma de ingresos		
1	0	137.000	306.963	9,9	26.441.062	1,4	86.138	96.000
2	137.600	209.333	310.130	10,1	53.045.116	2,8	171.042	166.667
3	211.344	295.333	307.035	10,0	77.107.268	4,0	251.135	250.000
4	296.667	375.000	308.981	10,0	102.031.844	5,3	330.220	333.333
5	375.000	475.000	310.283	10,1	132.326.270	6,9	426.470	428.761
6	475.329	590.000	312.681	10,1	164.504.954	8,5	526.111	520.000
7	591.838	760.000	301.594	9,8	202.185.250	10,5	670.389	666.800
8	760.000	950.845	310.000	10,0	264.126.442	13,7	852.021	844.912
9	954.333	1.250.000	308.691	10,0	329.030.200	17,1	1.065.889	1.050.000
10	1.250.000	8.000.000	309.179	10,0	573.463.467	29,8	1.854.794	1.575.000
Total	0	8.000.000	3.085.537	100,0	1.924.261.874	100,0	623.639	475.000

Nota: se incluye a la población en hogares sin ingreso. Se ha imputado el valor de ingresos a aquellos casos que no declaran el monto de los mismos. La suma de las cifras parciales puede diferir del total por procedimientos de redondeo.

Fuente: Instituto de Estadística y Censos de la Ciudad Autónoma de Buenos Aires (Jefatura de Gabinete de Ministros - GCBA). ETOI.

G.8

Población. Coeficiente de Gini del ingreso per cápita familiar. Ciudad de Buenos Aires.
1er. trimestre de 2018/3er. trimestre de 2024

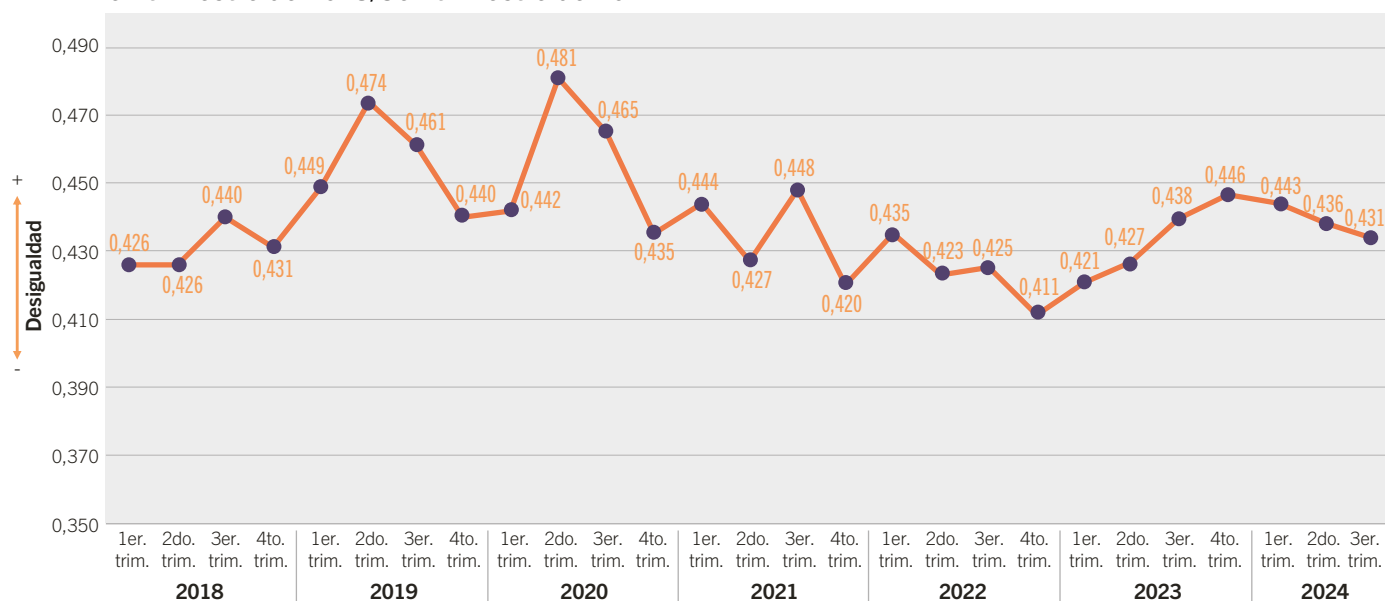

Nota: se incluye a la población en hogares sin ingresos. Se ha imputado el valor de ingresos a aquellos casos que no declaran el monto de los mismos.

Fuente: Instituto de Estadística y Censos de la Ciudad Autónoma de Buenos Aires (Jefatura de Gabinete de Ministros - GCBA). ETOI.

Ingresos individuales

Ingreso de la ocupación principal

C.6

Población ocupada según deciles de ingresos de la ocupación principal. Ciudad de Buenos Aires.
3er. trimestre de 2024

Grupo decílico	Escala de ingresos		Personas		Ingresos totales		Ingreso medio (\$)
	Mínimo	Máximo	Abs.	%	Abs. (miles \$)	% de la suma de ingresos	
1	7.000	180.000	155.260	10,0	15.523.107	1,2	99.981
2	180.000	300.000	155.761	10,0	38.455.642	3,0	246.889
3	300.000	400.000	155.293	10,0	57.074.606	4,4	367.529
4	400.000	520.000	156.127	10,0	75.034.605	5,8	480.600
5	520.000	650.000	155.477	10,0	92.781.403	7,1	596.753
6	650.000	800.000	155.155	10,0	113.427.104	8,7	731.057
7	800.000	1.000.000	155.922	10,0	135.125.446	10,4	866.622
8	1.000.000	1.200.000	155.744	10,0	162.888.672	12,5	1.045.874
9	1.200.000	1.800.000	156.061	10,0	227.751.866	17,5	1.459.377
10	1.800.000	7.500.000	155.015	10,0	383.360.356	29,5	2.473.053
Población ocupada con ingresos¹	7.000	7.500.000	1.555.815	99,2	1.301.422.806	100,0	836.489
Población ocupada sin ingresos	0	0	12.083	0,8	0	0,0	0
Total	0	7.500.000	1.567.898	100,0	1.301.422.806	100,0	830.043

¹La suma del porcentaje de población por decil corresponde al total de población ocupada con ingresos.

Nota: se ha imputado el valor de ingresos a aquellos casos que no declaran el monto de los mismos. Los ingresos se presentan netos de aguinaldo. La suma de las cifras parciales puede diferir del total por procedimientos de redondeo.

Fuente: Instituto de Estadística y Censos de la Ciudad Autónoma de Buenos Aires (Jefatura de Gabinete de Ministros - GCBA). ETOI.

G.9

Población. Ingresos de la ocupación principal según percentil (valor máximo en \$). Ciudad de Buenos Aires. 3er. trimestre de 2024

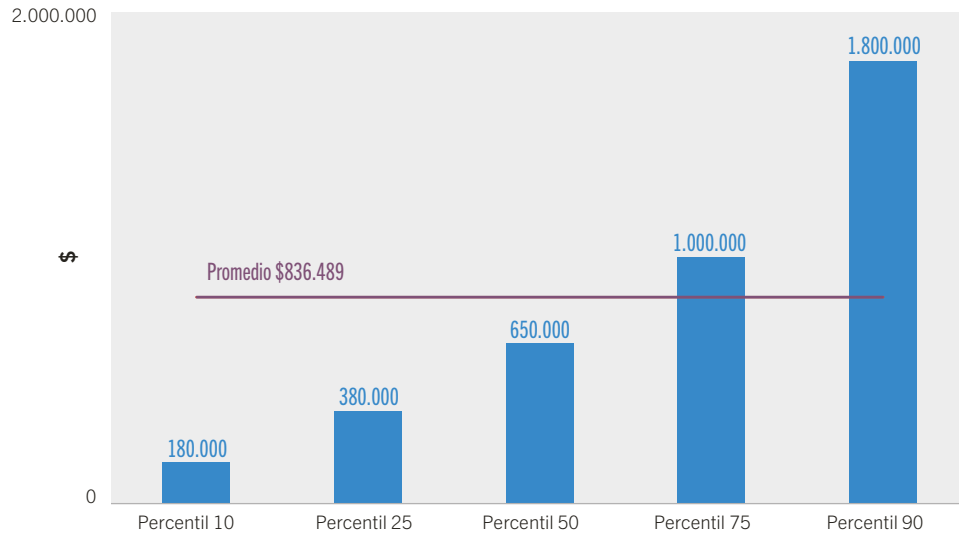

Nota: se excluye a la población ocupada sin ingresos. Se ha imputado el valor de ingresos a aquellos casos que no declaran el monto de los mismos. Los ingresos se presentan netos de aguinaldo.
Fuente: Instituto de Estadística y Censos de la Ciudad Autónoma de Buenos Aires (Jefatura de Gabinete de Ministros - GCBA). ETOI.

G.10

Población. Ratios de ingresos de la ocupación principal: percentil 50/percentil 10, percentil 90/percentil 50 y percentil 90/percentil 10. Ciudad de Buenos Aires. 3er. trimestre. Años 2023 y 2024

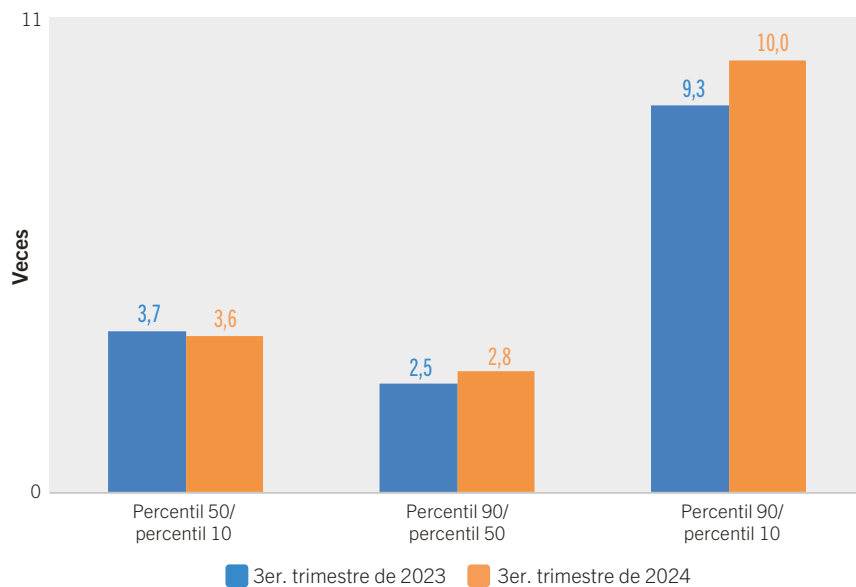

Nota: se excluye a la población ocupada sin ingresos. Se ha imputado el valor de ingresos a aquellos casos que no declaran el monto de los mismos. Los ingresos se presentan netos de aguinaldo.
Fuente: Instituto de Estadística y Censos de la Ciudad Autónoma de Buenos Aires (Jefatura de Gabinete de Ministros - GCBA). ETOI.

G.11

Población. Ingresos de la ocupación principal (promedio y mediana en \$) y horas trabajadas (promedio). Ciudad de Buenos Aires. 3er. trimestre de 2024

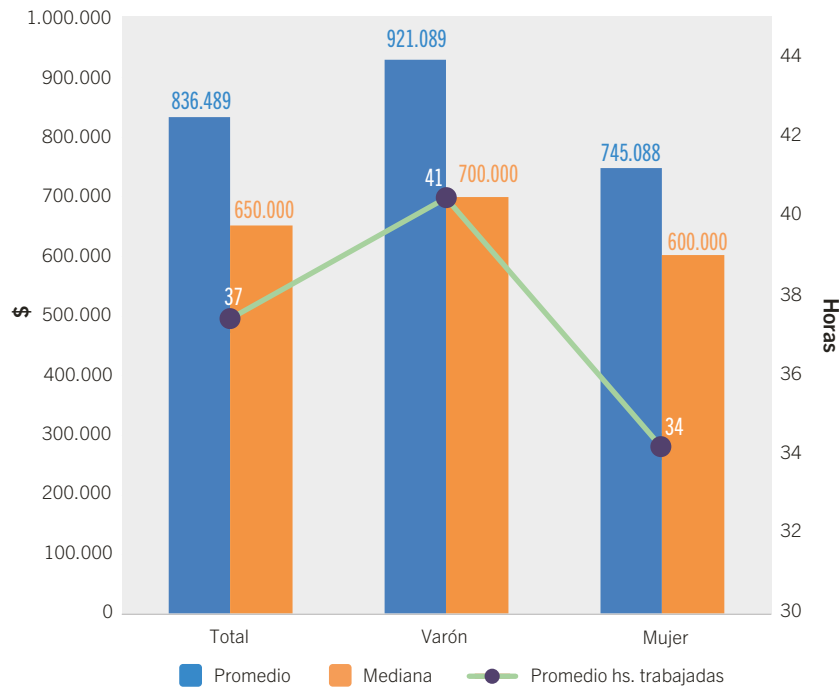

Nota: se excluye a la población ocupada sin ingresos. Se ha imputado el valor de ingresos a aquellos casos que no declaran el monto de los mismos. Los ingresos se presentan netos de aguinaldo. Para el cálculo del promedio de horas semanales trabajadas en la ocupación principal se excluye a quienes no trabajaron durante la semana de referencia o no responden o no saben cantidad de horas.
Fuente: Instituto de Estadística y Censos de la Ciudad Autónoma de Buenos Aires (Jefatura de Gabinete de Ministros - GCBA). ETOI.

G.12

Población. Coeficiente de Gini de los ingresos de la ocupación principal. Ciudad de Buenos Aires. 1er. trimestre de 2018/3er. trimestre de 2024

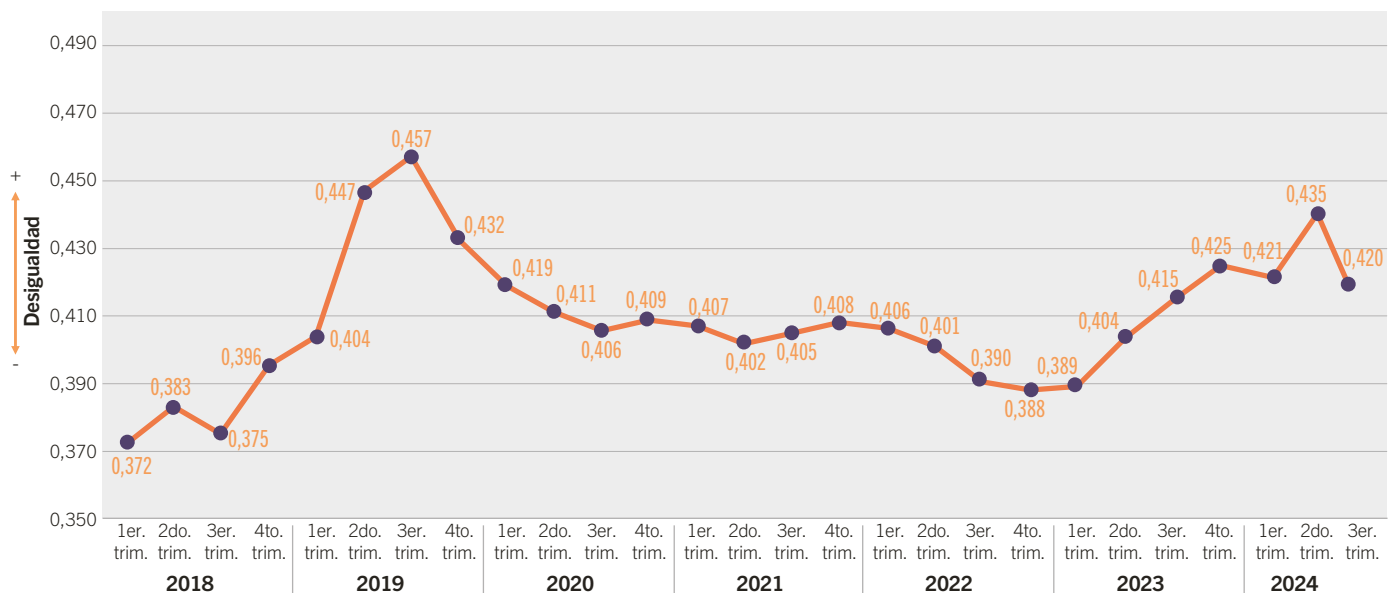

Nota: se excluye a la población ocupada sin ingresos. Se ha imputado el valor de ingresos a aquellos casos que no declaran el monto de los mismos. Los ingresos se presentan netos de aguinaldo.
Fuente: Instituto de Estadística y Censos de la Ciudad Autónoma de Buenos Aires (Jefatura de Gabinete de Ministros - GCBA). ETOI.

Para ver cuadros completos y datos destacados sobre la caracterización de la PEA y análisis de ingresos por fuente ingreso a: [Cuadros y gráficos – Portal de ocupación e ingresos](#)

Definiciones básicas

Ingreso individual: se refiere el ingreso (laboral y/o no laboral) percibido por una persona en el período de referencia.

Ingresos por fuente: distingue entre los ingresos provenientes del trabajo (los que comprenden las entradas derivadas de la intervención de los miembros del hogar en actividades económicas y estrictamente relacionadas con el empleo) y los no provenientes del trabajo (provenientes de la propiedad de activos y de transferencias), es decir entre los laborales y los no laborales.

Ingreso Per Cápita Familiar (IPCF): cociente entre la masa de ingresos generados por los diferentes preceptores de un hogar (laborales y no laborales) y la cantidad de miembros del mismo.

Ingreso total familiar: masa de ingresos percibidos por los diferentes preceptores de un hogar.

Ingresos laborales: ingresos provenientes del trabajo. Comprenden las entradas derivadas de la intervención de los miembros del hogar en actividades económicas y estrictamente relacionadas con el empleo. Corresponde a la remuneración por la ocupación principal y las secundarias percibidas en el mes de referencia o bien por cobrar o acordada y los ingresos de ocupaciones anteriores. Los ingresos laborales se clasifican según la inserción del preceptor en el mercado de trabajo (condición de actividad) en:

- **Ingresos del empleo asalariado:** se trata de la remuneración neta en dinero; esto implica que los mismos se encuentran netos de impuestos, tales como aportes personales a la seguridad social e impuestos a los ingresos. Se componen de los siguientes ítems: sueldos y salarios directos, primas y gratificaciones, horas extras, asignaciones familiares, aguinaldo, comisiones, propinas, *tickets*, retroactivos y bonificaciones no habituales y honorarios pagados a los directivos. Se incluyen como remuneración asalariada las becas de investigación, en tanto se excluyen como ingresos de este tipo los reembolsos de ciertos pagos realizados por los asalariados como compra de herramientas y equipos exclusiva o principalmente para realizar su trabajo.
- **Ingresos del empleo independiente:** es el monto percibido como consecuencia de la participación en empleos independientes (empleando o no personas asalariadas). Quedan excluidos de los ingresos laborales independientes los beneficios de la inversión de capital de socios/as que no trabajan en dichas empresas (socios/as comanditarios, que se consideran ingresos no laborales).

Ingreso de la ocupación principal: corresponde a la remuneración por la ocupación principal percibida en el mes de referencia o bien por cobrar o acordada; se consideran todos los conceptos en los que se descompone el ingreso: en el caso de asalariados: sueldos y jornales, aguinaldo, asignaciones familiares, etc. Este ingreso es neto de todos los gastos realizados para poder obtenerlo y de los descuentos obligatorios por ley; por lo tanto, está disponible para el consumo de bienes y servicios, el ahorro o la inversión. **La ocupación principal** es la que ocupa la mayor cantidad de horas semanales; en caso de que ocupe la misma cantidad de horas que otra/s ocupación/es, es la que retribuye la mayor cantidad de ingresos; y, en caso que igualara en horas y en ingresos a otra/s ocupación/es, es en la que tiene mayor antigüedad.

Ingresos no laborales: se clasifican en dos grandes grupos, los ingresos provenientes de la propiedad de activos y los ingresos provenientes de transferencias.

- **Ingresos de la propiedad de activos:** se trata de la renta neta una vez descontadas las comisiones o cualquier tipo de gastos de intermediación y cargas impositivas específicas que se apliquen a las mismas. Dentro de los ingresos provenientes de la propiedad de activos, la ETOI y la EAH relevan: intereses, rentas, alquileres, utilidades, beneficios y dividendos obtenidos de acciones.
- **Ingresos derivados de transferencias (distribución secundaria del ingreso):** se trata de transacciones por las cuales una unidad institucional (en este caso los hogares) recibe dinero de otra unidad institucional (el Estado, otros hogares o instituciones sin fines de lucro), sin entregar algo a cambio (o sea sin contrapartida); en ellos se incluyen las prestaciones de la seguridad social (jubilaciones y/o pensiones) y las prestaciones de la asistencia social del Estado, como las transferencias monetarias condicionadas TMC. Dentro de los ingresos no laborales, la ETOI y la EAH registran información sobre: jubilaciones y pensiones contributivas y no contributivas, incluso las provenientes del extranjero; el seguro de desempleo; las prestaciones recibidas del empleador que no están previstas en la seguridad social; las indemnizaciones por despido; las transferencias corrientes de instituciones sin fines de lucro o de otros hogares en forma de pagos de apoyo familiar (como cuota alimenticia); las becas de estudio, ya sea provenientes del Estado o de instituciones sin fines de lucro; y otras prestaciones de asistencia social del Estado. Se excluyen todas las transferencias recibidas en forma de servicios del Estado y de instituciones sin fines de lucro (transferencias sociales en especie) y de otros hogares.

Jubilación y/o pensión: refiere al monto una vez que se haya deducido el aporte a obras sociales y otras retenciones no voluntarias. Las mismas se registran netas, es decir, las cobradas una vez efectuados los descuentos de tipo obligatorio y voluntario incluyendo el valor neto de la jubilación básica, asignaciones familiares, sueldo anual complementario, retroactivos, y otros ingresos monetarios extraordinarios. Incluye también ayudas monetarias tanto para personas jubiladas como personas pensionadas de cualquier caja de previsión social o del PAMI (Instituto Nacional de Servicios Sociales para Jubilados y Pensionados) aportado para el pago de alquileres, ayuda para la compra de medicamentos y otros subsidios siempre que sean en dinero. No se incluyen el valor de los descuentos obtenidos para la compra de medicamentos, turismo o cualquier otro servicio. La definición tampoco contiene ningún subsidio o transferencia en especie que se perciba por ser persona jubilada o pensionada.

Coefficiente de Gini: medida de concentración del ingreso entre los individuos u hogares dentro de una economía. Esta medida está ligada a la Curva de Lorenz. Una Curva de Lorenz muestra los porcentajes acumulados de ingresos contra la cantidad acumulada de receptores, empezando a partir de la persona o el hogar. El Coeficiente de Gini mide la superficie entre la Curva de Lorenz y una línea hipotética de equidad absoluta, expresada como porcentaje de la superficie máxima debajo de la línea, por lo tanto, establece hasta qué punto la distribución del ingreso se aleja de una distribución perfectamente equitativa. Así, un Coeficiente de Gini de 0 representa una equidad perfecta, mientras que un índice de 1,00 representa una inequidad perfecta.

Fecha de publicación: 23/12/2024

Para más información estadística podés seguirnos en nuestras redes, visitarnos en nuestra web o consultarnos por mail.