

Condiciones de vida en la Ciudad de Buenos Aires: indigencia y pobreza por ingresos y estratificación. 4to. trimestre de 2023

Informe de resultados | **1849**



Abril de 2024

Medalla de oro a la calidad en la Gestión Pública



En condición de pobreza



24,3%
(330.000 hogares)
8,6% en situación de indigencia
(117.000 hogares)



30,1%
(928.000 personas)
12,2% en situación de indigencia
(376.000 personas)

En la comparación interanual, hay un **aumento de 102.000 hogares y 248.000 personas en condición de pobreza.**

Hogares

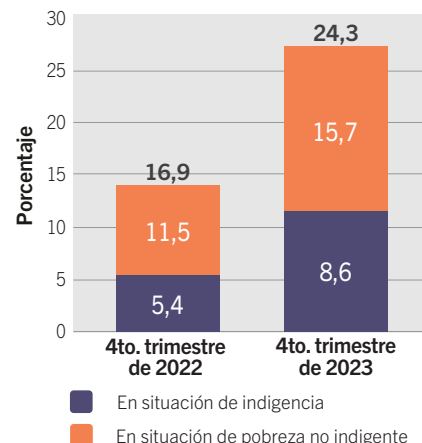

Sectores no pobres

En situación vulnerable

10,9% hogares

148.500 hogares
312.000 personas

Sector medio frágil

11,0% hogares

148.500 hogares
356.500 personas

Sector medio "Clase media"

44,3% hogares

601.000 hogares
1.254.000 personas

Sectores acomodados

9,5% hogares

129.000 hogares
234.000^a personas

Población por estrato de ingresos (%). 4to. trimestre. Años 2015/2023

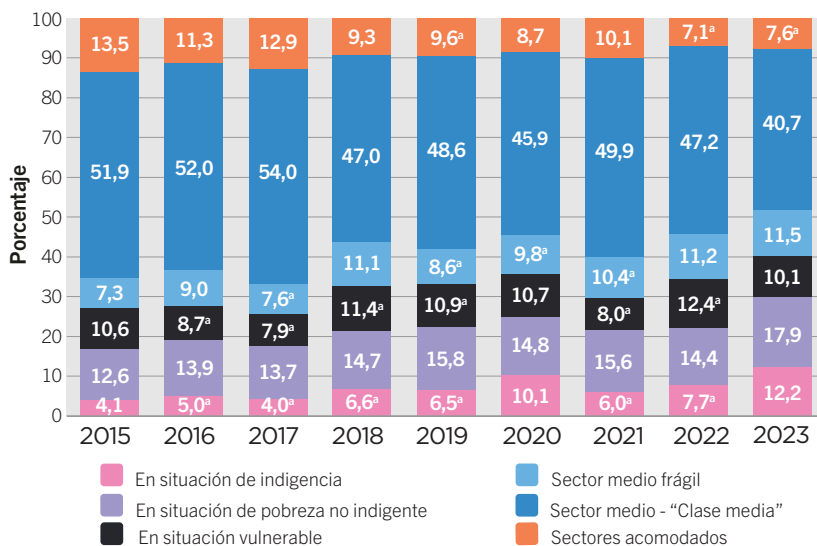

Dinámica del período

- A pesar de las altas tasas de actividad y empleo, la expansión de los ingresos no resulta suficiente para mantener las condiciones de vida de la población en los niveles del año anterior. Los aumentos en los ingresos laborales y no laborales quedan muy por debajo de la suba de los precios. Al interior de los primeros, la pérdida de ingresos reales se da en todas las categorías ocupacionales y entre los segundos, se destaca la pérdida de poder adquisitivo de las jubilaciones y pensiones.
- Las condiciones de vida de los hogares de la Ciudad se deterioran en forma generalizada, afectando el acceso a las canastas básicas y reduciéndose el peso de los sectores medios.
- La pobreza y en particular indigencia alcanzan las incidencias más altas de la serie iniciada en 2015 para un cuarto trimestre. Dentro de los hogares en condición de pobreza, 35,5% no tiene ingresos suficientes para costear una canasta básica de alimentos.
- Los hogares en condición de pobreza junto con los que están en situación vulnerable conforman el agregado de hogares en condición de vulnerabilidad, que en el período representan 35,2% del total. Allí reside el 40,2% de la población de la Ciudad.
- La caída en el bienestar también se observa en los sectores medios. Unas 199.000 personas que estaban en este estrato se mueven hacia abajo en la pirámide de ingresos.
- En la estructura general por estratos de ingresos, los cambios más importantes en relación a 2019 (antes de la pandemia) se observan en el mayor peso de los hogares en condición de pobreza, con la paralela disminución del segmento medio.

^aValor con carácter indicativo (el coeficiente de variación estimado es mayor al 10% y menor o igual al 20%).

Nota: las personas se clasifican según el estrato al que corresponde el hogar en el que residen.

Condiciones de vida en la Ciudad de Buenos Aires: indigencia y pobreza por ingresos y estratificación. 4to. trimestre de 2023

Introducción

De acuerdo con información de la Encuesta Trimestral de Ocupación e Ingresos (ETOI), de la Dirección General de Estadística y Censos - GCBA, en el cuarto trimestre de 2023, el empleo no varía respecto al mismo período del año anterior, mientras que la actividad cae levemente. Por lo tanto, la tasa de desocupación se reduce¹.

A pesar de que el empleo en la Ciudad se mantiene en un nivel alto, la expansión de los ingresos no resulta suficiente para mantener las condiciones de vida de la población en la comparación interanual. Los aumentos en los ingresos laborales quedan por debajo de la suba de los precios, pero quedan especialmente rezagados los ingresos no laborales, entre los que se incluyen las jubilaciones y pensiones².

Como resultado de las dinámicas anteriores, los guarismos de pobreza aumentan respecto del mismo período del año anterior y se constituyen en los más altos para un cuarto trimestre desde el inicio de la serie en 2015. Dentro de la población total de la Ciudad de Buenos Aires, se destaca la reducción interanual en la porción correspondiente a los sectores medios, que toca el mínimo histórico.

Metodología

El desarrollo de la metodología de las Líneas de Indigencia y de Pobreza para la Ciudad de Buenos Aires (Canastas Básicas Alimentaria y Total), combinado con la Canasta Total (CT) del preexistente Sistema de Canastas de Consumo, que establece umbrales mínimos de satisfacción de las necesidades básicas de los hogares, permitió obtener una nueva estratificación de los hogares de la CABA en términos de su capacidad de acceso al consumo de bienes y servicios.

1 Al respecto, véase el Informe de Resultados N° 1838: [Indicadores laborales de la Ciudad de Buenos Aires. 4to. trimestre de 2023. Marzo de 2024. DGESYC.](#)

2 Dentro de los ingresos laborales, la pérdida de ingreso real se observa en todas las categorías ocupacionales. Al respecto, véase el Informe de Resultados N° 1842: [Ingresos en la Ciudad de Buenos Aires. 4to. trimestre de 2023. Marzo de 2024. DGESYC.](#)

El criterio de estratificación utilizado recoge los antecedentes de la DGESYC³ y permite, por un lado, identificar a los sectores más desprotegidos de la sociedad en términos de situaciones de indigencia y de pobreza y, por el otro, da cuenta de la heterogeneidad de los sectores no pobres de manera de facilitar un análisis más integral de la situación social de la Ciudad de Buenos Aires, la de cada uno de los estratos definidos y su evolución en el tiempo.

El método utilizado para la estratificación consiste en comparar el valor de canastas de bienes y servicios que satisfacen las necesidades básicas⁴ de los hogares con los ingresos que éstos poseen para adquirirlos en el mercado. La fuente utilizada para obtener esos ingresos es la Encuesta Trimestral de Ocupación e Ingresos (ETOI)⁵.

En este informe se efectúa un detalle de la evolución de sectores sociales de la Ciudad a partir de las siguientes categorías de estratos:

En situación de indigencia: Hogares cuyo ingreso total mensual no alcanza para cubrir la Canasta Básica Alimentaria (CBA - Línea de indigencia).

3 Para conocer el primer antecedente de esta estratificación para la Ciudad de Buenos Aires, véase, Informe de Resultados N° 544: ["El sector medio en la Ciudad de Buenos Aires: una aproximación a partir de la estratificación de la población porteña según ingresos."](#)

4 La estimación del valor de las canastas de los hogares toma en consideración las características de cada uno de ellos, tales como el ciclo vital, el tamaño, la edad de sus miembros, entre otras, lo cual posibilita conocer el perfil de cada segmento de población.

5 El informe de valorización de umbrales mínimos correspondiente a noviembre de 2023 es el Informe de Resultados N° 1817 de la DGESYC (diciembre de 2023): ["Líneas de pobreza y Canastas de consumo para la Ciudad de Buenos Aires. Noviembre de 2023"](#). Con el objetivo de facilitar la interpretación de esos datos, también puede consultarse una síntesis de la metodología, las fuentes utilizadas y la aplicabilidad de esta información en el documento ["Construcción de las líneas de indigencia \(LI\) y pobreza \(LP\) para la Ciudad de Buenos Aires. Síntesis metodológica" \(mayo de 2016\)](#). Finalmente, para datos del índice de precios al consumidor (IPCBA) del período, véase el Informe de Resultados N° 1824 de la DGESYC (enero de 2024): ["IPCBA. Diciembre de 2023"](#).

En situación de pobreza no indigente: Hogares cuyo ingreso total mensual no alcanza para cubrir la Canasta Básica Total (CBT – Línea de pobreza) pero permite al menos adquirir la CBA.

En situación vulnerable (no pobres): Hogares cuyo ingreso total mensual es de al menos la CBT y no alcanza la Canasta Total (CT) del Sistema de Canastas de Consumo.

Sector medio frágil: Hogares cuyo ingreso total mensual es de al menos la CT y no alcanza 1,25 veces la CT del Sistema de Canastas de Consumo.

Sector medio “clase media”: Hogares cuyo ingreso total mensual es de al menos 1,25 veces la CT y no alcanza 4 veces la CT del Sistema de Canastas de Consumo.

Sectores acomodados: Hogares cuyo ingreso mensual es de 4 veces o más la CT del Sistema de Canastas de Consumo.

Las personas se clasifican según el estrato al que corresponde el hogar.

En la primera parte de este informe se expone la estructura de los hogares y las personas residentes en la Ciudad de Buenos Aires en el cuarto trimestre de 2023 en términos de los estratos señalados y su evolución interanual. Luego se analiza la dinámica del segundo semestre del año.

Situación en el 4to. trimestre de 2023

En el cuarto trimestre de 2023, la pobreza se ubica en **24,3% de los hogares (330.000 hogares) y 30,1% de las personas (928.000 personas)**, guarismos que superan a los del mismo período del año anterior (C.1, C.2 y G.1).

La **indigencia** alcanza al **8,6% de los hogares (117.000 hogares)**, siendo el número más alto de la serie para un cuarto trimestre y al **12,2% de las personas (376.000 personas)**.

Dentro del conjunto de hogares y personas en situación de pobreza, los que están en situación extrema (indigencia) se incrementan, pasando a representar el **35,5% de los hogares y del 40,5% de las personas con carencias de ingresos**.

Algunos grupos resultan más impactados por la pobreza que otros. Cabe destacar a los **hogares encabezados por mujeres** (donde la incidencia de la pobreza es de 26,0%, frente a 22,6% con jefe

varón), por una persona **desocupada** (2,6 veces más alta que la incidencia del total), o por una ocupada en **servicio doméstico** (55,8%). También a los hogares que están **ubicados en la zona sur** (34,1%) y a los que **tienen niños y niñas de menos de 14 años** (39,8%), estos últimos con incidencias de la pobreza y de la indigencia crecientes con el número de niños y niñas en el hogar. **En cambio, la porción de hogares con presencia de adultos mayores que están en situación de pobreza está por debajo del promedio** (17,2%) y se reduce con la cantidad de personas mayores de 65 años en el hogar, producto de la amplia cobertura jubilatoria que garantiza un mínimo de ingresos.

Se destaca que el **43,5% de los niños, niñas y adolescentes (0-17 años) residen en hogares en condición de pobreza (301.500 personas en ese grupo de edad)**. Un año atrás, el guarismo era de 33,8%.

El ingreso per cápita familiar de los hogares en condición de indigencia es de \$35.260 y el de los que padecen pobreza no indigente es de \$96.856.

En promedio, se requeriría transferir \$130.159 a cada hogar en situación de pobreza para que salgan de esa condición. Esa brecha de ingresos representa, siempre en promedio, el 39,1% de la canasta básica total.

En promedio, los hogares en condición de pobreza tienen 2,8 miembros, por encima del 2,3 del promedio de la Ciudad.

Por otra parte, el peso de los estratos no pobres se reduce en la comparación interanual, **como contraparte del aumento de los estratos pobres**. Además, dentro de este conjunto, se destacan la **reducción en la participación del sector medio**.

Los hogares en **situación vulnerable** representan el **10,9% de los hogares (148.500 hogares) y en ellos vive el 10,1% de la población (312.000 personas)**. Sumados al conjunto de hogares en condición de pobreza conforman los hogares en vulnerabilidad, que ascienden a 35,2% (unos 478.500 hogares), en los que habita el 40,2% de la población (unas 1.240.500 personas). En el último año, este agregado de población se expande desde 34,5%.

El **sector medio frágil**, ubicado entre los hogares en condición de vulnerabilidad y los sectores medios, está integrado por el **11,0% de los hogares y el 11,5% de las personas (148.500 hogares y 356.000 personas)**, sin variaciones significativas respecto al mismo trimestre de 2022.

Los **sectores medios** asociados a la “clase media” representan la franja más grande: **44,3% de los hogares de la Ciudad de Buenos Aires y 40,7% de la población (unos 601.000 hogares y 1.254.000**

personas, respectivamente) y su participación se contrajo 7,5 pp. en hogares y 6,5 pp. en población en el último año. Los guarismos son los más bajos de toda la serie histórica.

Los **sectores acomodados** de la Ciudad de Buenos Aires tuvieron un retroceso. **El porcentaje de hogares se coloca en 9,5% y el de personas en 7,6%** e involucra a unos **129.000 hogares y 234.000 personas**. Las variaciones interanuales no son significativas en este caso.

En la estructura general por estratos de ingresos, los cambios más importantes en relación a 2019 (antes de la pandemia) se observan en el mayor peso de los hogares en situación de indigencia, en pobreza no indigente y los del *sector medio frágil*, con la paralela disminución del sector medio y, en menor medida de los segmentos acomodados. Esto se traduce como un deterioro simultáneo en las condiciones de vida de los segmentos de mayores y menores ingresos.

Cambios intertrimestrales

En relación al trimestre anterior, hay un importante crecimiento en el número de hogares en situación de pobreza (4,3 pp. en hogares y 4,2 pp. en personas). Dentro del conjunto de hogares no pobres, tal como ocurre en la dinámica interanual, **se destacan la expansión del sector frágil (2,3 pp. en hogares y 3,0 pp. en población, respectivamente, y la reducción del sector medio y el acomodado⁶ (C.1).**

6 Cabe advertir que la comparación más correcta es la interanual, dado que está libre de factores estacionales. Tanto en el mercado de trabajo -y por ende en los ingresos laborales-, como en los ingresos no laborales y en los precios de los bienes y servicios que consumen los hogares, hay regularidad en una parte de los cambios que presentan las variables de un trimestre a otro, por lo que las variaciones intertrimestrales en los indicadores de condiciones de vida no deberían interpretarse como mejora o deterioro si no se los aísla de este componente.

C.1

Distribución de hogares y personas por estrato de ingresos (%). Ciudad de Buenos Aires. 4to. trimestre de 2023

	4to. trimestre			
	Hogares		Personas	
	Porcentajes	Valores absolutos	Porcentajes	Valores absolutos
Total	100,0	1.357.000	100,0	3.084.000
En situación de pobreza	24,3	330.000	30,1	928.000
En situación de indigencia	8,6	117.000	12,2	376.000
En situación de pobreza no indigente	15,7	213.000	17,9	552.000
No pobres	75,7	1.027.000	69,9	2.156.000
En situación vulnerable	10,9	148.500	10,1	312.000
Sector medio frágil	11,0	148.500	11,5	356.000
Sector medio - "Clase media"	44,3	601.000	40,7	1.254.000
Sectores acomodados	9,5	129.000	7,6 ^a	234.000 ^a

^aValor de la celda con carácter indicativo (el coeficiente de variación estimado es mayor al 10% y menor o igual al 20%).

Clasificación de los hogares: En situación de indigencia: Hogares cuyo ingreso total mensual no alcanza para cubrir la Canasta Básica Alimentaria (CBA - Línea de indigencia). En situación de pobreza no indigente: Hogares cuyo ingreso total mensual no alcanza para cubrir la Canasta Básica Total (CBT - Línea de pobreza) pero permite al menos adquirir la CBA. No pobres en situación vulnerable: Hogares cuyo ingreso total mensual es de al menos la CBT y no alcanza la Canasta Total (CT) del Sistema de Canastas de Consumo. Sector medio frágil: Hogares cuyo ingreso total mensual es de al menos la CT y no alcanza 1,25 veces la CT del Sistema de Canastas de Consumo. Sector medio - "Clase media": Hogares cuyo ingreso total mensual es de al menos 1,25 veces la CT y no alcanza 4 veces la CT del Sistema de Canastas de Consumo. Sectores acomodados: Hogares cuyo ingreso mensual es de 4 veces o más la CT del Sistema de Canastas de Consumo.

Nota: la Línea de pobreza se construye para cada hogar de acuerdo a su composición, tomando en consideración economías de escala y equivalencias específicas. En cada período, se estiman por separado los valores de los bienes y servicios básicos que conforman los componentes no alimentarios de la Canasta Básica Total (agrupados en 12 categorías), que son los que tienen un carácter prioritario en la asignación del gasto por parte de los hogares de acuerdo con lo observado en la población.

Las personas se clasifican según el estrato al que corresponde el hogar.

Los valores absolutos de hogares y personas se presentan aproximados, dado que provienen de una fuente muestral.

La suma de los valores parciales puede diferir del total por procedimientos de redondeo.

Fuente: Dirección General de Estadística y Censos (Ministerio de Hacienda y Finanzas GCBA), sobre la base de datos de ETOI y Líneas de indigencia y de pobreza y Canasta total del Sistema de Canastas de Consumo.

C.2

**Distribución de hogares y personas por estrato de ingresos (%). Ciudad de Buenos Aires.
1er. trimestre de 2015/4to. trimestre de 2023**

Período	Total	En situación de pobreza	En situación de indigencia	En situación de pobreza no indigente	No pobres	En situación vulnerable	Sector medio frágil	Sector medio - "Clase media"	Sectores acomodados	
Hogares										
2015	1er. trim.	100,0	11,8	4,5 ^a	7,3	88,2	7,9	8,7	56,9	14,7
	2do. trim.	100,0	10,7	3,4 ^a	7,3	89,3	8,5	10,1	56,8	13,9
	3er. trim.	100,0	9,4	2,4 ^a	7,0	90,6	8,1	9,2	55,7	17,6
	4to. trim.	100,0	11,2	2,8 ^a	8,4	88,7	9,5	7,8	54,7	16,7
2016	1er. trim.	100,0	12,3	4,1 ^a	8,3	87,7	7,6	9,7	53,8	16,6
	2do. trim.	100,0	14,7	3,9 ^a	10,9	85,3	9,9	9,5	53,5	12,4
	3er. trim.	100,0	12,7	3,4 ^a	9,3	87,3	8,0	9,0	55,2	15,0
	4to. trim.	100,0	13,3	3,4 ^a	9,9	86,7	8,1	9,8	54,8	14,0
2017	1er. trim.	100,0	10,2	2,9 ^a	7,3	89,8	7,6	9,0	55,3	17,9
	2do. trim.	100,0	11,9	2,6 ^a	9,3	88,1	8,1	8,6	57,0	14,4
	3er. trim.	100,0	12,2	3,6 ^a	8,6	87,8	7,2	7,2	57,4	16,0
	4to. trim.	100,0	11,5	2,6 ^a	8,9	88,6	7,3 ^a	8,4 ^a	57,8	15,1
2018	1er. trim.	100,0	11,6	3,1 ^a	8,5	88,5	7,6	8,5	54,1	18,3
	2do. trim.	100,0	12,5	3,2 ^a	9,3	87,5	8,5	8,4	55,3	15,3
	3er. trim.	100,0	14,7	3,8 ^a	11,0	85,3	8,8	7,9	52,9	15,7
	4to. trim.	100,0	15,1	4,0 ^a	11,2	84,9	11,5	11,1	51,0	11,3
2019	1er. trim.	100,0	14,8	4,3 ^a	10,5	85,2	9,5	9,0	53,3	13,4
	2do. trim.	100,0	17,2	4,6 ^a	12,7	82,8	11,5	10,2	49,7	11,4
	3er. trim.	100,0	14,8	4,0 ^a	10,8	85,2	11,0	9,0 ^a	51,5	13,7
	4to. trim.	100,0	16,1	4,5 ^a	11,6	83,9	11,1	8,6	52,2	12,0
2020	1er. trim.	100,0	17,2	5,7 ^a	11,5	82,8	7,9	8,5	52,9	13,4
	2do. trim.	100,0	26,1	11,7	14,4	73,9	11,0	9,1	45,4	8,4
	3er. trim.	100,0	22,0	9,7	12,3	78,0	9,2	8,6 ^a	49,4	10,9
	4to. trim.	100,0	20,2	7,8	12,4	79,8	10,5	10,2	48,4	10,7
2021	1er. trim.	100,0	19,7	6,6	13,1	80,3	10,5	9,2	49,6	11,0
	2do. trim.	100,0	20,5	6,4	14,1	79,6	10,6	10,9	49,5	8,6
	3er. trim.	100,0	16,9	6,5	10,4	83,1	9,6	9,3	50,8	13,4
	4to. trim.	100,0	15,6	4,1 ^a	11,5	84,4	8,6 ^a	9,1 ^a	53,5	13,2
2022	1er. trim.	100,0	15,2	4,7 ^a	10,5	84,8	7,0	11,2	51,2	15,4
	2do. trim.	100,0	17,2	5,0 ^a	12,2	82,8	7,3 ^a	9,0 ^a	56,2	10,3
	3er. trim.	100,0	17,6	5,5 ^a	12,1	82,4	7,6	8,4	53,2	13,2
	4to. trim.	100,0	16,9	5,4 ^a	11,5	83,1	10,7	11,8	51,8	8,8
2023	1er. trim.	100,0	15,8	5,5 ^a	10,3	84,2	9,4	9,9	53,1	11,8
	2do. trim.	100,0	21,3	7,5	13,8	78,7	12,2	8,8	49,4	8,3
	3er. trim.	100,0	20,1	6,9	13,2	79,9	9,0	8,7	50,6	11,6
	4to. trim.	100,0	24,3	8,6	15,7	75,7	10,9	11,0	44,3	9,5

Continúa

C.2

Conclusión

Período	Total	En situación de pobreza	En situación de indigencia	En situación de pobreza no indigente	No pobres	En situación vulnerable	Sector medio frágil	Sector medio - "Clase media"	Sectores acomodados	
Personas										
2015	1er. trim.	100,0	17,2	6,6	10,5	82,8	8,8 ^a	8,3	53,2	12,5
	2do. trim.	100,0	16,4	5,2	11,2	83,6	9,2	9,8	52,8	11,8
	3er. trim.	100,0	13,6	3,3	10,3	86,4	10,0	8,2	53,6	14,7
	4to. trim.	100,0	16,7	4,1	12,6	83,3	10,6	7,3	51,9	13,5
2016	1er. trim.	100,0	17,6	5,4	12,2	82,4	8,7 ^a	10,4	49,7	13,6
	2do. trim.	100,0	21,1	5,8	15,3	78,9	10,8	8,7	49,4	10,0
	3er. trim.	100,0	18,1	4,8	13,3	81,9	8,1 ^a	8,8 ^a	52,8	12,4
	4to. trim.	100,0	18,9	5,0	13,9	81,0	8,7 ^a	9,0	52,0	11,3
2017	1er. trim.	100,0	14,9	4,0 ^a	10,9	85,0	8,2 ^a	9,3	52,5	15,0
	2do. trim.	100,0	16,2	3,7 ^a	12,5	83,8	9,1 ^a	8,9 ^a	54,5	11,3
	3er. trim.	100,0	17,0	4,6 ^a	12,4	83,0	7,3 ^a	7,6	55,2	12,9
	4to. trim.	100,0	17,7	4,0 ^a	13,7	82,4	7,9 ^a	7,6 ^a	54,0	12,9
2018	1er. trim.	100,0	16,0	4,3 ^a	11,7	83,9	8,7 ^a	8,8 ^a	51,0	15,4
	2do. trim.	100,0	18,4	5,6 ^a	12,8	81,6	9,4	8,5	51,1	12,6
	3er. trim.	100,0	20,9	6,5 ^a	14,4	79,1	10,2	7,4 ^a	48,8	12,8
	4to. trim.	100,0	21,3	6,6 ^a	14,7	78,7	11,4 ^a	11,1	47,0	9,3
2019	1er. trim.	100,0	19,1	6,0 ^a	13,1	80,9	9,5 ^a	10,1	50,7	10,8
	2do. trim.	100,0	22,1	6,2 ^a	15,9	77,9	12,2 ^a	10,3	46,4	9,1
	3er. trim.	100,0	19,4	5,5 ^a	13,9	80,6	11,4	10,2	47,8	11,2
	4to. trim.	100,0	22,3	6,5 ^a	15,8	77,7	10,9 ^a	8,6 ^a	48,6	9,6
2020	1er. trim.	100,0	22,9	7,8 ^a	15,1	77,1	8,1 ^a	8,5 ^a	49,1	11,4
	2do. trim.	100,0	33,6	15,7	17,9	66,4	10,7	8,2	41,3	6,3
	3er. trim.	100,0	29,2	13,2	16,1	70,8	8,6 ^a	7,8 ^a	46,0	8,3
	4to. trim.	100,0	24,9	10,1	14,8	75,1	10,7	9,8 ^a	45,9	8,7
2021	1er. trim.	100,0	26,5	9,4 ^a	17,1	73,5	11,1	9,0 ^a	44,8	8,6
	2do. trim.	100,0	26,4	9,8	16,6	73,6	10,4	10,7	45,8	6,7 ^a
	3er. trim.	100,0	23,6	9,7	13,9	76,4	9,2	10,2	46,7	10,3
	4to. trim.	100,0	21,6	6,0 ^a	15,6	78,4	8,0 ^a	10,4 ^a	49,9	10,1
2022	1er. trim.	100,0	20,3	5,9 ^a	14,4	79,7	7,6 ^a	12,1	48,2	11,8
	2do. trim.	100,0	23,6	7,5 ^a	16,1	76,4	7,9 ^a	10,0 ^a	50,8	7,9
	3er. trim.	100,0	23,0	8,3 ^a	14,7	77,0	7,9 ^a	8,5 ^a	50,6	10,0
	4to. trim.	100,0	22,1	7,7 ^a	14,4	77,9	12,4 ^a	11,2	47,2	7,1 ^a
2023	1er. trim.	100,0	21,8	8,4 ^a	13,4	78,2	10,1 ^a	10,6 ^a	49,2	8,2
	2do. trim.	100,0	27,0	10,2	16,7	73,0	13,2	9,0 ^a	45,1	5,7 ^a
	3er. trim.	100,0	25,9	10,1	15,8	74,1	9,2	8,5	46,7	9,7
	4to. trim.	100,0	30,1	12,2	17,9	69,9	10,1	11,5	40,7	7,6 ^a

^aValor de la celda con carácter indicativo (el coeficiente de variación estimado es mayor al 10% y menor o igual al 20%).

Clasificación de los hogares:

En situación de indigencia: Hogares cuyo ingreso total mensual no alcanza para cubrir la Canasta Básica Alimentaria (CBA - Línea de indigencia).

En situación de pobreza no indigente: Hogares cuyo ingreso total mensual no alcanza para cubrir la Canasta Básica Total (CBT - Línea de pobreza) pero permite al menos adquirir la CBA.

No pobres en situación vulnerable: Hogares cuyo ingreso total mensual es de al menos la CBT y no alcanza la Canasta Total (CT) del Sistema de Canastas de Consumo. Sector medio frágil: Hogares cuyo ingreso total mensual es de al menos la CT y no alcanza 1,25 veces la CT del Sistema de Canastas de Consumo.

Sector medio - "Clase media": Hogares cuyo ingreso total mensual es de al menos 1,25 veces la CT y no alcanza 4 veces la CT del Sistema de Canastas de Consumo. Sectores acomodados: Hogares cuyo ingreso mensual es de 4 veces o más la CT del Sistema de Canastas de Consumo.

Nota: la Línea de pobreza se construye para cada hogar de acuerdo a su composición, tomando en consideración economías de escala y equivalencias específicas. En cada período, se estiman por separado los valores de los bienes y servicios básicos que conforman los componentes no alimentarios de la Canasta Básica Total (agrupados en 12 categorías), que son los que tienen un carácter prioritario en la asignación del gasto por parte de los hogares de acuerdo con lo observado en la población.

Las personas se clasifican según el estrato al que corresponde el hogar.

Los valores absolutos de hogares y personas se presentan aproximados, dado que provienen de una fuente muestral.

La suma de los valores parciales puede diferir del total por procedimientos de redondeo.

Los datos del tercer trimestre de 2020 fueron revisados, por cuanto puede haber diferencias en relación a los publicados anteriormente.

Fuente: Dirección General de Estadística y Censos (Ministerio de Hacienda y Finanzas GCBA), sobre la base de datos de ETOI y Líneas de indigencia y de pobreza y Canasta total del Sistema de Canastas de Consumo.

G.1

Incidencia de la pobreza en hogares. Intervalos de confianza al 90%. Ciudad de Buenos Aires. 1er. trimestre de 2015/4to. trimestre de 2023

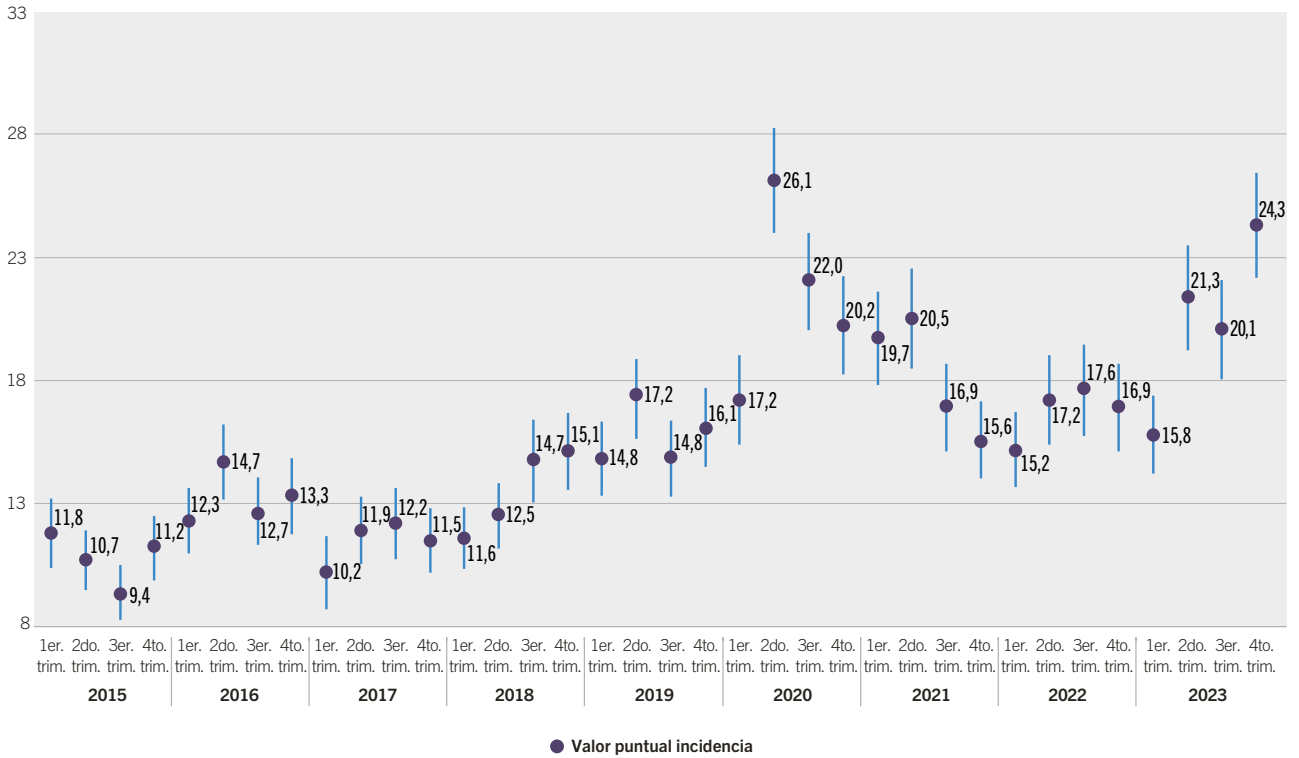

Nota: cuando los intervalos de confianza construidos al 90% se solapan, no habría diferencia estadísticamente significativa en los valores de la variable. Los datos del tercer trimestre de 2020 fueron revisados, por cuanto puede haber diferencias en relación a los publicados anteriormente.
Fuente: Dirección General de Estadística y Censos (Ministerio de Hacienda y Finanzas GCBA). ETOI.

G.2

Incidencia de la pobreza en personas. Intervalos de confianza al 90%. 1er. trimestre de 2015/ 4to. trimestre de 2023

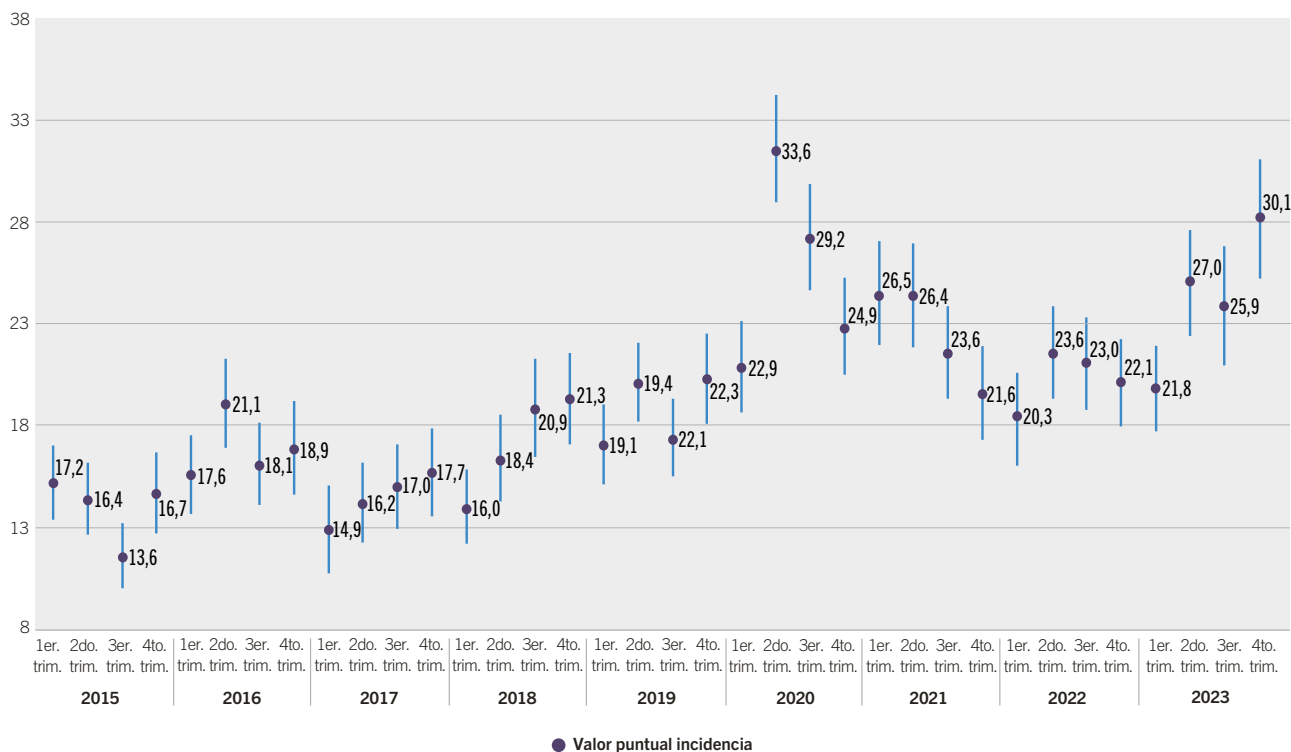

Nota: cuando los intervalos de confianza construidos al 90% se solapan, no habría diferencia estadísticamente significativa en los valores de la variable.

Los datos del tercer trimestre de 2020 fueron revisados, por cuanto puede haber diferencias en relación a los publicados anteriormente.

Fuente: Dirección General de Estadística y Censos (Ministerio de Hacienda y Finanzas GCBA). ETOI.

Situación en el segundo semestre de 2023

En el Cuadro 3 se presenta la evolución semestral de los estratos de ingreso.

En el segundo semestre, la pobreza se coloca en 22,1% al medirse en hogares y 28,0% en personas. Al comparar la dinámica interanual, se observa que **también en el segundo semestre** —y como resultado de la evolución en los trimestres tres y cuatro— **hay un aumento en la incidencia de la indigencia y de la pobreza no indigente en hogares, de 2,3 pp. y 2,6 pp. respectivamente.** Como contraparte, se reducen los hogares (y personas) no pobres en la misma magnitud. El mayor cambio en este último conjunto se produce en los estratos medios, que reducen su peso en 5,1 pp. en hogares y 5,2 pp. en personas (C.3).

C.3

Distribución de hogares y personas por estrato de ingresos (%). Ciudad de Buenos Aires.
1er. semestre de 2015/2do. semestre de 2023

Período	Total	En situación de pobreza	En situación de indigencia	En situación de pobreza no indigente	No pobres	En situación vulnerable	Sector medio frágil	Sector medio - "Clase media"	Sectores acomodados	
Hogares										
2015	1 sem.	100,0	11,3	3,9 ^a	7,4	88,7	8,2	9,4	56,8	14,3
	2 sem.	100,0	10,3	2,6 ^a	7,7	89,6	8,8	8,5	55,2	17,1
2016	1 sem.	100,0	13,5	4,0 ^a	9,5	86,5	8,8	9,6	53,7	14,5
	2 sem.	100,0	13,0	3,4 ^a	9,6	87,0	8,1	9,4	55,0	14,5
2017	1 sem.	100,0	11,1	2,7 ^a	8,4	88,9	7,9	8,8	56,2	16,2
	2 sem.	100,0	11,8	3,1 ^a	8,7	88,1	7,2	7,8	57,6	15,5
2018	1 sem.	100,0	12,0	3,1 ^a	8,9	88,0	8,0	8,5	54,7	16,8
	2 sem.	100,0	14,9	3,9 ^a	11,1	85,1	10,1	9,5	51,9	13,5
2019	1 sem.	100,0	16,0	4,4 ^a	11,6	84,0	10,5	9,6	51,5	12,4
	2 sem.	100,0	15,5	4,3 ^a	11,2	84,5	11,0	8,8	51,8	12,8
2020	1 sem.	100,0	21,6	8,7 ^a	13,0	78,4	9,5	8,8	49,2	10,9
	2 sem.	100,0	21,1	8,7	12,4	78,9	9,8	9,4	48,9	10,8
2021	1 sem.	100,0	20,1	6,5	13,6	79,9	10,5	10,0	49,6	9,8
	2 sem.	100,0	16,2	5,2	11,0	83,8	9,1	9,2	52,2	13,3
2022	1 sem.	100,0	16,2	4,9	11,3	83,8	7,1	10,1	53,7	12,9
	2 sem.	100,0	17,2	5,4	11,8	82,8	9,2	10,1	52,5	11,0
2023	1 sem.	100,0	18,6	6,5	12,1	81,4	10,8	9,4	51,2	10,1
	2 sem.	100,0	22,1	7,7	14,4	77,9	10,0	9,9	47,4	10,6

Continúa

C.3

Conclusión

Período	Total	En situación de pobreza	En situación de indigencia	En situación de pobreza no indigente	No pobres	En situación vulnerable	Sector medio frágil	Sector medio - "Clase media"	Sectores acomodados	
Personas										
2015	1 sem.	100,0	16,8	5,9 ^a	10,9	83,2	9,0	9,1	53,0	12,1
	2 sem.	100,0	15,1	3,7 ^a	11,4	84,8	10,3	7,7	52,7	14,1
2016	1 sem.	100,0	19,4	5,6 ^a	13,8	80,7	9,8	9,6	49,6	11,8
	2 sem.	100,0	18,5	4,9 ^a	13,6	81,5	8,4	8,9	52,4	11,9
2017	1 sem.	100,0	15,6	3,9 ^a	11,7	84,5	8,7	9,1	53,5	13,2
	2 sem.	100,0	17,3	4,3 ^a	13,0	82,7	7,6	7,6	54,6	12,9
2018	1 sem.	100,0	17,2	5,0 ^a	12,3	82,8	9,1	8,6	51,1	14,0
	2 sem.	100,0	21,1	6,6 ^a	14,5	78,9	10,8	9,2	47,9	11,0
2019	1 sem.	100,0	20,6	6,1 ^a	14,5	79,4	10,8	10,2	48,5	9,9
	2 sem.	100,0	20,9	6,0 ^a	14,8	79,1	11,1	9,4	48,2	10,4
2020	1 sem.	100,0	28,2	11,7 ^a	16,5	71,8	9,4	8,4	45,2	8,9
	2 sem.	100,0	27,1	11,7	15,4	72,9	9,7	8,8	45,9	8,5
2021	1 sem.	100,0	26,5	9,6	16,9	73,5	10,7	9,9	45,3	7,6
	2 sem.	100,0	22,6	7,9	14,7	77,4	8,6	10,3	48,3	10,2
2022	1 sem.	100,0	22,0	6,7	15,3	78,0	7,7	11,1	49,4	9,8
	2 sem.	100,0	22,5	8,0 ^a	14,5	77,5	10,2	9,9	48,9	8,5
2023	1 sem.	100,0	24,4	9,3	15,1	75,6	11,7	9,8	47,2	7,0
	2 sem.	100,0	28,0	11,2	16,8	72,0	9,6	10,0	43,7	8,7

^aValor de la celda con carácter indicativo (el coeficiente de variación estimado es mayor al 10% y menor o igual al 20%).

Clasificación de los hogares:

En situación de indigencia: Hogares cuyo ingreso total mensual no alcanza para cubrir la Canasta Básica Alimentaria (CBA - Línea de indigencia).

En situación de pobreza no indigente: Hogares cuyo ingreso total mensual no alcanza para cubrir la Canasta Básica Total (CBT - Línea de pobreza) pero permite al menos adquirir la CBA.

No pobres en situación vulnerable: Hogares cuyo ingreso total mensual es de al menos la CBT y no alcanza la Canasta Total (CT) del Sistema de Canastas de Consumo.

Sector medio frágil: Hogares cuyo ingreso total mensual es de al menos la CT y no alcanza 1,25 veces la CT del Sistema de Canastas de Consumo.

Sector medio - "Clase media": Hogares cuyo ingreso total mensual es de al menos 1,25 veces la CT y no alcanza 4 veces la CT del Sistema de Canastas de Consumo.

Sectores acomodados: Hogares cuyo ingreso mensual es de 4 veces o más la CT del Sistema de Canastas de Consumo.

Nota: la Línea de pobreza se construye para cada hogar de acuerdo a su composición, tomando en consideración economías de escala y equivalencias específicas. En cada período, se estiman por separado los valores de los bienes y servicios básicos que conforman los componentes no alimentarios de la Canasta Básica Total (agrupados en 12 categorías), que son los que tienen un carácter prioritario en la asignación del gasto por parte de los hogares de acuerdo con lo observado en la población.

Las personas se clasifican según el estrato al que corresponde el hogar.

Los valores absolutos de hogares y personas se presentan aproximados, dado que provienen de una fuente muestral.

La suma de los valores parciales puede diferir del total por procedimientos de redondeo.

Fuente: Dirección General de Estadística y Censos (Ministerio de Hacienda y Finanzas GCBA), sobre la base de datos de ETOI y Líneas de indigencia y de pobreza y Canasta total del Sistema de Canastas de Consumo.

Fecha de publicación: 04/04/2024

Para más información estadística podés seguirnos en nuestras redes,
visitarnos en nuestra web o consultarnos por mail.