

Ingresos en la Ciudad de Buenos Aires. 4to. trimestre de 2023

Informe de resultados | **1842**



Marzo de 2024

Medalla de oro a la calidad en la Gestión Pública



Ingresos en la Ciudad de Buenos Aires. 4to. trimestre de 2023

La Encuesta Trimestral de Ocupación e Ingresos (ETOI) es un relevamiento continuo realizado por la Dirección General de Estadística y Censos de la Ciudad de Buenos Aires, que tiene por objetivo la obtención de estimaciones permanentes de indicadores del mercado de trabajo y de ingresos de la población de la Ciudad de Buenos Aires. La población bajo estudio está constituida por los hogares particulares de la Ciudad de Buenos Aires, quedando excluida la población residente en hogares colectivos, los huéspedes en hoteles turísticos y las personas sin residencia fija. Se trata de un estudio por muestreo de viviendas en las que se encuesta a la totalidad de los hogares que habitan en ellas y a todos sus miembros.

El presente informe refiere a indicadores básicos de ingresos y, en ese sentido presenta medidas sintéticas de tendencia central, de posición y de concentración de los ingresos de los hogares y de la población en el período. En particular, se presentan los niveles de ingresos de los hogares, los ingresos per cápita familiar y los individuales por zona, así como los ingresos de la ocupación principal desagregados por sexo y por categoría ocupacional. Se agregan a estos últimos, las horas trabajadas por sexo.

Esta información será complementada con un próximo informe de resultados: *Análisis de ingresos por fuente. Ciudad de Buenos Aires. 4to. trimestre de 2023*¹.

Resumen ejecutivo

En un contexto de sostenimiento del empleo y tasas de desocupación y subocupación mínimas en la Ciudad de Buenos Aires², los ingresos crecen nominalmente en el cuarto trimestre de 2023 respecto al mismo período del año anterior, por lo que aumentan los ingresos individuales y de los hogares (160,5%).

1 Para conocer la fecha de publicación, véase el [Calendario de publicaciones](#) en la página web de la Dirección General de Estadística y Censos (DGESYC).

2 En el cuarto trimestre de 2023 y en relación al mismo período del año anterior, se sostiene el empleo, en tanto que la actividad se retrae levemente. En consecuencia, la desocupación se reduce, registrándose la tasa más baja de la serie que comienza en 2014 (4,6%). Al respecto, véase el Informe de Resultados N° 1838: [Indicadores laborales de la Ciudad de Buenos Aires. 4to. trimestre de 2023](#). DGESYC.

Pero la evolución de los precios (169,4%) resulta superior a la dinámica de los ingresos laborales (166,1%) en el período y especialmente de los ingresos no laborales (129,6%), lo que se traduce en una pérdida del poder adquisitivo, con repercusiones en las condiciones de vida de los hogares.

Dentro de los ingresos laborales, la categoría con mejor desempeño es el de la población que trabaja por su cuenta, aunque desde valores monetarios promedio más bajos que el resto (161,2%).

En los ingresos no laborales, se destaca la magnitud del atraso respecto a la inflación de las jubilaciones y pensiones (118,1%).

El ingreso total familiar se expande 159,2%, siempre en la comparación interanual.

Se observa un deterioro en la distribución del ingreso, tanto a nivel individual como de los hogares.

Principales resultados

En el cuarto trimestre de 2023, se destacan las siguientes dinámicas en los ingresos de los hogares y de la población de la Ciudad de Buenos Aires:

- El **ingreso total familiar** promedio se ubica en \$565.633, lo que representa una suba del 159,2% con respecto al mismo período del año anterior, 10,2 pp. por debajo de la correspondiente al IPCBA (C.1 y G.1).
- Sobre valores significativamente más bajos, los hogares residentes en el Sur de la Ciudad tienen un alza interanual del 155,5% (\$452.138), por debajo de los del Norte, cuyo incremento fue del 174,0% (\$700.291). En el Centro, el ingreso total familiar sube 154,3% (\$550.044) (C.2).

- El ingreso total familiar promedio en la Ciudad es casi 12,5% superior al **valor de la canasta total para un hogar** compuesto por una pareja de varón y mujer de 35 años, económicamente activos y propietarios de la vivienda con dos niños varones de 6 y 9 años³.
- En relación al mismo período de 2022, la capacidad de compra del ingreso total familiar respecto a la canasta disminuyó.
- El **ingreso per cápita familiar** de los hogares promedia los \$298.006, un 165,2% por encima del registrado en el mismo trimestre de 2022 (C.1).
 - En los hogares del Norte de la Ciudad este ingreso se ubica en \$428.907, en tanto que en el Centro es de \$281.587 y en el Sur de \$190.916 (representando subas del 182,6%, 155,3% y 176,9%, respectivamente) (C.2).
 - Los hogares del Norte, además de contar con mejores ingresos individuales, tienen menos integrantes en promedio, por lo que presentan un ingreso per cápita familiar más alto, que equivale a más de dos veces el del Sur.
- El 30% de los hogares de menores ingresos per cápita concentran el 38,5% de las personas pero sólo el 12,9% de la suma de ingresos. Al mismo tiempo, los que se ubican en el 30% superior involucran al 23,0% de los residentes y más de la mitad de la masa de ingresos (53,1%) (G.5).
- Los **ingresos individuales**, provenientes de fuentes laborales y no laborales, alcanzan los \$349.738, con un incremento interanual del 160,5%, cercano al de los ingresos totales familiares. En la zona Norte, el aumento fue de 171,2%, en el Centro de 152,8% y en el Sur de 169,8%.
 - En promedio, los ingresos de la población en la zona Norte son 93,5% superiores a los de la zona Sur (C.2).
- Los **ingresos laborales** se expanden por encima de los **ingresos no laborales** (166,1% y 129,6% respectivamente) (G.1).
- Los **ingresos de la ocupación principal** ascienden a \$357.235 en el período, lo que marca un crecimiento interanual del 161,9%.
 - La mitad de los trabajadores varones ganan menos de \$300.000 y la mitad de las mujeres, menos de \$260.000 (G.11).
- El 10% de los ocupados con menores ingresos percibe menos de \$80.000 en su ocupación principal. En contraste, el 10% de quienes tienen mejores ingresos, supera los \$700.000. En promedio, el último decil gana 23 veces lo que gana el primero (G9 y C6).
- Con un promedio de **37 horas semanales trabajadas** para toda la población ocupada, los varones registran 40 horas y las mujeres 35 horas.
- Los **ingresos de la población asalariada** alcanzan en promedio \$355.218, marcando un crecimiento interanual de 154,3%. En tanto, los trabajadores por **cuenta propia** perciben \$293.130, con una dinámica interanual (161,2%) que, aun siendo mejor a la de la población asalariada, queda por debajo de la correspondiente a los precios (169,4%) (C.1 y G.1).
- Dentro de los **ingresos no laborales**, las jubilaciones y pensiones son las que mayor pérdida de poder adquisitivo tienen en el último año, con una variación de 118,1% (G.1).
- En lo que respecta a la **distribución de los ingresos** hay un deterioro en las mediciones tanto sobre las personas como sobre los hogares (G.4, G.8, G.12).
 - El **coeficiente de Gini**⁴ del ingreso total familiar se ubica en 0,427 (por arriba del mismo período del año anterior, cuando era de 0,399). Para la población, el ingreso per cápita familiar se incrementa a 0,446 (desde 0,411 un año antes), marcando en este caso también una mayor desigualdad. Algo similar ocurre para la población ocupada, para la que el Gini por ingresos de la ocupación principal es de 0,425, por arriba del correspondiente al mismo período de 2022, cuando se ubicó en 0,388.

3 En el cuarto trimestre de 2023, el promedio mensual de la Canasta Total del hogar compuesto por una pareja de varón y mujer de 35 años, económicamente activos y propietarios de la vivienda con dos niños varones de 6 y 9 años (Hogar 1) es de \$502.864. Los valores mensuales de la Canasta total y el resto de las canastas que componen el Sistema de Canastas de Consumo de la Ciudad de Buenos Aires para el Hogar 1 pueden consultarse en el [Banco de Datos](#) de la DGEYC.

4 El coeficiente de Gini de los ingresos es una medida de la desigualdad en la distribución del ingreso. En ese sentido, establece cuánto se aleja la distribución del ingreso de una distribución perfectamente equitativa. Un coeficiente de Gini igual a 0 (mínimo valor) se traduce como una igualdad absoluta de todos los ingresos, mientras que uno con valor igual a 1 (máximo valor) implica que una sola persona se lleva el total de los ingresos.

C.1

Ingresos. Ciudad de Buenos Aires. 4to. trimestre de 2023

	Ingresos								
	🏠		👤👤						
	Total familiar	Per cápita familiar	Individuales	Laborales	De la ocupación principal	De la población asalariada	De la población por cuenta propia	De patronas/es	No laborales
Ingreso medio (\$)	565.633	298.006	349.738	381.729	357.235	355.218	293.130	716.604	173.027

Nota: se excluye a los hogares y a los ocupados sin ingresos. Se ha imputado el valor de ingresos a aquellos casos que no declaran el monto de los mismos. El ingreso no laboral está compuesto por la suma de ingresos no provenientes del trabajo actual (jubilaciones, pensiones, rentas, alquileres, intereses, dividendos, transferencias estatales y no estatales, ayudas de otros hogares, etc.). Los ingresos de la población asalariada se presentan netos de aguinaldo.

Fuente: Dirección General de Estadística y Censos (Ministerio de Hacienda y Finanzas GCBA). ETOI.

G.1

Variación interanual de los ingresos (%). Ciudad de Buenos Aires. 4to. trimestre de 2023

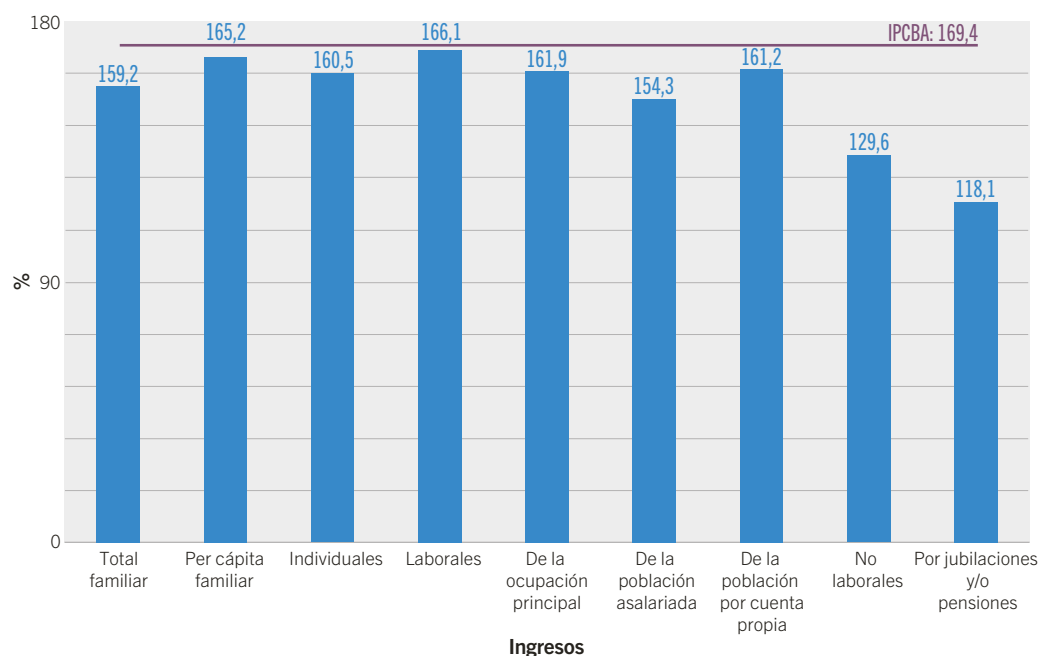



Nota: se excluye a los hogares y a los ocupados sin ingresos. Se ha imputado el valor de ingresos a aquellos casos que no declaran el monto de los mismos. El ingreso no laboral está compuesto por la suma de ingresos no provenientes del trabajo actual (jubilaciones, pensiones, rentas, alquileres, intereses, dividendos, transferencias estatales y no estatales, ayudas de otros hogares, etc.). Los ingresos de la población asalariada se presentan netos de aguinaldo.

Fuente: Dirección General de Estadística y Censos (Ministerio de Hacienda y Finanzas GCBA). ETOI.

C.2

Ingresos (promedio en \$) por zona. Ciudad de Buenos Aires. 4to. trimestre de 2023

Zona	Ingreso total familiar (\$)	Ingreso per cápita familiar (\$)	Ingresos individuales (\$)
Total	565.633	298.006	349.738
Norte 	700.291	428.907	486.314
Centro 	550.044	281.587	338.428
Sur 	452.138	190.916	251.318

Nota: se excluye a los hogares sin ingresos. Se ha imputado el valor de ingresos a aquellos casos que no declaran el monto de los mismos.

Fuente: Dirección General de Estadística y Censos (Ministerio de Hacienda y Finanzas GCBA). ETOI.

Ingresos de los hogares

Ingreso total familiar

C.3

Hogares según deciles de ingreso total familiar. Ciudad de Buenos Aires. 4to. trimestre de 2023

Grupo decílico	Escala de ingresos		Hogares		Personas		Ingresos totales		Ingreso medio (\$)
	Mínimo	Máximo	Abs.	%	Abs.	%	Abs. (miles \$)	% de la suma de ingresos	
1	4.500	140.000	133.939	10,0	224.879	7,3	12.755.152	1,7	95.231
2	140.000	200.000	133.741	10,0	238.423	7,8	22.947.371	3,0	171.581
3	200.000	270.000	135.050	10,1	268.611	8,8	31.450.105	4,1	232.877
4	270.000	340.000	133.390	9,9	284.426	9,3	40.511.272	5,3	303.705
5	340.000	410.000	134.297	10,0	302.228	9,9	51.211.594	6,8	381.331
6	410.000	530.000	133.790	10,0	309.112	10,1	62.606.290	8,3	467.944
7	530.000	650.000	133.396	9,9	356.291	11,6	78.434.106	10,3	587.979
8	650.000	810.000	134.975	10,1	326.104	10,7	98.723.245	13,0	731.419
9	812.000	1.100.000	134.348	10,0	355.590	11,6	128.110.718	16,9	953.574
10	1.100.000	8.937.000	133.914	10,0	395.638	12,9	231.674.137	30,5	1.730.022
Hogares con ingresos¹	4.500	8.937.000	1.340.840	98,8	3.061.302	99,3	758.423.990	100,0	565.633
Hogares sin ingresos	0	0	15.845	1,2	22.555	0,7	0	0,0	0
Total	0	8.937.000	1.356.685	100,0	3.083.857	100,0	758.423.990	100,0	559.027

¹ La suma del porcentaje de hogares por decil corresponde al total de hogares con ingresos.

Nota: se ha imputado el valor de ingresos a aquellos casos que no declaran el monto de los mismos. La suma de las cifras parciales puede diferir del total por procedimientos de redondeo.

Fuente: Dirección General de Estadística y Censos (Ministerio de Hacienda y Finanzas GCBA). ETOI.

G.2

Hogares. Ingreso total familiar según percentil (valor máximo en \$). Ciudad de Buenos Aires. 4to. trimestre de 2023

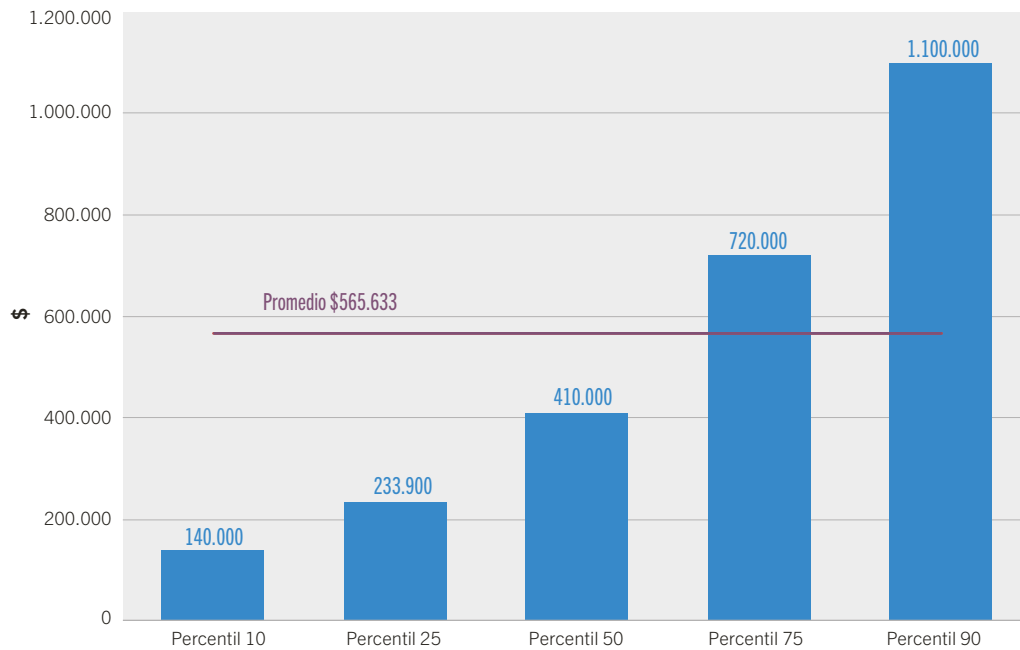

Nota: se excluye a los hogares sin ingresos. Se ha imputado el valor de ingresos a aquellos casos que no declaran el monto de los mismos.
Fuente: Dirección General de Estadística y Censos (Ministerio de Hacienda y Finanzas GCBA). ETOI.

G.3

Hogares. Ratios de ingreso total familiar: percentil 50/percentil 10, percentil 90/percentil 50 y percentil 90/percentil 10. Ciudad de Buenos Aires. 4to. trimestre. Años 2022 y 2023

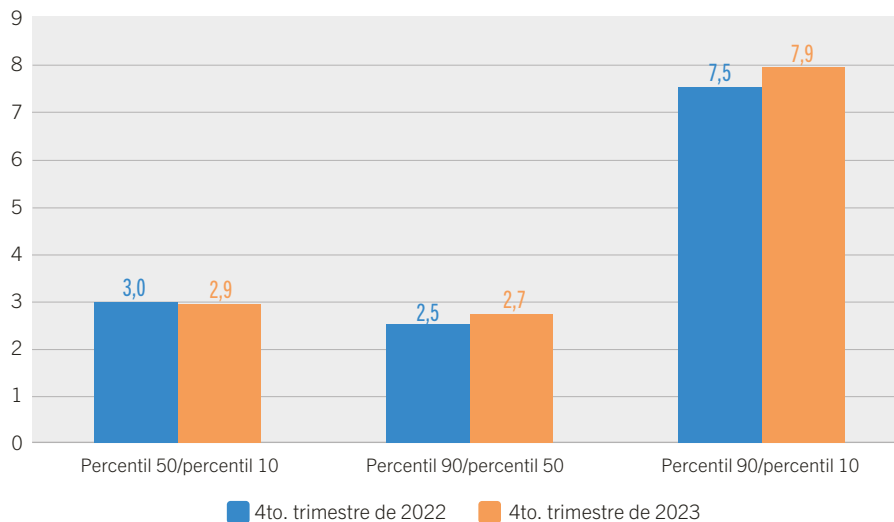

Nota: se excluye a los hogares sin ingresos. Se ha imputado el valor de ingresos a aquellos casos que no declaran el monto de los mismos.
Fuente: Dirección General de Estadística y Censos (Ministerio de Hacienda y Finanzas GCBA). ETOI.

G.4

Hogares. Coeficiente de Gini del ingreso total familiar. Ciudad de Buenos Aires. 1er. trimestre de 2018/ 4to. trimestre de 2023

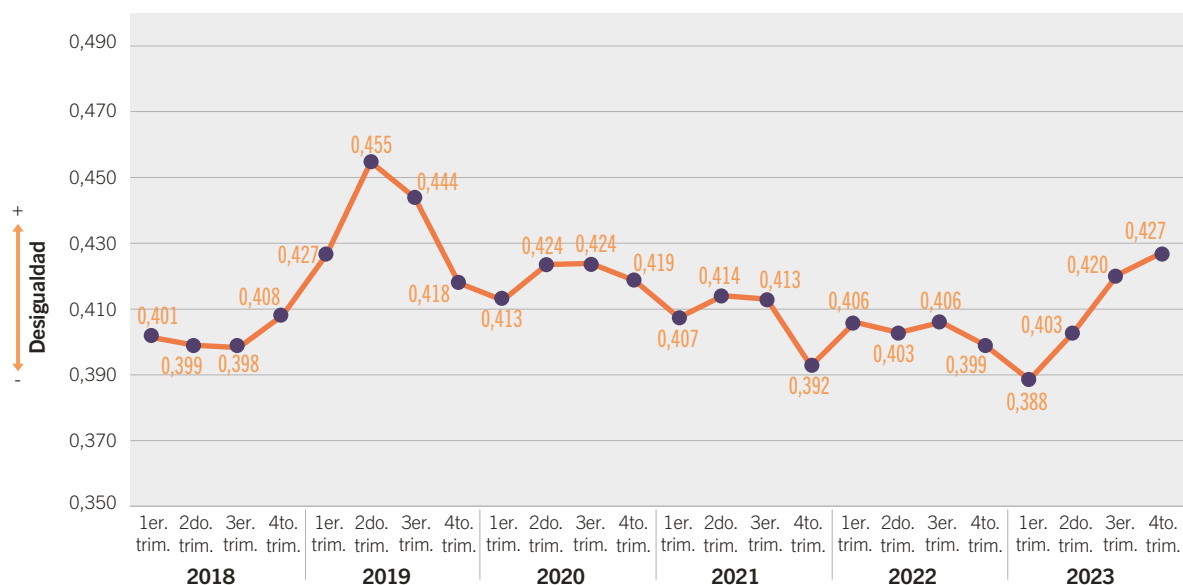

Nota: se excluye a los hogares sin ingresos. Se ha imputado el valor de ingresos a aquellos casos que no declaran el monto de los mismos. La suma de las cifras parciales puede diferir del total por procedimientos de redondeo.

Fuente: Dirección General de Estadística y Censos (Ministerio de Hacienda y Finanzas GCBA). ETOI.

Ingreso per cápita familiar

C.4

Hogares según deciles de ingreso per cápita familiar. Ciudad de Buenos Aires. 4to. trimestre de 2023

Grupo decílico	Escala de ingresos		Hogares		Personas		Ingresos totales		Ingreso per cápita medio (\$)
	Mínimo	Máximo	Abs.	%	Abs.	%	Abs. (miles \$)	% de la suma de ingresos	
1	643	75.000	133.199	9,9	458.914	15,0	21.391.830	2,8	46.856
2	75.000	106.000	135.008	10,1	370.493	12,1	33.795.839	4,5	92.064
3	106.286	137.500	133.707	10,0	347.979	11,4	42.772.137	5,6	123.161
4	138.000	175.000	134.245	10,0	321.496	10,5	49.994.637	6,6	155.323
5	175.000	210.000	134.136	10,0	294.439	9,6	56.253.510	7,4	192.009
6	210.000	270.000	134.339	10,0	295.304	9,6	70.277.647	9,3	238.262
7	270.000	337.500	133.849	10,0	268.111	8,8	80.887.121	10,7	300.850
8	340.000	420.000	134.124	10,0	252.116	8,2	94.432.853	12,5	377.106
9	420.000	600.000	133.932	10,0	252.142	8,2	125.363.358	16,5	502.055
10	600.000	4.800.000	134.301	10,0	200.308	6,5	183.255.059	24,2	951.127
Hogares con ingresos¹	643	4.800.000	1.340.840	98,8	3.061.302	99,3	758.423.990	100,0	298.006
Hogares sin ingresos	0	0	15.845	1,2	22.555	0,7	0	0,0	0
Total	0	4.800.000	1.348.575	100,0	3.083.857	100,0	758.423.990	100,0	294.526

¹ La suma del porcentaje de hogares por decil corresponde al total de hogares con ingresos.

Nota: se ha imputado el valor de ingresos a aquellos casos que no declaran el monto de los mismos. La suma de las cifras parciales puede diferir del total por procedimientos de redondeo.

Fuente: Dirección General de Estadística y Censos (Ministerio de Hacienda y Finanzas GCBA). ETOI.

G.5

Distribución de hogares, población residente e ingresos según estrato de ingreso per cápita familiar. Ciudad de Buenos Aires. 4to. trimestre de 2023

El 30% de hogares con menores ingresos concentra el 12,9% de la masa total, en tanto que el 30% más rico retiene el 53,1%.

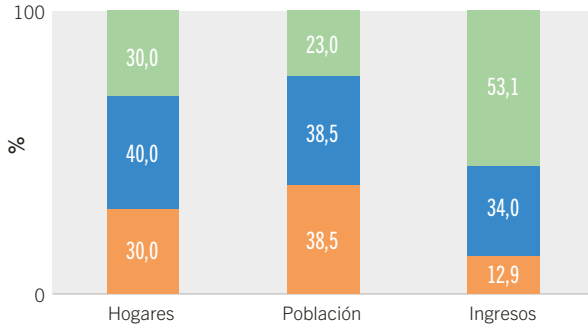

Nota: se ha imputado el valor de ingresos a aquellos casos que no declaran el monto de los mismos. La suma de los valores por decil del cuadro anterior puede diferir de los presentados para los estratos de este gráfico por procedimientos de redondeo.
Fuente: Dirección General de Estadística y Censos (Ministerio de Hacienda y Finanzas GCBA). ETOI.

G.6

Hogares. Ratios de ingreso per cápita familiar: percentil 50/percentil 10, percentil 90/percentil 50 y percentil 90/percentil 10. Ciudad de Buenos Aires. 4to. trimestre. Años 2022 y 2023

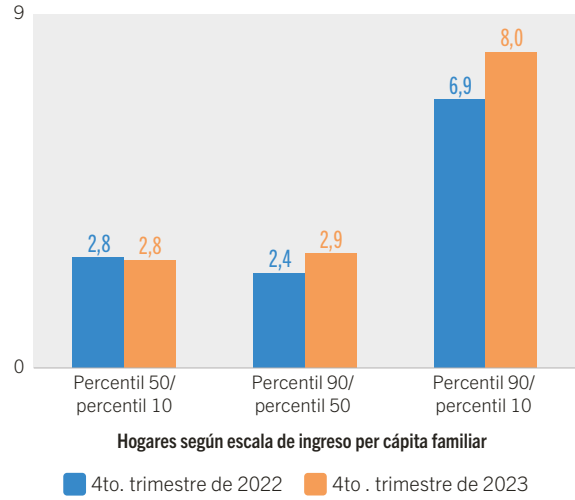

Nota: se excluye a los hogares sin ingresos. Se ha imputado el valor de ingresos a aquellos casos que no declaran el monto de los mismos.
Fuente: Dirección General de Estadística y Censos (Ministerio de Hacienda y Finanzas GCBA). ETOI.

G.7

Hogares. Ingreso per cápita familiar según percentil (valor máximo en \$). Ciudad de Buenos Aires. 4to. trimestre de 2023

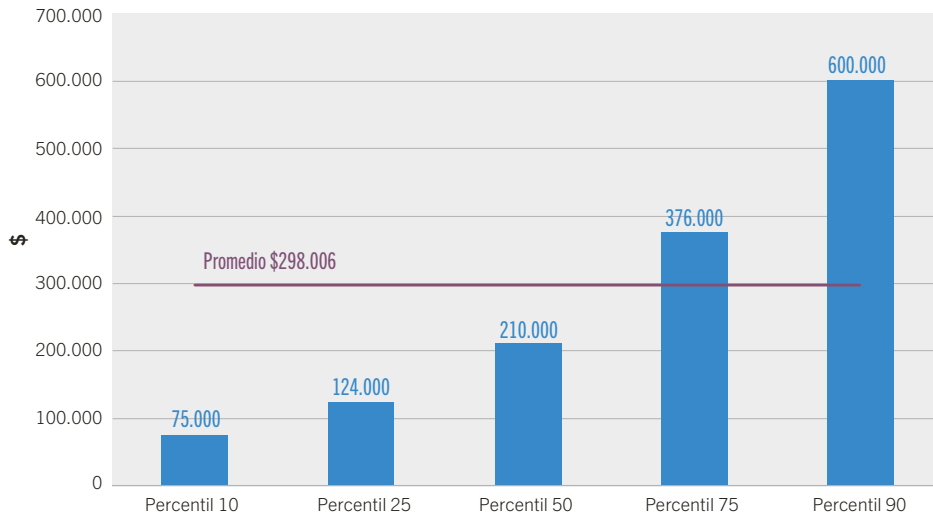

Nota: se excluye a los hogares sin ingresos. Se ha imputado el valor de ingresos a aquellos casos que no declaran el monto de los mismos.
Fuente: Dirección General de Estadística y Censos (Ministerio de Hacienda y Finanzas GCBA). ETOI.

Ingresos de la población

C.5

Población según deciles de ingreso per cápita familiar. Ciudad de Buenos Aires. 4to. trimestre de 2023

Grupo decílico	Escala de ingresos		Personas		Ingresos totales		Ingreso medio (\$)	Mediana de ingreso (\$)
	Mínimo	Máximo	Abs.	%	Abs. (miles \$)	% de la suma de ingresos		
1	0	54.400	308.228	10,0	10.232.191	1,3	33.197	34.000
2	54.800	88.000	309.278	10,0	22.301.501	2,9	72.108	74.250
3	88.000	114.000	307.816	10,0	30.842.035	4,1	100.196	100.000
4	114.000	140.040	307.780	10,0	39.308.614	5,2	127.717	129.000
5	140.500	176.000	309.087	10,0	49.003.974	6,4	158.544	158.571
6	176.667	216.667	304.735	9,9	59.218.475	7,8	194.328	197.500
7	216.667	276.667	312.288	10,1	76.849.015	10,1	246.084	245.000
8	277.000	360.000	308.357	10,0	98.541.737	13,0	319.570	320.000
9	360.000	500.000	307.470	10,0	130.238.610	17,1	423.582	406.000
10	505.000	4.800.000	308.818	10,0	243.360.350	32,0	788.038	650.000
Total	0	4.800.000	3.083.857	100,0	759.896.501	100,0	246.411	176.000

Nota: se incluye a la población en hogares sin ingreso. Se ha imputado el valor de ingresos a aquellos casos que no declaran el monto de los mismos. La suma de las cifras parciales puede diferir del total por procedimientos de redondeo.
Fuente: Dirección General de Estadística y Censos (Ministerio de Hacienda y Finanzas GCBA). ETOI.

G.8

Población. Coeficiente de Gini del ingreso per cápita familiar. Ciudad de Buenos Aires. 1er. trimestre de 2018/4to. trimestre de 2023

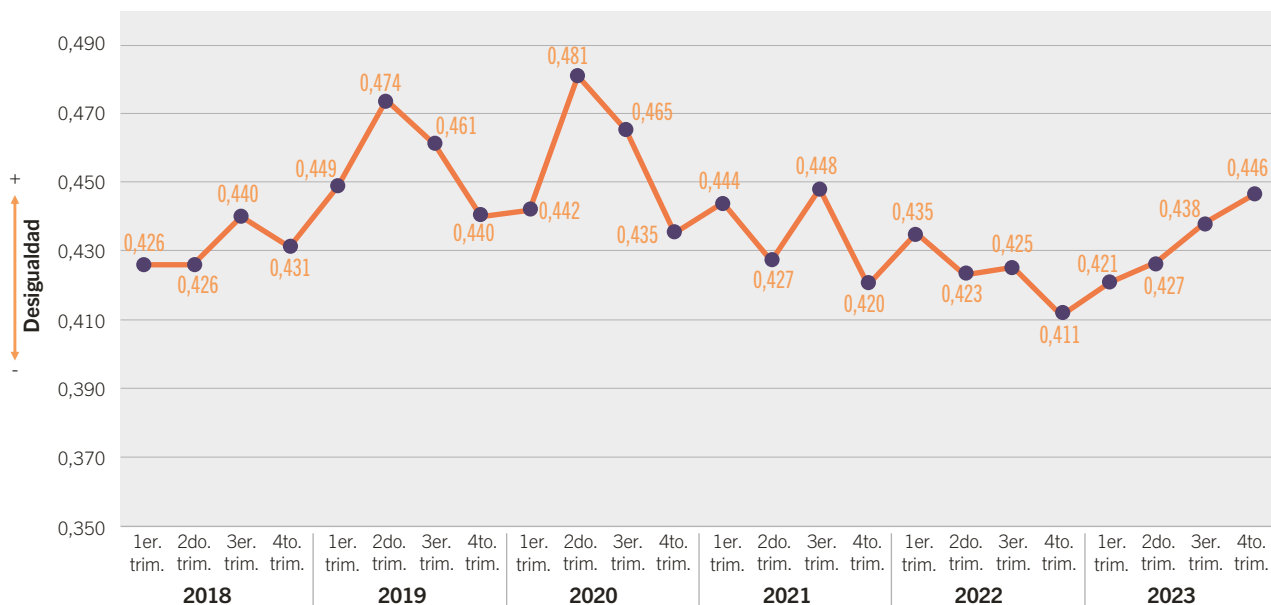

Nota: se incluye a la población en hogares sin ingresos. Se ha imputado el valor de ingresos a aquellos casos que no declaran el monto de los mismos.
Fuente: Dirección General de Estadística y Censos (Ministerio de Hacienda y Finanzas GCBA). ETOI.

Ingresos individuales

Ingreso de la ocupación principal

C.6

Población ocupada según deciles de ingresos de la ocupación principal. Ciudad de Buenos Aires. 4to. trimestre de 2023

Grupo decílico	Escala de ingresos		Personas		Ingresos totales		Ingreso medio (\$)
	Mínimo	Máximo	Abs.	%	Abs. (miles \$)	% de la suma de ingresos	
1	3.000	80.000	156.278	10,0	7.483.998	1,3	47.889
2	80.000	140.000	157.200	10,0	17.161.032	3,1	109.167
3	140.000	185.194	156.341	10,0	25.035.657	4,5	160.135
4	186.000	220.000	156.916	10,0	31.789.801	5,7	202.591
5	220.000	280.000	156.946	10,0	39.364.992	7,0	250.819
6	280.000	300.000	156.717	10,0	46.882.656	8,4	299.155
7	300.000	400.000	155.769	9,9	56.053.022	10,0	359.847
8	400.000	500.000	157.265	10,0	70.822.464	12,7	450.338
9	500.000	700.000	156.865	10,0	92.144.310	16,5	587.412
10	700.000	6.000.000	156.423	10,0	172.948.803	30,9	1.105.648
Población ocupada con ingresos¹	3.000	6.000.000	1.566.720	99,0	559.686.733	100,0	357.235
Población ocupada sin ingresos	0	0	15.281	1,0	0	0,0	0
Total	0	6.000.000	1.582.001	100,0	559.686.733	100,0	353.784

¹ La suma del porcentaje de población por decil corresponde al total de población ocupada con ingresos.

Nota: se ha imputado el valor de ingresos a aquellos casos que no declaran el monto de los mismos. Los ingresos se presentan netos de aguinaldo. La suma de las cifras parciales puede diferir del total por procedimientos de redondeo.

Fuente: Dirección General de Estadística y Censos (Ministerio de Hacienda y Finanzas GCBA). ETOI.

G.9

Población. Ingresos de la ocupación principal según percentil (valor máximo en \$). Ciudad de Buenos Aires. 4to. trimestre de 2023

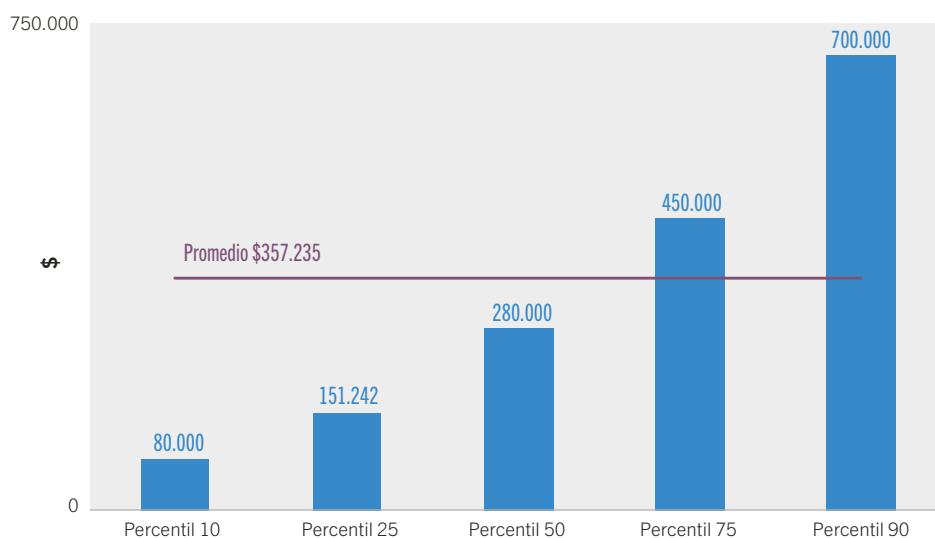

Nota: se excluye a la población ocupada sin ingresos. Se ha imputado el valor de ingresos a aquellos casos que no declaran el monto de los mismos. Los ingresos se presentan netos de aguinaldo.

Fuente: Dirección General de Estadística y Censos (Ministerio de Hacienda y Finanzas GCBA). ETOI.

G.10

Población. Ratios de ingresos de la ocupación principal: percentil 50/percentil 10, percentil 90/percentil 50 y percentil 90/percentil 10. Ciudad de Buenos Aires. 4to. trimestre. Años 2022 y 2023

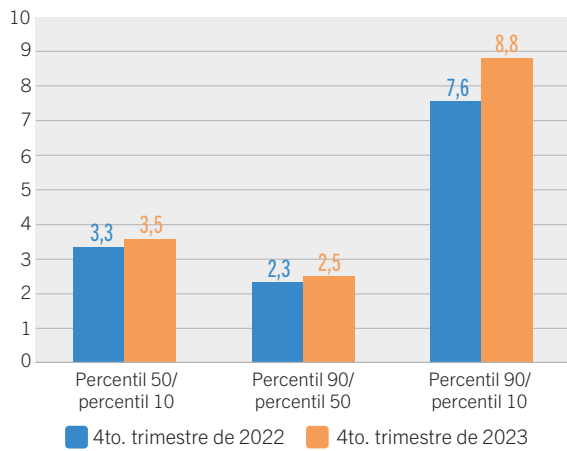

Nota: se excluye a la población ocupada sin ingresos. Se ha imputado el valor de ingresos a aquellos casos que no declaran el monto de los mismos. Los ingresos se presentan netos de aguinaldo.
Fuente: Dirección General de Estadística y Censos (Ministerio de Hacienda y Finanzas GCBA). ETOI.

G.11

Población. Ingresos de la ocupación principal (promedio y mediana en \$) y horas trabajadas (promedio). Ciudad de Buenos Aires. 4to. trimestre de 2023

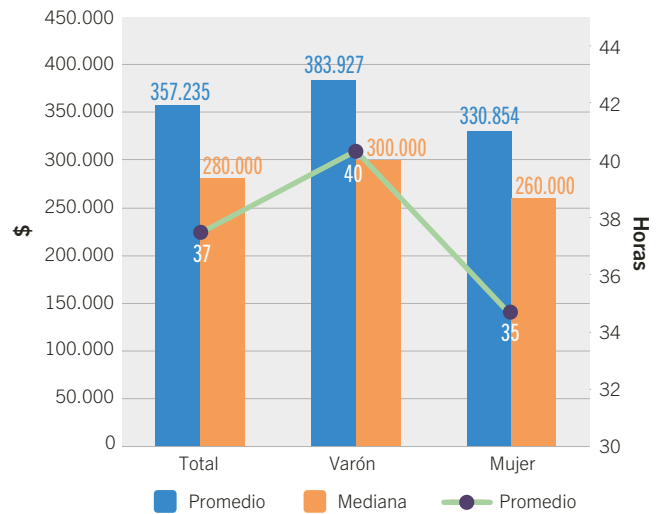

Nota: se excluye a la población ocupada sin ingresos. Se ha imputado el valor de ingresos a aquellos casos que no declaran el monto de los mismos. Los ingresos se presentan netos de aguinaldo. Para el cálculo del promedio de horas semanales trabajadas en la ocupación principal se excluye a quienes no trabajaron durante la semana de referencia o no responden o no saben cantidad de horas.
Fuente: Dirección General de Estadística y Censos (Ministerio de Hacienda y Finanzas GCBA). ETOI.

G.12

Población. Coeficiente de Gini de los ingresos de la ocupación principal. Ciudad de Buenos Aires. 1er. trimestre de 2018/4to. trimestre de 2023

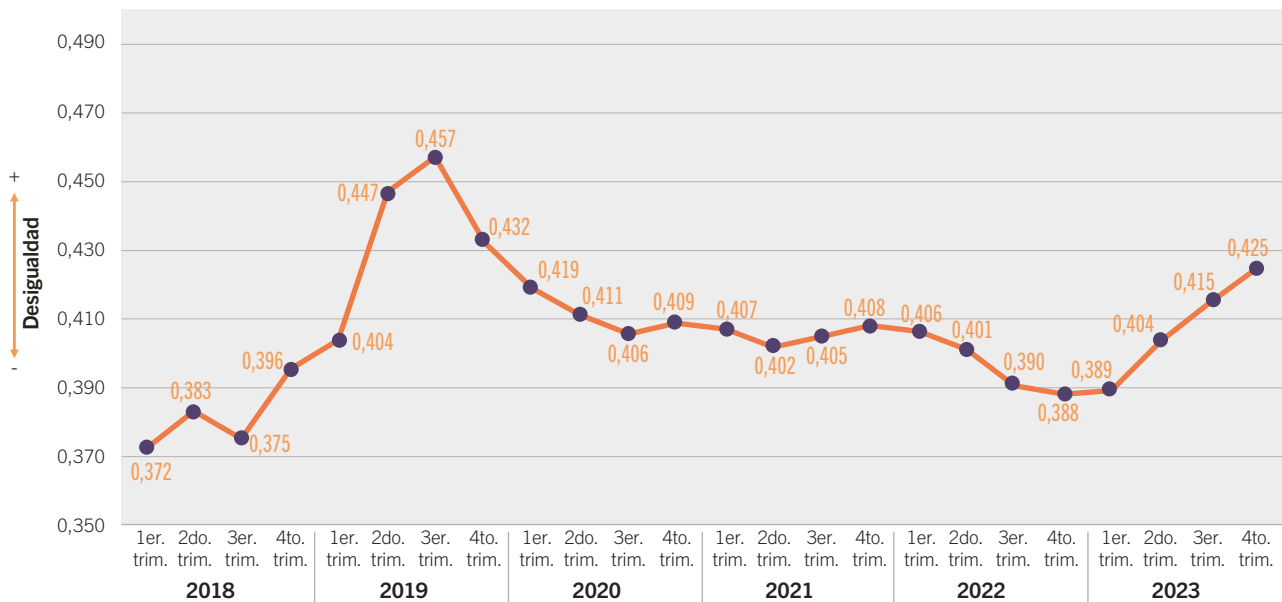

Nota: se excluye a la población ocupada sin ingresos. Se ha imputado el valor de ingresos a aquellos casos que no declaran el monto de los mismos. Los ingresos se presentan netos de aguinaldo.
Fuente: Dirección General de Estadística y Censos (Ministerio de Hacienda y Finanzas GCBA). ETOI.

Para ver cuadros completos y datos destacados sobre ingresos, vea: [Cuadros y gráficos – Portal de ocupación e ingresos](#)

Fecha de publicación: 12/03/2024

Para más información estadística podés seguirnos en nuestras redes,
visitarnos en nuestra web o consultarnos por mail.