

Condiciones de vida en la Ciudad de Buenos Aires: indigencia y pobreza por ingresos y estratificación. 2do. trimestre de 2022

Informe de resultados | 1694



Septiembre de 2022

*Medalla de oro a la calidad
en la Gestión Pública*





Resumen gráfico

Indigencia y pobreza por ingresos y estratificación. 2do. trimestre de 2022

En condición de pobreza



17,2%
(231.000 hogares)
5,0% en situación de indigencia
(67.000 hogares)



23,6%
(727.000 personas)
7,5% en situación de indigencia
(230.000 personas)

● En la comparación interanual, abandonan la situación de pobreza 36.000 hogares y 88.000 personas. En particular, dejan la indigencia unos 16.000 hogares y 73.000 personas.

Hogares

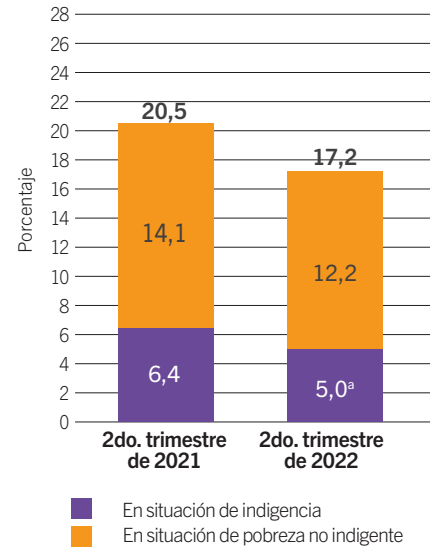

Sectores no pobres

En situación vulnerable

7,3%^a hogares
97.000^a hogares
241.000^a personas

Sector medio frágil

9,0%^a hogares
121.000^a hogares
309.000^a personas

Sector medio "Clase media"

56,2% hogares
753.000 hogares
1.560.000 personas

Sectores acomodados

10,3% hogares
138.000 hogares
242.000 personas

Población por estrato de ingresos (%). 2do. trimestre de 2015/2022

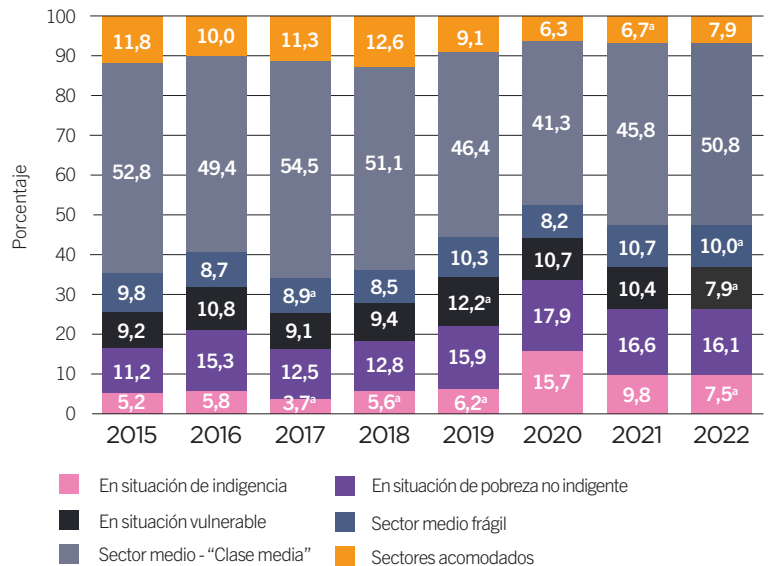

^a Valor con carácter indicativo (el coeficiente de variación estimado es mayor al 10% y menor o igual al 20%).

Nota: las personas se clasifican según el estrato al que corresponde el hogar en el que residen.

Fuente: Dirección General de Estadística y Censos (Ministerio de Hacienda y Finanzas GCBA), sobre la base de datos de ETOI. Líneas de indigencia y de pobreza y Canasta total del Sistema de Canastas de Consumo.

Condiciones de vida en la Ciudad de Buenos Aires: indigencia y pobreza por ingresos y estratificación. 2do. trimestre de 2022

Introducción

De acuerdo con información de la Encuesta Trimestral de Ocupación e Ingresos (ETOI), de la Dirección General de Estadística y Censos – GCBA, en el segundo trimestre de 2022, **el empleo sigue expandiéndose** (50,7%) y lo hace por encima de la actividad (55,1%), por lo que **la tasa de desocupación se contrae** (8,1% de la población activa, unas 137.000 personas buscan una ocupación y están disponibles para empezar a trabajar pero no la consiguen). En paralelo, **los ingresos laborales crecen**¹.

Los **ingresos no laborales también aumentan**, favorecidos por los incrementos en las jubilaciones y pensiones y los refuerzos en las transferencias monetarias del Estado.

El **ingreso total familiar se expande** (72,1%), muy por encima de los precios (58,9% - IPCBA), por el aumento de los ingresos individuales (laborales y no laborales) en paralelo al incremento de la actividad, que permite cierta recuperación del poder adquisitivo perdido durante la pandemia. También crece por la mayor cantidad de perceptores de ingresos. Ese crecimiento de los ingresos involucra una recuperación parcial y desigual entre los hogares de la Ciudad.

Como resultado de las dinámicas anteriores, **mejoran las condiciones de vida medidas por el ingreso en relación a niveles altos de pobreza** (y en particular, de indigencia) durante mismo trimestre de 2021.

Metodología

El desarrollo de la metodología de las Líneas de Indigencia y de Pobreza para la Ciudad de Buenos Aires (Canastas Básicas Alimentaria y Total)², combinado con la Canasta Total (CT) del preexistente Sistema de Canastas de Consumo, que establece umbrales mínimos de satisfacción de las necesidades básicas de los hogares, permitió obtener una nueva estratificación de los hogares de la CABA en términos de su capacidad de acceso al consumo de bienes y servicios.

El criterio de estratificación utilizado recoge los antecedentes de la DGEyC³ y permite, por un lado, identificar a los sectores más desprotegidos de la sociedad en términos de situaciones de indigencia y de pobreza y, por el otro, da cuenta de la heterogeneidad de los sectores no pobres de manera de facilitar un análisis más integral de la situación social de la Ciudad de Buenos Aires, la de cada uno de los estratos definidos y su evolución en el tiempo.

El método utilizado para la estratificación consiste en comparar el valor de canastas de bienes y servicios que satisfacen las necesidades básicas de los hogares⁴ con los ingresos que éstos poseen para adquirirlos en el mercado. La fuente utilizada para obtener esos ingresos es la Encuesta Trimestral de Ocupación e Ingresos (ETOI)⁵.

En este informe se efectúa un detalle de la evolución de sectores sociales de la Ciudad a partir de las siguientes categorías de estratos:

En situación de indigencia: Hogares cuyo ingreso total mensual no alcanza para cubrir la Canasta Básica Alimentaria (CBA - Línea de indigencia).

En situación de pobreza no indigente: Hogares cuyo ingreso total mensual no alcanza para cubrir la Canasta Básica Total (CBT - Línea de pobreza) pero permite al menos adquirir la CBA.

En situación vulnerable (no pobres): Hogares cuyo ingreso total mensual es de al menos la CBT y no alcanza la Canasta Total (CT) del Sistema de Canastas de Consumo.

1 Mientras tanto, aumenta la precariedad entre la población asalariada (28,7%) y la subocupación se contrae (8,5%, unas 144.000 personas).

2 Los datos de este informe son provisorios y están sujetos a revisión.

3 Para conocer el primer antecedente de esta estratificación para la Ciudad de Buenos Aires, véase, Informe de Resultados N° 544 (marzo de 2013): [“El sector medio en la Ciudad de Buenos Aires: una aproximación a partir de la estratificación de la población porteña según ingresos”](#).

4 La estimación del valor de las canastas de los hogares toma en consideración las características de cada uno de ellos, tales como el ciclo vital, el tamaño, la edad de sus miembros, entre otras, lo cual posibilita conocer el perfil de cada segmento de población.

5 El informe de valorización de umbrales mínimos correspondiente a mayo de 2022 es el Informe de Resultados N° 1664 de la DGEyC (junio de 2022): [“Líneas de pobreza y Canastas de consumo para la Ciudad de Buenos Aires. Mayo de 2022”](#). Con el objetivo de facilitar la interpretación de esos datos, también puede consultarse una síntesis de la metodología, las fuentes utilizadas y la aplicabilidad de esta información en el documento [“Construcción de las líneas de indigencia \(LI\) y pobreza \(LP\) para la Ciudad de Buenos Aires. Síntesis metodológica”](#) (mayo de 2016). Finalmente, para datos del índice de precios al consumidor (IPCBA) del período, véase el Informe de Resultados N° 1672 de la DGEyC (julio de 2022): [“IPCBA. Junio de 2022”](#).

Sector medio frágil: Hogares cuyo ingreso total mensual es de al menos la CT y no alcanza 1,25 veces la CT del Sistema de Canastas de Consumo.

Sector medio “clase media”: Hogares cuyo ingreso total mensual es de al menos 1,25 veces la CT y no alcanza 4 veces la CT del Sistema de Canastas de Consumo.

Sectores acomodados: Hogares cuyo ingreso mensual es de 4 veces o más la CT del Sistema de Canastas de Consumo.

Las personas se clasifican según el estrato al que corresponde el hogar.

En la primera parte de este informe se expone la estructura de los hogares y las personas residentes en la Ciudad de Buenos Aires en el segundo trimestre de 2022 en términos de los estratos señalados y su evolución interanual. En la parte dos, se analiza la dinámica del primer semestre del año.

Situación en el 2do. trimestre de 2022

En el segundo trimestre de 2022, la pobreza se ubica en **17,2% de los hogares (231.000 hogares) y 23,6% de las personas (727.000 personas)**, con mejoras en relación al mismo trimestre del año anterior.

En la comparación interanual, **salen de la pobreza 36.000 hogares y 88.000 personas**, lo que en puntos porcentuales representa cambios de -3,3 pp y -2,8 pp, respectivamente. Estas reducciones se explican tanto por la disminución de la pobreza más extrema como por la de la pobreza no indigente. **De los que quedan en la pobreza en este trimestre, cerca del 30% de los hogares y de las personas no cuentan con ingresos suficientes para cubrir los gastos de alimentación.**

La indigencia alcanza en el segundo trimestre de 2022 al 5,0% de los hogares (67.000 hogares) y al 7,5% de las personas (230.000 personas).

Algunos grupos resultan más impactados por la pobreza que otros. Cabe destacar a los **hogares encabezados por mujeres** (donde la incidencia de la pobreza es de 19,9%, frente a 14,8% con jefe varón), por una persona **desocupada** (casi cuadruplican la incidencia del total), o por una ocupada en **servicio doméstico** (59,4%). También a los hogares que están **ubicados en la zona Sur** (31,6%) y a los que **tienen niños de menos de 14 años** (30,0%), estos últimos con incidencias de la pobreza y de la indigencia crecientes con el número de niños en el hogar. **En cambio, la porción de hogares con presencia de adultos mayores que están en situación de pobreza está por debajo del promedio (9,9%)** y se reduce con la cantidad de personas mayores de 65 años en el hogar, producto de la amplia cobertura jubilatoria que garantiza un mínimo de ingresos.

Se destaca que el **38,4% de los niños, niñas y adolescentes (0-17 años) residen en hogares en condición de pobreza**

(250.500 personas). Un año atrás, el guarismo era de 40,7%.

El **ingreso per cápita familiar** de los hogares en condición de indigencia es de \$8.965 y el de los que padecen pobreza no indigente es de \$23.615.

En promedio, **se requeriría transferir \$32.923 a los hogares en situación de pobreza para que salieran de esa condición.** Esa brecha de ingresos representa, siempre en promedio, el 37,2% de los ingresos de los hogares en situación de pobreza.

En promedio, los hogares en condición de pobreza tienen **3,1 miembros**, por encima del 2,3 del promedio de la Ciudad.

Por otra parte, **la expansión de los estratos no pobres se explica especialmente por la dinámica de los Sectores acomodados y, en menor medida, del Sector medio.**

En cambio, se observa una **reducción de los hogares en situación vulnerable** (que representa el 7,3% de los hogares, 97.000 hogares) en los que vive el 7,9% de la población (241.000 personas). Sumados al conjunto de hogares en condición de pobreza, conforman **los hogares en vulnerabilidad, que ascienden a 24,5% (unos 328.000 hogares), en los que habita el 31,5% de la población (unas 968.000 personas).** En el último año, este agregado se reduce desde 36,8%.

El **Sector medio frágil**, ubicado entre los hogares en condición de vulnerabilidad y los sectores medios, está integrado por el **9,0% de los hogares y el 10,0% de las personas, con una moderada reducción respecto al mismo trimestre de 2021.**

Los **Sectores medios** asociados a la “clase media” representan **56,2% de los hogares de la Ciudad de Buenos Aires y 50,8% de la población** (unos 753.000 hogares y 1.560.000 personas, respectivamente) y **sus participaciones se ubican por encima de los niveles de 2019, aunque no alcanzan a los más altos de la serie histórica** (57% de los hogares en el mismo período de 2017).

Los **Sectores acomodados** de la Ciudad de Buenos Aires compensan el fuerte retroceso que tuvieron en la pandemia. **El porcentaje de hogares se coloca en 10,3% y el de personas en 7,9%**, lo que significa ascensos en el último año de 1,7 pp y de 1,2 pp respectivamente. Integran el sector acomodado unos 138.000 hogares y 242.000 personas.

Después de transcurridos dos años desde el inicio de la pandemia, la incidencia de la pobreza -y de la indigencia- es similar a la del mismo período del año inmediato anterior. En la estructura general por estratos de ingresos, **los mayores cambios en relación a 2019 se observan en la composición del segmento no pobre: mayor peso del Sector medio y de los Sectores acomodados, en detrimento de los segmentos intermedios medio-frágil y en situación vulnerable.**

Cuadro 1 Distribución de hogares y personas por estrato de ingresos (%). Ciudad de Buenos Aires. 2do. trimestre de 2022

Estrato de ingresos	Hogares		Personas	
	Porcentajes	Valores absolutos	Porcentajes	Valores absolutos
Total	100,0	1.340.000	100,0	3.079.000
En situación de pobreza	17,2	231.000	23,6	727.000
En situación de indigencia	5,0 ^a	67.000 ^a	7,5 ^a	230.000 ^a
En situación de pobreza no indigente	12,2	164.000	16,1	497.000
No pobres	82,8	1.109.000	76,4	2.352.000
En situación vulnerable	7,3 ^a	97.000 ^a	7,9 ^a	241.000 ^a
Sector medio frágil	9,0 ^a	121.000 ^a	10,0 ^a	309.000 ^a
Sector medio - "Clase media"	56,2	753.000	50,8	1.560.000
Sectores acomodados	10,3	138.000	7,9	242.000

^aValor de la celda con carácter indicativo (el coeficiente de variación estimado es mayor al 10% y menor o igual al 20%).

Clasificación de los hogares: En situación de indigencia: Hogares cuyo ingreso total mensual no alcanza para cubrir la Canasta Básica Alimentaria (CBA - Línea de indigencia). En situación de pobreza no indigente: Hogares cuyo ingreso total mensual no alcanza para cubrir la Canasta Básica Total (CBT - Línea de pobreza) pero permite al menos adquirir la CBA.

No pobres en situación vulnerable: Hogares cuyo ingreso total mensual es de al menos la CBT y no alcanza la Canasta Total (CT) del Sistema de Canastas de Consumo. Sector medio frágil: Hogares cuyo ingreso total mensual es de al menos la CT y no alcanza 1,25 veces la CT del Sistema de Canastas de Consumo.

Sector medio - "Clase media": Hogares cuyo ingreso total mensual es de al menos 1,25 veces la CT y no alcanza 4 veces la CT del Sistema de Canastas de Consumo.

Sectores acomodados: Hogares cuyo ingreso mensual es de 4 veces o más la CT del Sistema de Canastas de Consumo.

Nota: la línea de pobreza se construye para cada hogar de acuerdo a su composición, tomando en consideración economías de escala y equivalencias específicas. En cada período, se estiman por separado los valores de los bienes y servicios básicos que conforman los componentes no alimentarios de la Canasta Básica Total (agrupados en 12 categorías), que son los que tienen un carácter prioritario en la asignación del gasto por parte de los hogares de acuerdo con lo observado en la población.

Las personas se clasifican según el estrato al que corresponde el hogar.

Los valores absolutos de hogares y personas se presentan aproximados, dado que provienen de una fuente muestral.

La suma de los valores parciales puede diferir del total por procedimientos de redondeo.

Fuente: Dirección General de Estadística y Censos (Ministerio de Hacienda y Finanzas GCBA), sobre la base de datos de ETOI y Líneas de indigencia y de pobreza y Canasta total del Sistema de Canastas de Consumo.

Cambios intertrimestrales

En relación al trimestre anterior, hay un leve aumento de los hogares en situación de pobreza, fundamentalmente por el incremento de la pobreza no indigente. Dentro del conjunto de hogares no pobres, se destaca la expansión del Sector medio (5 pp en hogares y 2,6% en población)⁶.

⁶ Cabe advertir que la comparación más correcta es la interanual, dado que está libre de factores estacionales. Tanto en el mercado de trabajo -y por ende en los ingresos laborales-, como en los ingresos no laborales y en los precios de los bienes y servicios que consumen los hogares, hay regularidad en una parte de los cambios que presentan las variables de un trimestre a otro, por lo que las variaciones intertrimestrales en los indicadores de condiciones de vida no deberían interpretarse como mejora o deterioro si no se los aísla de este componente.

Cuadro 2 Distribución de hogares y personas por estrato de ingresos (%). Ciudad de Buenos Aires. 1er. trimestre de 2015/ 2do. trimestre de 2022

Período	Total	En situación de pobreza	En situación de indigencia	En situación de pobreza no indigente	No pobres	En situación vulnerable	Sector medio frágil	Sector medio - "Clase media"	Sectores acomodados	
Hogares										
2015	1er.trim.	100,0	11,8	4,5 ^a	7,3	88,2	7,9	8,7	56,9	14,7
	2do.trim.	100,0	10,7	3,4 ^a	7,3	89,3	8,5	10,1	56,8	13,9
	3er.trim.	100,0	9,4	2,4 ^a	7,0	90,6	8,1	9,2	55,7	17,6
	4to.trim.	100,0	11,2	2,8 ^a	8,4	88,7	9,5	7,8	54,7	16,7
2016	1er.trim.	100,0	12,3	4,1 ^a	8,3	87,7	7,6	9,7	53,8	16,6
	2do.trim.	100,0	14,7	3,9 ^a	10,9	85,3	9,9	9,5	53,5	12,4
	3er.trim.	100,0	12,7	3,4 ^a	9,3	87,3	8,0	9,0	55,2	15,0
	4to.trim.	100,0	13,3	3,4 ^a	9,9	86,7	8,1	9,8	54,8	14,0
2017	1er.trim.	100,0	10,2	2,9 ^a	7,3	89,8	7,6	9,0	55,3	17,9
	2do.trim.	100,0	11,9	2,6 ^a	9,3	88,1	8,1	8,6	57,0	14,4
	3er.trim.	100,0	12,2	3,6 ^a	8,6	87,8	7,2	7,2	57,4	16,0
	4to.trim.	100,0	11,5	2,6 ^a	8,9	88,6	7,3 ^a	8,4 ^a	57,8	15,1
2018	1er.trim.	100,0	11,6	3,1 ^a	8,5	88,5	7,6	8,5	54,1	18,3
	2do.trim.	100,0	12,5	3,2 ^a	9,3	87,5	8,5	8,4	55,3	15,3
	3er.trim.	100,0	14,7	3,8 ^a	11,0	85,3	8,8	7,9	52,9	15,7
	4to.trim.	100,0	15,1	4,0 ^a	11,2	84,9	11,5	11,1	51,0	11,3
2019	1er.trim.	100,0	14,8	4,3 ^a	10,5	85,2	9,5	9,0	53,3	13,4
	2do.trim.	100,0	17,2	4,6 ^a	12,7	82,8	11,5	10,2	49,7	11,4
	3er.trim.	100,0	14,8	4,0 ^a	10,8	85,2	11,0	9,0 ^a	51,5	13,7
	4to.trim.	100,0	16,1	4,5 ^a	11,6	83,9	11,1	8,6	52,2	12,0
2020	1er.trim.	100,0	17,2	5,7 ^a	11,5	82,8	7,9	8,5	52,9	13,4
	2do.trim.	100,0	26,1	11,7	14,4	73,9	11,0	9,1	45,4	8,4
	3er.trim.	100,0	22,0	9,7	12,3	78,0	9,2	8,6 ^a	49,4	10,9
	4to.trim.	100,0	20,2	7,8	12,4	79,8	10,5	10,2	48,4	10,7
2021	1er.trim.	100,0	19,7	6,6	13,1	80,3	10,5	9,2	49,6	11,0
	2do.trim.	100,0	20,5	6,4	14,1	79,6	10,6	10,9	49,5	8,6
	3er.trim.	100,0	16,9	6,5	10,4	83,1	9,6	9,3	50,8	13,4
	4to.trim.	100,0	15,6	4,1 ^a	11,5	84,4	8,6 ^a	9,1 ^a	53,5	13,2
2022	1er.trim.	100,0	15,2	4,7 ^a	10,5	84,8	7,0	11,2	51,2	15,4
	2do.trim.	100,0	17,2	5,0 ^a	12,2	82,8	7,3 ^a	9,0 ^a	56,2	10,3

Continúa

Cuadro 2 Conclusión

Período	Total	En situación de pobreza	En situación de indigencia	En situación de pobreza no indigente	No pobres	En situación vulnerable	Sector medio frágil	Sector medio - "Clase media"	Sectores acomodados	
Personas										
2015	1er.trim.	100,0	17,2	6,6	10,5	82,8	8,8 ^a	8,3	53,2	12,5
	2do.trim.	100,0	16,4	5,2	11,2	83,6	9,2	9,8	52,8	11,8
	3er.trim.	100,0	13,6	3,3	10,3	86,4	10,0	8,2	53,6	14,7
	4to.trim.	100,0	16,7	4,1	12,6	83,3	10,6	7,3	51,9	13,5
2016	1er.trim.	100,0	17,6	5,4	12,2	82,4	8,7 ^a	10,4	49,7	13,6
	2do.trim.	100,0	21,1	5,8	15,3	78,9	10,8	8,7	49,4	10,0
	3er.trim.	100,0	18,1	4,8	13,3	81,9	8,1 ^a	8,8 ^a	52,8	12,4
	4to.trim.	100,0	18,9	5,0	13,9	81,0	8,7 ^a	9,0	52,0	11,3
2017	1er.trim.	100,0	14,9	4,0 ^a	10,9	85,0	8,2 ^a	9,3	52,5	15,0
	2do.trim.	100,0	16,2	3,7 ^a	12,5	83,8	9,1 ^a	8,9 ^a	54,5	11,3
	3er.trim.	100,0	17,0	4,6 ^a	12,4	83,0	7,3 ^a	7,6	55,2	12,9
	4to.trim.	100,0	17,7	4,0 ^a	13,7	82,4	7,9 ^a	7,6 ^a	54,0	12,9
2018	1er.trim.	100,0	16,0	4,3 ^a	11,7	83,9	8,7 ^a	8,8 ^a	51,0	15,4
	2do.trim.	100,0	18,4	5,6 ^a	12,8	81,6	9,4	8,5	51,1	12,6
	3er.trim.	100,0	20,9	6,5 ^a	14,4	79,1	10,2	7,4 ^a	48,8	12,8
	4to.trim.	100,0	21,3	6,6 ^a	14,7	78,7	11,4 ^a	11,1	47,0	9,3
2019	1er.trim.	100,0	19,1	6,0 ^a	13,1	80,9	9,5 ^a	10,1	50,7	10,8
	2do.trim.	100,0	22,1	6,2 ^a	15,9	77,9	12,2 ^a	10,3	46,4	9,1
	3er.trim.	100,0	19,4	5,5 ^a	13,9	80,6	11,4	10,2	47,8	11,2
	4to.trim.	100,0	22,3	6,5 ^a	15,8	77,7	10,9 ^a	8,6 ^a	48,6	9,6
2020	1er.trim.	100,0	22,9	7,8 ^a	15,1	77,1	8,1 ^a	8,5 ^a	49,1	11,4
	2do.trim.	100,0	33,6	15,7	17,9	66,4	10,7	8,2	41,3	6,3
	3er.trim.	100,0	29,2	13,2	16,1	70,8	8,6 ^a	7,8 ^a	46,0	8,3
	4to.trim.	100,0	24,9	10,1	14,8	75,1	10,7	9,8 ^a	45,9	8,7
2021	1er.trim.	100,0	26,5	9,4 ^a	17,1	73,5	11,1	9,0 ^a	44,8	8,6
	2do.trim.	100,0	26,4	9,8	16,6	73,6	10,4	10,7	45,8	6,7 ^a
	3er.trim.	100,0	23,6	9,7	13,9	76,4	9,2	10,2	46,7	10,3
	4to.trim.	100,0	21,6	6,0 ^a	15,6	78,4	8,0 ^a	10,4 ^a	49,9	10,1
2022	1er.trim.	100,0	20,3	5,9 ^a	14,4	79,7	7,6 ^a	12,1 ^a	48,2	11,8
	2do.trim.	100,0	23,6	7,5 ^a	16,1	76,4	7,9 ^a	10,0 ^a	50,8	7,9

^aValor de la celda con carácter indicativo (el coeficiente de variación estimado es mayor al 10% y menor o igual al 20%).

Clasificación de los hogares:

En situación de indigencia: Hogares cuyo ingreso total mensual no alcanza para cubrir la Canasta Básica Alimentaria (CBA - Línea de indigencia).

En situación de pobreza no indigente: Hogares cuyo ingreso total mensual no alcanza para cubrir la Canasta Básica Total (CBT - Línea de pobreza) pero permite al menos adquirir la CBA.

No pobres en situación vulnerable: Hogares cuyo ingreso total mensual es de al menos la CBT y no alcanza la Canasta Total (CT) del Sistema de Canastas de Consumo.

Sector medio frágil: Hogares cuyo ingreso total mensual es de al menos la CT y no alcanza 1,25 veces la CT del Sistema de Canastas de Consumo.

Sector medio - "Clase media": Hogares cuyo ingreso total mensual es de al menos 1,25 veces la CT y no alcanza 4 veces la CT del Sistema de Canastas de Consumo.

Sectores acomodados: Hogares cuyo ingreso mensual es de 4 veces o más la CT del Sistema de Canastas de Consumo.

Nota: La línea de pobreza se construye para cada hogar de acuerdo a su composición, tomando en consideración economías de escala y equivalencias específicas. En cada período, se estiman por separado los valores de los bienes y servicios básicos que conforman los componentes no alimentarios de la Canasta Básica Total (agrupados en 12 categorías), que son los que tienen un carácter prioritario en la asignación del gasto por parte de los hogares de acuerdo con lo observado en la población.

Las personas se clasifican según el estrato al que corresponde el hogar.

Los valores absolutos de hogares y personas se presentan aproximados, dado que provienen de una fuente muestral.

La suma de los valores parciales puede diferir del total por procedimientos de redondeo.

Los datos del tercer trimestre de 2020 fueron revisados, por cuanto puede haber diferencias en relación a los publicados anteriormente.

Fuente: Dirección General de Estadística y Censos (Ministerio de Hacienda y Finanzas GCBA), sobre la base de datos de ETOI y Líneas de indigencia y de pobreza y Canasta total del Sistema de Canastas de Consumo.

Gráfico 1 Incidencia de la pobreza en hogares. Intervalos de confianza al 90%. Ciudad de Buenos Aires. 1er. trimestre de 2015/2do. trimestre de 2022

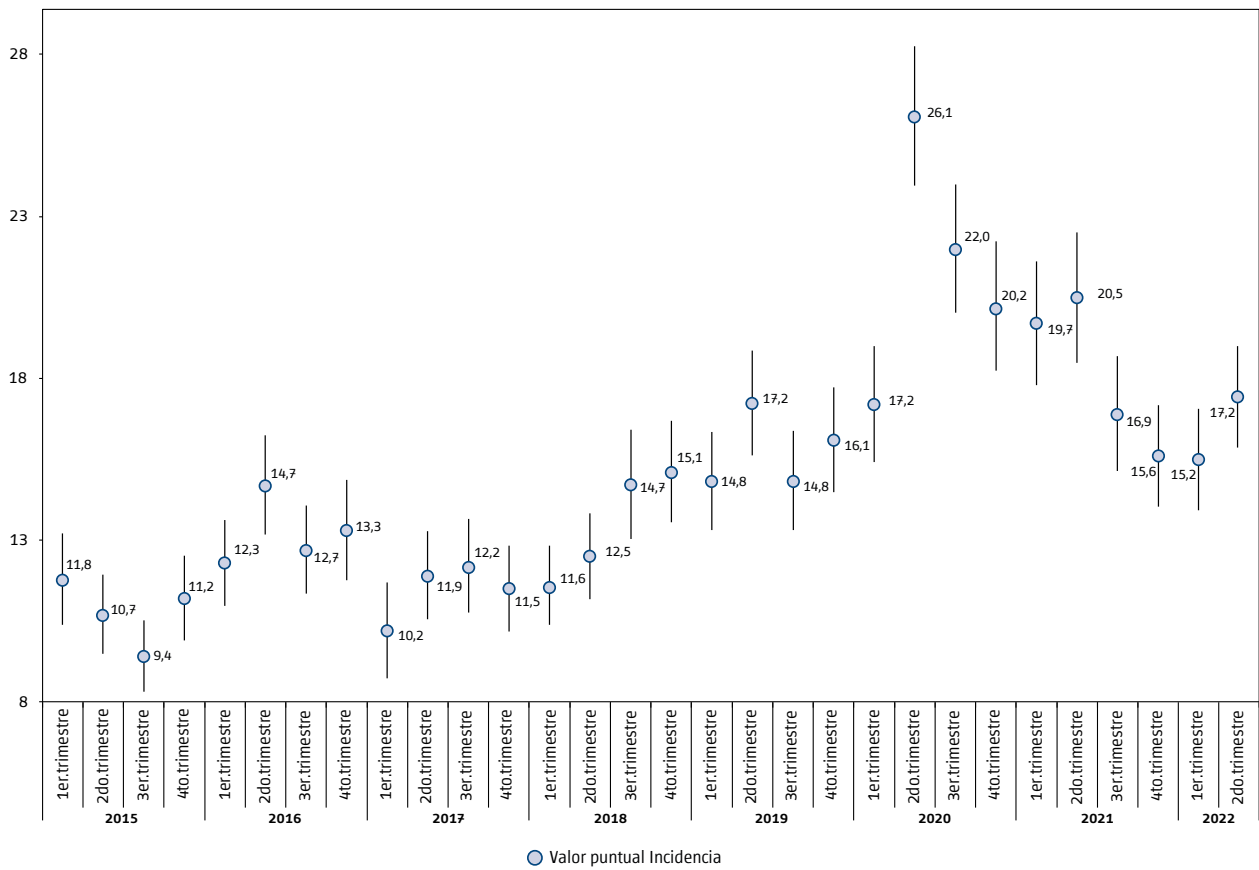

Datos preliminares, sujetos a revisión.

Nota: cuando los intervalos de confianza construidos al 90% se solapan, no habría diferencia estadísticamente significativa en los valores de la variable. Los datos del tercer trimestre de 2020 fueron revisados, por cuanto puede haber diferencias en relación a los publicados anteriormente.

Fuente: Dirección General de Estadística y Censos (Ministerio de Hacienda y Finanzas GCBA). ETOI.

Gráfico 2 Incidencia de la pobreza en personas. Intervalos de confianza al 90%. Ciudad de Buenos Aires. 1er. trimestre de 2015/2do. trimestre de 2022

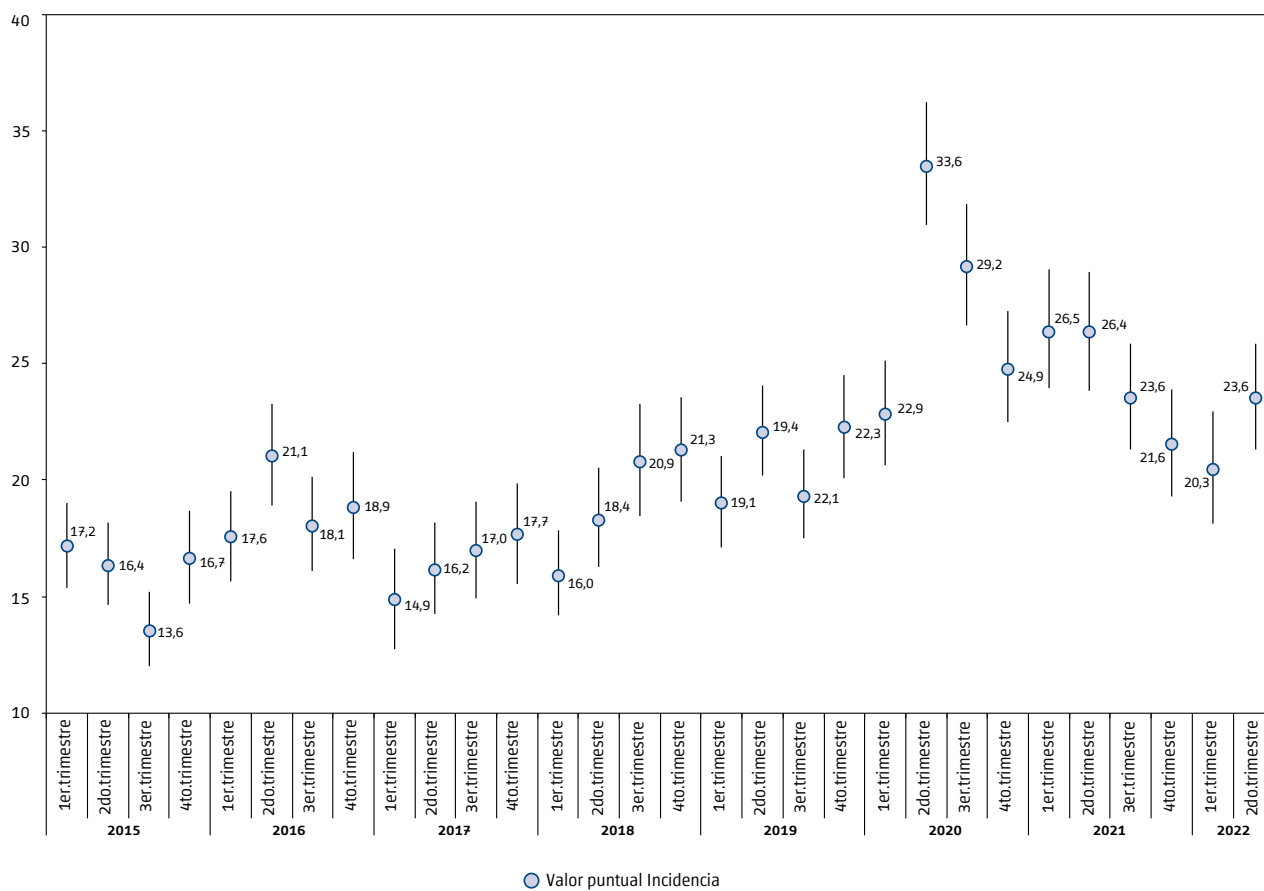

Datos preliminares, sujetos a revisión.

Nota: cuando los intervalos de confianza construidos al 90% se solapan, no habría diferencia estadísticamente significativa en los valores de la variable. Los datos del tercer trimestre de 2020 fueron revisados, por cuanto puede haber diferencias en relación a los publicados anteriormente.

Fuente: Dirección General de Estadística y Censos (Ministerio de Hacienda y Finanzas GCBA). ETOI.

Situación en el primer semestre de 2022

En el Cuadro 3 se presenta la evolución semestral de los estratos de ingreso.

Al comparar la dinámica interanual se observa que **también en el primer semestre** –y como resultado de la evolución en el primer y segundo trimestres- **se reducen la indigencia y la pobreza no indigente, aunque en este caso la merma más significativa ocurre en la primera.**

La pobreza en hogares se coloca en 16,2%, frente al 20,1% del mismo período del año anterior. **En términos de personas**, contrasta el **22,0%** actual con el 26,5% del primer semestre de 2021.

Asimismo se achica el estrato en situación vulnerable (en la medición sobre los hogares, pasa de 10,5% a 7,1% y en personas de 10,7% a 7,7%) con escasa variación en el segmento siguiente, el de los hogares medio-frágiles (10,1% de los hogares y 11,1% de la población).

Se destaca el crecimiento de la porción del Sector medio (se ubica en 53,7% en hogares y en 49,4% en personas) y del **segmento acomodado** (12,9% y 9,8%, respectivamente).

Cuadro 3 Distribución de hogares y personas por estrato de ingresos (%). Ciudad de Buenos Aires. 1er. semestre de 2015/ 2do. semestre de 2022

Período	Total	En situación de pobreza	En situación de indigencia	En situación de pobreza no indigente	No pobres	En situación vulnerable	Sector medio frágil	Sector medio - "Clase media"	Sectores acomodados
Hogares									
2015 1er.sem.	100,0	11,3	3,9 ^a	7,4	88,7	8,2	9,4	56,8	14,3
2do.sem.	100,0	10,3	2,6 ^a	7,7	89,6	8,8	8,5	55,2	17,1
2016 1er.sem.	100,0	13,5	4,0 ^a	9,5	86,5	8,8	9,6	53,7	14,5
2do.sem.	100,0	13,0	3,4 ^a	9,6	87,0	8,1	9,4	55,0	14,5
2017 1er.sem.	100,0	11,1	2,7 ^a	8,4	88,9	7,9	8,8	56,2	16,2
2do.sem.	100,0	11,8	3,1 ^a	8,7	88,1	7,2	7,8	57,6	15,5
2018 1er.sem.	100,0	12,0	3,1 ^a	8,9	88,0	8,0	8,5	54,7	16,8
2do.sem.	100,0	14,9	3,9 ^a	11,1	85,1	10,1	9,5	51,9	13,5
2019 1er.sem.	100,0	16,0	4,4 ^a	11,6	84,0	10,5	9,6	51,5	12,4
2do.sem.	100,0	15,5	4,3 ^a	11,2	84,5	11,0	8,8	51,8	12,8
2020 1er.sem.	100,0	21,6	8,7 ^a	13,0	78,4	9,5	8,8	49,2	10,9
2do.sem.	100,0	21,1	8,7	12,4	78,9	9,8	9,4	48,9	10,8
2021 1er.sem.	100,0	20,1	6,5	13,6	79,9	10,5	10,0	49,6	9,8
2do.sem.	100,0	16,2	5,2	11,0	83,8	9,1	9,2	52,2	13,3
2022 1er.sem.	100,0	16,2	4,9	11,3	83,8	7,1	10,1	53,7	12,9

Continúa

Cuadro 3 Conclusión

Período	Total	En situación de pobreza	En situación de indigencia	En situación de pobreza no indigente	No pobres	En situación vulnerable	Sector medio frágil	Sector medio - "Clase media"	Sectores acomodados	
Personas										
2015	1er.sem.	100,0	16,8	5,9 ^a	10,9	83,2	9,0	9,1	53,0	12,1
	2do.sem.	100,0	15,1	3,7 ^a	11,4	84,8	10,3	7,7	52,7	14,1
2016	1er.sem.	100,0	19,4	5,6 ^a	13,8	80,7	9,8	9,6	49,6	11,8
	2do.sem.	100,0	18,5	4,9 ^a	13,6	81,5	8,4	8,9	52,4	11,9
2017	1er.sem.	100,0	15,6	3,9 ^a	11,7	84,5	8,7	9,1	53,5	13,2
	2do.sem.	100,0	17,3	4,3 ^a	13,0	82,7	7,6	7,6	54,6	12,9
2018	1er.sem.	100,0	17,2	5,0 ^a	12,3	82,8	9,1	8,6	51,1	14,0
	2do.sem.	100,0	21,1	6,6 ^a	14,5	78,9	10,8	9,2	47,9	11,0
2019	1er.sem.	100,0	20,6	6,1 ^a	14,5	79,4	10,8	10,2	48,5	9,9
	2do.sem.	100,0	20,9	6,0 ^a	14,8	79,1	11,1	9,4	48,2	10,4
2020	1er.sem.	100,0	28,2	11,7 ^a	16,5	71,8	9,4	8,4	45,2	8,9
	2do.sem.	100,0	27,1	11,7	15,4	72,9	9,7	8,8	45,9	8,5
2021	1er.sem.	100,0	26,5	9,6	16,9	73,5	10,7	9,9	45,3	7,6
	2do.sem.	100,0	22,6	7,9	14,7	77,4	8,6	10,3	48,3	10,2
2022	1er.sem.	100,0	22,0	6,7	15,3	78,0	7,7	11,1	49,4	9,8

^aValor de la celda con carácter indicativo (el coeficiente de variación estimado es mayor al 10% y menor o igual al 20%).

Clasificación de los hogares:

En situación de indigencia: Hogares cuyo ingreso total mensual no alcanza para cubrir la Canasta Básica Alimentaria (CBA - Línea de indigencia).

En situación de pobreza no indigente: Hogares cuyo ingreso total mensual no alcanza para cubrir la Canasta Básica Total (CBT - Línea de pobreza) pero permite al menos adquirir la CBA.

No pobres en situación vulnerable: Hogares cuyo ingreso total mensual es de al menos la CBT y no alcanza la Canasta Total (CT) del Sistema de Canastas de Consumo.

Sector medio frágil: Hogares cuyo ingreso total mensual es de al menos la CT y no alcanza 1,25 veces la CT del Sistema de Canastas de Consumo.

Sector medio - "Clase media": Hogares cuyo ingreso total mensual es de al menos 1,25 veces la CT y no alcanza 4 veces la CT del Sistema de Canastas de Consumo.

Sectores acomodados: Hogares cuyo ingreso mensual es de 4 veces o más la CT del Sistema de Canastas de Consumo.

Nota: la Línea de pobreza se construye para cada hogar de acuerdo a su composición, tomando en consideración economías de escala y equivalencias específicas. En cada período, se estiman por separado los valores de los bienes y servicios básicos que conforman los componentes no alimentarios de la Canasta Básica Total (agrupados en 12 categorías), que son los que tienen un carácter prioritario en la asignación del gasto por parte de los hogares de acuerdo con lo observado en la población.

Las personas se clasifican según el estrato al que corresponde el hogar.

Los valores absolutos de hogares y personas se presentan aproximados, dado que provienen de una fuente muestral.

La suma de los valores parciales puede diferir del total por procedimientos de redondeo.

Fuente: Dirección General de Estadística y Censos (Ministerio de Hacienda y Finanzas GCBA), sobre la base de datos de ETOI y Líneas de indigencia y de pobreza y Canasta total del Sistema de Canastas de Consumo.

También es posible
acceder a información estadística
sobre la Ciudad de Buenos Aires

Para consultas dirijase al
Departamento Documentación
y Atención al Usuario

Nuestras
redes