



Condiciones de vida en la Ciudad de Buenos Aires: indigencia y pobreza por ingresos y estratificación. 1er. trimestre de 2021

Informe de resultados | 1563



Junio de 2021





Resumen gráfico

Indigencia y pobreza por ingresos y estratificación. 1er. trimestre de 2021

En condición de pobreza



19,7%
(257.000 hogares)
6,6% en situación de indigencia
(86.000 hogares)

- En la comparación interanual, la pobreza aumenta en 2,5 pp al medirse en hogares y 3,6 pp en personas.
- Se expande tanto la indigencia como la pobreza no indigente.

Hogares

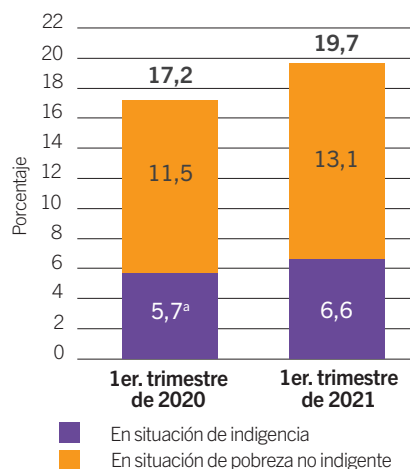

26,5%
(817.000 personas)
9,4%^a en situación de indigencia
(290.000 personas)

Sectores no pobres

En situación vulnerable

10,5% hogares



137.000 hogares
341.000 personas

Sector medio frágil

9,2% hogares



120.000 hogares
278.000^a personas

Sector medio "Clase media"

49,6% hogares



650.000 hogares
1.376.000 personas

Sectores acomodados

11,0% hogares



143.000 hogares
264.000 personas

Población por estrato de ingresos (%). 1er. trimestre de 2015/2021

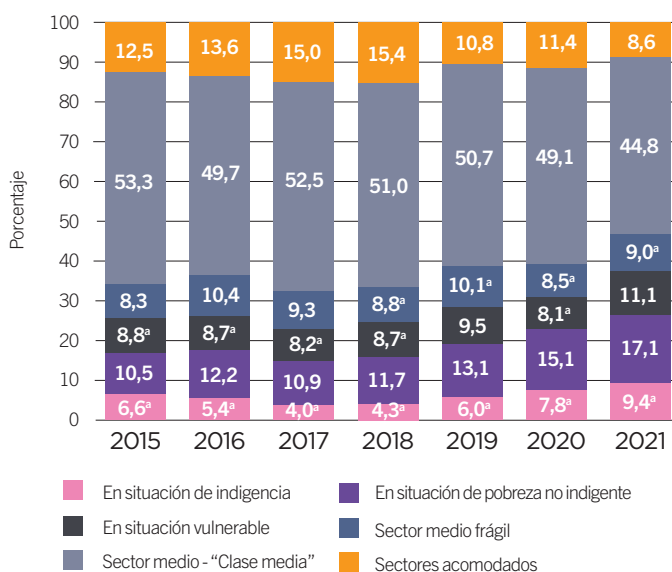

Dinámica en el período

- En el primer trimestre de 2021, el nivel de empleo se coloca cercano al del mismo período del año anterior y los ingresos de la población se recuperan. Los ingresos laborales se ven favorecidos por el levantamiento progresivo de las restricciones para la actividad económica y la circulación en la Ciudad, y los no laborales por los incrementos en las jubilaciones y pensiones y los reforzamientos en las transferencias. Pero el aumento de precios resulta mayor, por lo que se observa un **deterioro en las condiciones de vida medidas por el ingreso, que ya presentaban altos niveles de pobreza** (y en particular, de indigencia) **en el primer trimestre de 2020, cuando los efectos del ASPO aún no habían aparecido.**
- **La pobreza total y la indigencia son las más altas de la serie histórica** iniciada en 2015 para un primer trimestre.
- **Los estratos no pobres se reducen** en la comparación interanual: caen las porciones de los sectores medio y acomodados hasta convertirse en las más bajas de la serie histórica para un primer trimestre.

^a Valor con carácter indicativo (el coeficiente de variación estimado es mayor al 10% y menor o igual al 20%).

Nota: las personas se clasifican según el estrato al que corresponde el hogar en el que residen.

Fuente: Dirección General de Estadística y Censos (Ministerio de Hacienda y Finanzas GCBA), sobre la base de datos de ETOI. Líneas de indigencia y de pobreza y Canasta total del Sistema de Canastas de Consumo.

Condiciones de vida en la Ciudad de Buenos Aires: indigencia y pobreza por ingresos y estratificación. 1er. trimestre de 2021

Introducción

En este período, la tasa de empleo se coloca cercana a la del mismo trimestre del año anterior, aunque con una tasa de actividad menor. Al mismo tiempo, hay cierta recuperación de los ingresos laborales por el levantamiento progresivo de las restricciones para la actividad económica y la circulación en la Ciudad, y de los ingresos no laborales por el aumento en las jubilaciones y pensiones y refuerzos en las transferencias del Estado. Sin embargo, estos incrementos no alcanzan a compensar el aumento en los precios que es del 33,6%¹. Por esta razón, se observa **un deterioro en las condiciones de vida medidas por el ingreso, que ya presentaban altos niveles de pobreza** (y en particular, de indigencia) **en el primer trimestre de 2020, cuando los efectos del ASPO aún no habían aparecido**.

La situación en el mercado de trabajo, principal fuente de recursos con los que se sostienen los hogares de la Ciudad, afecta más a los hogares en los que hay miembros que quedaron sin ocupación y donde hay presencia de ocupados con una inserción endeble (asalariados precarios, cuenta propias informales, etc.), en el sector *Servicios* y donde hay población con experiencia en el mercado de trabajo (50 años y más), mujeres y jóvenes.

Cabe destacar que la ayuda estatal a través de la AUH y la *Tarjeta Alimentar* se concentró en los estratos más bajos (en condición de pobreza y en vulnerabilidad) y sirvió para amortiguar el deterioro en sus ingresos. El Ingreso Familiar de Emergencia (IFE), con fuerte impacto hasta el tercer trimestre de 2020, no estuvo vigente en este período.

En relación al trimestre anterior, no hay cambios significativos en los niveles de pobreza. Algunos hogares logran superar la línea de indigencia, favorecidos por la percepción de transferencias del Estado (principalmente AUH y *Tarjeta Alimentar*), pero se habrían mantenido en la pobreza. Tampoco se observan cambios estadísticamente significativos en la composición de los estratos no pobres.

1 véase el Informe de Resultados 1550 de la DGEyC (Abril de 2021): [“IPCBA. Marzo de 2021”](#).

Metodología

El desarrollo de la metodología de las Líneas de Indigencia y de Pobreza para la Ciudad de Buenos Aires (Canastas Básicas Alimentaria y Total)², combinado con la Canasta Total (CT) del pre-existente Sistema de Canastas de Consumo, que establece umbrales mínimos de satisfacción de las necesidades básicas de los hogares, permitió obtener una nueva estratificación de los hogares de la CABA en términos de su capacidad de acceso al consumo de bienes y servicios.

El criterio de estratificación utilizado recoge los antecedentes de la DGEyC³ y permite, por un lado, identificar a los sectores más desprotegidos de la sociedad en términos de situaciones de indigencia y de pobreza y, por el otro, da cuenta de la heterogeneidad de los sectores no pobres de manera de facilitar un análisis más integral de la situación social de la Ciudad de Buenos Aires, la de cada uno de los estratos definidos y su evolución en el tiempo.

El método utilizado para la estratificación consiste en comparar el valor de canastas de bienes y servicios que satisfacen las necesidades básicas de los hogares⁴ con los ingresos que éstos poseen para adquirirlos en el mercado. La fuente utilizada para obtener esos ingresos es la Encuesta Trimestral de Ocupación e Ingresos (ETOI)⁵.

2 Los datos de este informe son provisorios y están sujetos a revisión.

3 Para conocer el primer antecedente de esta estratificación para la Ciudad de Buenos Aires, véase, Informe de Resultados 544 (marzo de 2013): [“El sector medio en la Ciudad de Buenos Aires: una aproximación a partir de la estratificación de la población porteña según ingresos”](#).

4 La estimación del valor de las canastas de los hogares toma en consideración las características de cada uno de ellos, tales como el ciclo vital, el tamaño, la edad de sus miembros, entre otras, lo cual posibilita conocer el perfil de cada segmento de población.

5 El informe de valorización de umbrales mínimos correspondiente a febrero de 2021 es el Informe de Resultados 1540 de la DGEyC (marzo de 2021): [“Líneas de pobreza y Canastas de consumo para la Ciudad de Buenos Aires. Febrero de 2021”](#). Con el objetivo de facilitar la interpretación de esos datos, también puede consultarse una síntesis de la metodología, las fuentes utilizadas y la aplicabilidad de esta información en el documento [“Construcción de las líneas de indigencia \(LI\) y pobreza \(LP\) para la Ciudad de Buenos Aires. Síntesis metodológica”](#) (mayo de 2016). Finalmente, para datos del índice de precios al consumidor (IPCBA) del período, véase el Informe de Resultados 1550 de la DGEyC (Abril de 2021): [“IPCBA. Marzo de 2021”](#).

En este informe se efectúa un detalle de la evolución de sectores sociales de la Ciudad a partir de las siguientes categorías de estratos:

En situación de indigencia: Hogares cuyo ingreso total mensual no alcanza para cubrir la Canasta Básica Alimentaria (CBA - Línea de indigencia).

En situación de pobreza no indigente: Hogares cuyo ingreso total mensual no alcanza para cubrir la Canasta Básica Total (CBT - Línea de pobreza) pero permite al menos adquirir la CBA.

En situación vulnerable (no pobres): Hogares cuyo ingreso total mensual es de al menos la CBT y no alcanza la Canasta Total (CT) del Sistema de Canastas de Consumo.

Sector medio frágil: Hogares cuyo ingreso total mensual es de al menos la CT y no alcanza 1,25 veces la CT del Sistema de Canastas de Consumo.

Sector medio “clase media”: Hogares cuyo ingreso total mensual es de al menos 1,25 veces la CT y no alcanza 4 veces la CT del Sistema de Canastas de Consumo.

Sectores acomodados: Hogares cuyo ingreso mensual es de 4 veces o más la CT del Sistema de Canastas de Consumo.

Las personas se clasifican según el estrato al que corresponde el hogar.

Situación en el primer trimestre de 2021

- En el primer trimestre de 2021, **la pobreza alcanza al 19,7% de los hogares (257.000 hogares) y al 26,5% de las personas (817.000 personas)**. En este período se expanden tanto la indigencia como la pobreza no indigente, hasta adquirir los **niveles más altos de la serie iniciada en 2015 para un primer trimestre**.
 - En promedio, **se requeriría transferir \$ 20.396 a los hogares en situación de pobreza para que salieran de esa condición**. Esa brecha de ingresos representa, siempre en promedio, el **39,8%** de los ingresos de los hogares en situación de pobreza.
 - **Algunos grupos resultan más impactados por la pobreza que otros**. Cabe destacar a los **hogares encabezados por mujeres** (donde la incidencia de la pobreza es de 21,1%, frente a 18,4% con jefe varón), por una persona **desocupada** (casi triplican la incidencia del total), o por una ocupada en **servicio doméstico**. También a los hogares que están **ubicados en la zona sur** y a los que **tienen niños y niñas de menos de 14 años (36,7%)**, estos últimos con incidencias de la pobreza y de la indigencia crecientes con el número de niños y niñas en el hogar. **En cambio, la porción de hogares con presencia de adultos mayores que están en situación de pobreza es cercana a la mitad del total (9,8%)** y se reduce con la cantidad de personas mayores de 65 años en el hogar.
- El **42,7% de los niños, niñas y adolescentes (0-17 años) residen en hogares en condición de pobreza (303.000 personas)**. Un año atrás, el guarismo era de 38,6%.
 - En la comparación interanual, **caen en la pobreza 33.000 hogares y 114.000 personas, lo que en puntos porcentuales representa un cambio de 2,5 pp en hogares y 3,6 pp en personas**. Esta expansión resulta del incremento tanto de la indigencia como de la pobreza no indigente.
 - **Uno de cada tres hogares en condición de pobreza no tienen recursos suficientes para los gastos básicos de alimentación, proporción similar a la de un año atrás**. La indigencia, alcanza así al **6,6% de los hogares (86.000 hogares) y al 9,4% de las personas (290.000 personas)**. Su nivel, junto con el de la pobreza total, es el mayor de la serie histórica para un primer trimestre.
 - Si a los hogares en condición de pobreza (19,7%) se suman los que están en el estrato siguiente (*no pobres vulnerables*), es decir los que aunque acceden a la Canasta Básica Total no logran costear la Canasta Total (10,5%), **el porcentaje de hogares en condición de vulnerabilidad asciende a 30,2%. Medido en personas asciende a 37,6%**.
 - El *sector medio frágil*, ubicado entre los hogares en condición de vulnerabilidad y los sectores medios, está integrado por 9,2% de los hogares y 9,0% de las personas.
 - **Los sectores medios asociados a la “clase media”, que representan 49,6% de los hogares de la Ciudad de Buenos Aires en el período (unos 650.000 hogares y 1.376.000 personas), se reducen en 3,3 pp (4,3pp al medirse en personas) lo que equivale a una reducción en 42.000 hogares y 131.000 personas.**
 - **Los sectores acomodados de la Ciudad de Buenos Aires, disminuyen su porción al 11,0%** de los hogares de la Ciudad y el 8,6% de las personas en el período y se ubican en 143.000 hogares y 264.000 personas.
 - **Caen las porciones de los sectores medio y acomodados hasta adquirir los valores más bajos de la serie para un primer trimestre**. Una parte importante de los hogares desplazados de estos estratos, **pasan a engrosar los que están en situación vulnerable y el sector medio frágil**.
 - **En relación al trimestre anterior, no hay cambios significativos en los niveles de pobreza**. Algunos hogares logran superar la línea de indigencia, favorecidos por la percepción de transferencias del Estado (principalmente AUH y *Tarjeta Alimentar*), pero se habrían mantenido en la pobreza. Tampoco se observan cambios estadísticamente significativos en la composición de los estratos no pobres⁶.

6 Cabe advertir que la comparación más correcta es la interanual, dado que está libre de factores estacionales. Tanto en el mercado de trabajo -y por ende en los ingresos laborales-, como en los ingresos no laborales y en los precios de los bienes y servicios que consumen los hogares hay cierta regularidad en una parte de los cambios que presentan las variables de un trimestre a otro, por lo que las variaciones intertrimestrales en los indicadores de condiciones de vida no deberían interpretarse como mejora o deterioro si no se los aísla de este componente.

Cuadro 1 Distribución de hogares y personas por estrato de ingresos (%). Ciudad de Buenos Aires. 1er. trimestre de 2021

	Hogares		Personas	
	Porcentajes	Valores absolutos	Porcentajes	Valores absolutos
Total	100,0	1.307.000	100,0	3.076.000
En situación de pobreza	19,7	257.000	26,5	817.000
En situación de indigencia	6,6	86.000	9,4 ^a	290.000 ^a
En situación de pobreza no indigente	13,1	171.000	17,1	527.000
No pobres	80,3	1.050.000	73,5	2.259.000
En situación vulnerable	10,5	137.000	11,1	341.000
Sector medio frágil	9,2	120.000	9,0 ^a	278.000 ^a
Sector medio - "Clase media"	49,6	650.000	44,8	1.376.000
Sectores acomodados	11,0	143.000	8,6	264.000

^a Valor de la celda con carácter indicativo (el coeficiente de variación estimado es mayor al 10% y menor o igual al 20%).

Clasificación de los hogares:

En situación de indigencia: Hogares cuyo ingreso total mensual no alcanza para cubrir la Canasta Básica Alimentaria (CBA - Línea de indigencia). En situación de pobreza no indigente: Hogares cuyo ingreso total mensual no alcanza para cubrir la Canasta Básica Total (CBT - Línea de pobreza) pero permite al menos adquirir la CBA. No pobres en situación vulnerable: Hogares cuyo ingreso total mensual es de al menos la CBT y no alcanza la Canasta Total (CT) del Sistema de Canastas de Consumo. Sector medio frágil: Hogares cuyo ingreso total mensual es de al menos la CT y no alcanza 1,25 veces la CT del Sistema de Canastas de Consumo. Sector medio - "Clase media": Hogares cuyo ingreso total mensual es de al menos 1,25 veces la CT y no alcanza 4 veces la CT del Sistema de Canastas de Consumo. Sectores acomodados: Hogares cuyo ingreso mensual es de 4 veces o más la CT del Sistema de Canastas de Consumo.

Nota: la Línea de pobreza se construye para cada hogar de acuerdo a su composición, tomando en consideración economías de escala y equivalencias específicas. En cada período, se estiman por separado los valores de los bienes y servicios básicos que conforman los componentes no alimentarios de la Canasta Básica Total (agrupados en 12 categorías), que son los que tienen un carácter prioritario en la asignación del gasto por parte de los hogares de acuerdo con lo observado en la población.

Las personas se clasifican según el estrato al que corresponde el hogar.

Los valores absolutos de hogares y personas se presentan aproximados, dado que provienen de una fuente muestral.

La suma de los valores parciales puede diferir del total por procedimientos de redondeo.

Fuente: Dirección General de Estadística y Censos (Ministerio de Hacienda y Finanzas GCBA), sobre la base de datos de ETOI y Líneas de indigencia y de pobreza y Canasta total del Sistema de Canastas de Consumo.

Cuadro 2 Distribución de hogares y personas por estrato de ingresos (%). Ciudad de Buenos Aires. 1er. trimestre de 2015/ 1er. trimestre de 2021

Período	Total	En situación de pobreza	En situación de indigencia	En situación de pobreza no indigente	No pobres	En situación vulnerable	Sector medio frágil	Sector medio - "Clase media"	Sectores acomodados	
Hogares										
2015	1er. trim.	100,0	11,8	4,5 ^a	7,3	88,2	7,9	8,7	56,9	14,7
	2do. trim.	100,0	10,7	3,4 ^a	7,3	89,3	8,5	10,1	56,8	13,9
	3er. trim.	100,0	9,4	2,4 ^a	7,0	90,6	8,1	9,2	55,7	17,6
	4to. trim.	100,0	11,2	2,8 ^a	8,4	88,7	9,5	7,8	54,7	16,7
2016	1er. trim.	100,0	12,3	4,1 ^a	8,3	87,7	7,6	9,7	53,8	16,6
	2do. trim.	100,0	14,7	3,9 ^a	10,9	85,3	9,9	9,5	53,5	12,4
	3er. trim.	100,0	12,7	3,4 ^a	9,3	87,3	8,0	9,0	55,2	15,0
	4to. trim.	100,0	13,3	3,4 ^a	9,9	86,7	8,1	9,8	54,8	14,0
2017	1er. trim.	100,0	10,2	2,9 ^a	7,3	89,8	7,6	9,0	55,3	17,9
	2do. trim.	100,0	11,9	2,6 ^a	9,3	88,1	8,1	8,6	57,0	14,4
	3er. trim.	100,0	12,2	3,6 ^a	8,6	87,8	7,2	7,2	57,4	16,0
	4to. trim.	100,0	11,5	2,6 ^a	8,9	88,6	7,3 ^a	8,4 ^a	57,8	15,1
2018	1er. trim.	100,0	11,6	3,1 ^a	8,5	88,5	7,6	8,5	54,1	18,3
	2do. trim.	100,0	12,5	3,2 ^a	9,3	87,5	8,5	8,4	55,3	15,3
	3er. trim.	100,0	14,7	3,8 ^a	11,0	85,3	8,8	7,9	52,9	15,7
	4to. trim.	100,0	15,1	4,0 ^a	11,2	84,9	11,5	11,1	51,0	11,3
2019	1er. trim.	100,0	14,8	4,3 ^a	10,5	85,2	9,5	9,0	53,3	13,4
	2do. trim.	100,0	17,2	4,6 ^a	12,7	82,8	11,5	10,2	49,7	11,4
	3er. trim.	100,0	14,8	4,0 ^a	10,8	85,2	11,0	9,0 ^a	51,5	13,7
	4to. trim.	100,0	16,1	4,5 ^a	11,6	83,9	11,1	8,6	52,2	12,0
2020	1er. trim.	100,0	17,2	5,7 ^a	11,5	82,8	7,9	8,5	52,9	13,4
	2do. trim.	100,0	26,1	11,7	14,4	73,9	11,0	9,1	45,4	8,4
	3er. trim.	100,0	22,0	9,7	12,3	78,0	9,2	8,6 ^a	49,4	10,9
	4to. trim.	100,0	20,2	7,8	12,4	79,8	10,5	10,2	48,4	10,7
2021	1er. trim.	100,0	19,7	6,6	13,1	80,3	10,5	9,2	49,6	11,0

Continúa

Cuadro 2 Conclusión

Período	Total	En situación de pobreza	En situación de indigencia	En situación de pobreza no indigente	No pobres	En situación vulnerable	Sector medio frágil	Sector medio - 'Clase media'	Sectores acomodados	
Personas										
2015	1er. trim.	100,0	17,2	6,6	10,5	82,8	8,8 ^a	8,3	53,2	12,5
	2do. trim.	100,0	16,4	5,2	11,2	83,6	9,2	9,8	52,8	11,8
	3er. trim.	100,0	13,6	3,3	10,3	86,4	10,0	8,2	53,6	14,7
	4to. trim.	100,0	16,7	4,1	12,6	83,3	10,6	7,3	51,9	13,5
2016	1er. trim.	100,0	17,6	5,4	12,2	82,4	8,7 ^a	10,4	49,7	13,6
	2do. trim.	100,0	21,1	5,8	15,3	78,9	10,8	8,7	49,4	10,0
	3er. trim.	100,0	18,1	4,8	13,3	81,9	8,1 ^a	8,8 ^a	52,8	12,4
	4to. trim.	100,0	18,9	5,0	13,9	81,0	8,7 ^a	9,0	52,0	11,3
2017	1er. trim.	100,0	14,9	4,0 ^a	10,9	85,0	8,2 ^a	9,3	52,5	15,0
	2do. trim.	100,0	16,2	3,7 ^a	12,5	83,8	9,1 ^a	8,9 ^a	54,5	11,3
	3er. trim.	100,0	17,0	4,6 ^a	12,4	83,0	7,3 ^a	7,6	55,2	12,9
	4to. trim.	100,0	17,7	4,0 ^a	13,7	82,4	7,9 ^a	7,6 ^a	54,0	12,9
2018	1er. trim.	100,0	16,0	4,3 ^a	11,7	83,9	8,7 ^a	8,8 ^a	51,0	15,4
	2do. trim.	100,0	18,4	5,6 ^a	12,8	81,6	9,4	8,5	51,1	12,6
	3er. trim.	100,0	20,9	6,5 ^a	14,4	79,1	10,2	7,4 ^a	48,8	12,8
	4to. trim.	100,0	21,3	6,6 ^a	14,7	78,7	11,4 ^a	11,1	47,0	9,3
2019	1er. trim.	100,0	19,1	6,0 ^a	13,1	80,9	9,5 ^a	10,1	50,7	10,8
	2do. trim.	100,0	22,1	6,2 ^a	15,9	77,9	12,2 ^a	10,3	46,4	9,1
	3er. trim.	100,0	19,4	5,5 ^a	13,9	80,6	11,4	10,2	47,8	11,2
	4to. trim.	100,0	22,3	6,5 ^a	15,8	77,7	10,9 ^a	8,6 ^a	48,6	9,6
2020	1er. trim.	100,0	22,9	7,8 ^a	15,1	77,1	8,1 ^a	8,5 ^a	49,1	11,4
	2do. trim.	100,0	33,6	15,7	17,9	66,4	10,7	8,2	41,3	6,3
	3er. trim.	100,0	29,2	13,2	16,1	70,8	8,6 ^a	7,8 ^a	46,0	8,3
	4to. trim.	100,0	24,9	10,1 ^a	14,8	75,1	10,7	9,8 ^a	45,9	8,7
2021	1er. trim.	100,0	26,5	9,4 ^a	17,1	73,5	11,1	9,0 ^a	44,8	8,6

^aValor de la celda con carácter indicativo (el coeficiente de variación estimado es mayor al 10% y menor o igual al 20%).

Clasificación de los hogares:

En situación de indigencia: Hogares cuyo ingreso total mensual no alcanza para cubrir la Canasta Básica Alimentaria (CBA - Línea de indigencia). En situación de pobreza no indigente: Hogares cuyo ingreso total mensual no alcanza para cubrir la Canasta Básica Total (CBT - Línea de pobreza) pero permite al menos adquirir la CBA. No pobres en situación vulnerable: Hogares cuyo ingreso total mensual es de al menos la CBT y no alcanza la Canasta Total (CT) del Sistema de Canastas de Consumo. Sector medio frágil: Hogares cuyo ingreso total mensual es de al menos la CT y no alcanza 1,25 veces la CT del Sistema de Canastas de Consumo. Sector medio - 'Clase media': Hogares cuyo ingreso total mensual es de al menos 1,25 veces la CT y no alcanza 4 veces la CT del Sistema de Canastas de Consumo. Sectores acomodados: Hogares cuyo ingreso mensual es de 4 veces o más la CT del Sistema de Canastas de Consumo.

Nota: la Línea de pobreza se construye para cada hogar de acuerdo a su composición, tomando en consideración economías de escala y equivalencias específicas. En cada período, se estiman por separado los valores de los bienes y servicios básicos que conforman los componentes no alimentarios de la Canasta Básica Total (agrupados en 12 categorías), que son los que tienen un carácter prioritario en la asignación del gasto por parte de los hogares de acuerdo con lo observado en la población.

Las personas se clasifican según el estrato al que corresponde el hogar.

Los valores absolutos de hogares y personas se presentan aproximados, dado que provienen de una fuente muestral.

La suma de los valores parciales puede diferir del total por procedimientos de redondeo.

Los datos del tercer trimestre 2020 fueron revisados, por cuanto puede haber diferencias en relación a los publicados anteriormente.

Fuente: Dirección General de Estadística y Censos (Ministerio de Hacienda y Finanzas GCBA), sobre la base de datos de ETOI y Líneas de indigencia y de pobreza y Canasta total del Sistema de Canastas de Consumo.

Gráfico 1 Incidencia de la pobreza en hogares. Intervalos de confianza al 90%. Ciudad de Buenos Aires. 1er. trimestre de 2015/1er. trimestre de 2021

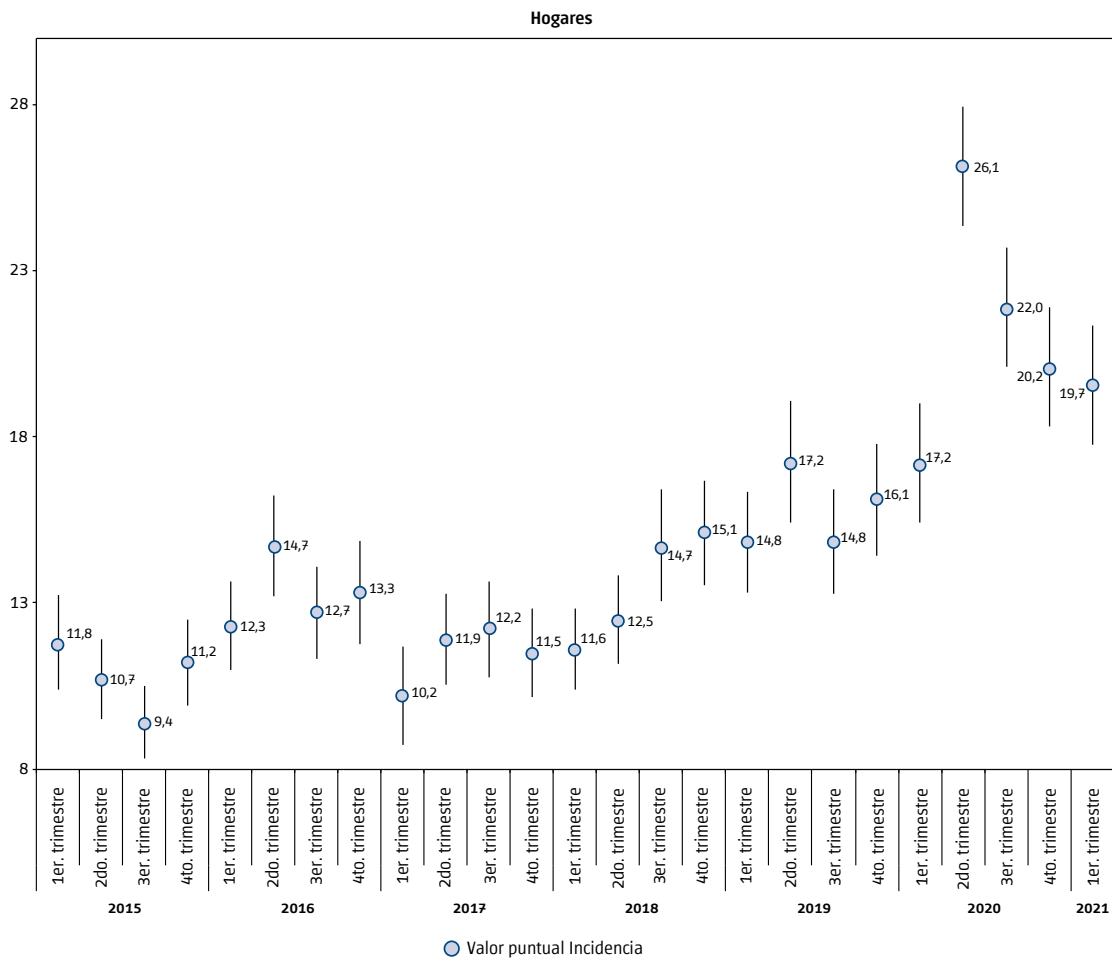

Datos preliminares, sujetos a revisión.

Nota: cuando los intervalos de confianza construidos al 90% se solapan, no habría diferencia estadísticamente significativa en los valores de la variable. Los datos del tercer trimestre 2020 fueron revisados, por cuanto puede haber diferencias en relación a los publicados anteriormente.

Fuente: Dirección General de Estadística y Censos (Ministerio de Hacienda y Finanzas GCBA). ETOI.

Gráfico 2 Incidencia de la pobreza en personas. Intervalos de confianza al 90%. Ciudad de Buenos Aires. 1er. trimestre de 2015/1er. trimestre de 2021

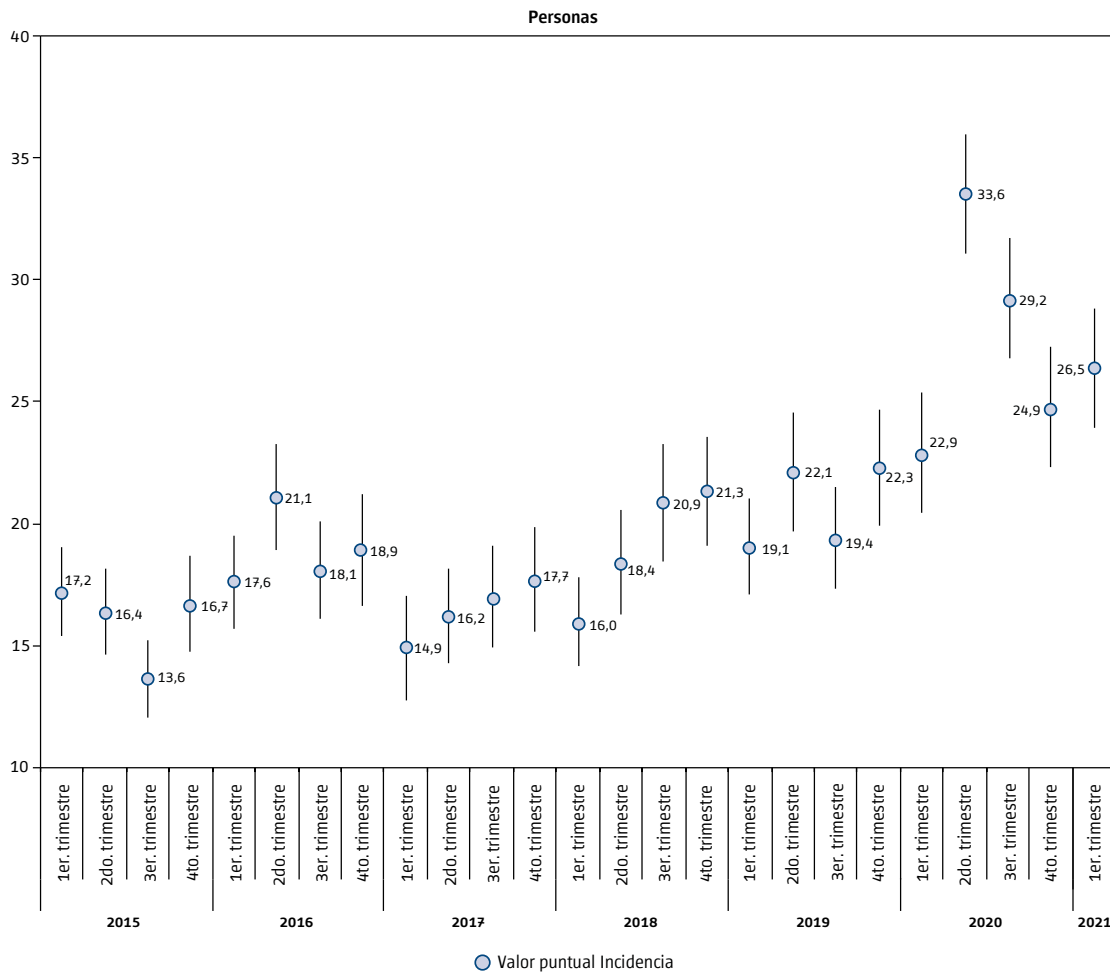

Datos preliminares, sujetos a revisión.

Nota: cuando los intervalos de confianza construidos al 90% se solapan, no habría diferencia estadísticamente significativa en los valores de la variable. Los datos del tercer trimestre 2020 fueron revisados, por cuanto puede haber diferencias en relación a los publicados anteriormente.

Fuente: Dirección General de Estadística y Censos (Ministerio de Hacienda y Finanzas GCBA). ETOI.