



Condiciones de vida en la Ciudad de Buenos Aires: indigencia y pobreza por ingresos y estratificación. 4to. trimestre de 2020

Se incluyen datos del 2do. semestre de 2020

Informe de resultados | 1541



Marzo de 2021





En condición de pobreza



20,2%
(263.000 hogares)
7,8% en situación de indigencia
(101.000 hogares)



24,9%
(767.000 personas)
10,1% en situación de indigencia
(312.000 personas)

- En la comparación interanual, caen en la pobreza 53.000 hogares y 82.000 personas.
- En particular, pasan a la indigencia unos 42.000 hogares y 111.000 personas.

Hogares

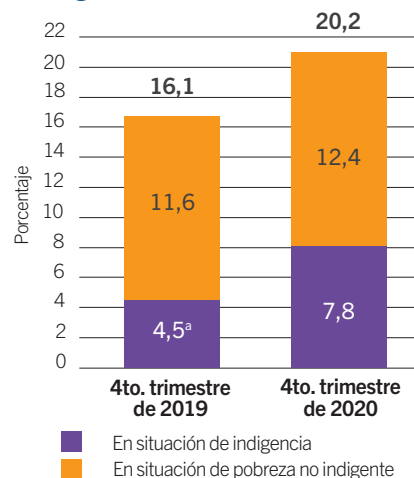

Sectores no pobres

En situación vulnerable

10,5% hogares
137.000 hogares
330.000 personas

Sector medio frágil

10,2% hogares
134.000 hogares
301.000 personas

Sector medio "Clase media"

48,4% hogares
631.000 hogares
1.411.000 personas

Sectores acomodados

10,7% hogares
140.000 hogares
267.000 personas

Población por estrato de ingresos (%). 4to. trimestre de 2015/2020

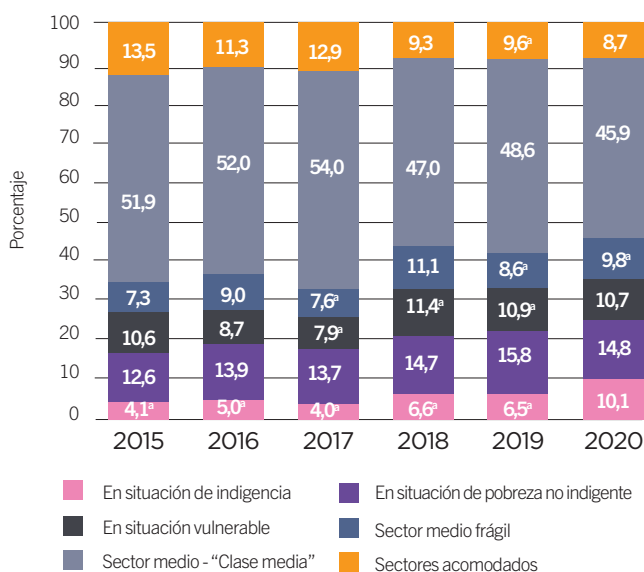

Dinámica en el período

- Nuevamente la **pobreza** registra el **valor más alto de la serie** iniciada en 2015 para un cuarto trimestre.
- También en este período, la **expansión de la indigencia es la más alta de todos los estratos, tanto en términos absolutos como relativos y su nivel, es el mayor de la serie histórica para un cuarto trimestre.**
- **Los demás estratos -excepto el sector medio frágil- se reducen**, lo que implica un deterioro generalizado de la población de la Ciudad. **Caen las porciones de los sectores vulnerables, medio y los acomodados.**
- En relación al trimestre anterior, **se reducen la pobreza y en particular la indigencia**, especialmente por la disminución de la pobreza no indigente.
- La recuperación entre los estratos no pobres se produce sobretodo por el **incremento de los sectores vulnerable y medio frágil.**

^a Valor con carácter indicativo (el coeficiente de variación estimado es mayor al 10% y menor o igual al 20%).

Nota: las personas se clasifican según el estrato al que corresponde el hogar en el que residen.

Fuente: Dirección General de Estadística y Censos (Ministerio de Hacienda y Finanzas GCBA), sobre la base de datos de ETOI. Líneas de indigencia y de pobreza y Canasta total del Sistema de Canastas de Consumo.

Condiciones de vida en la Ciudad de Buenos Aires: indigencia y pobreza por ingresos y estratificación. 4to. trimestre de 2020

Se incluyen datos del 2do. semestre de 2020

Introducción

Este período, signado por la fuerte caída en la ocupación y la reducción del ingreso real, resulta en un empeoramiento en la situación social de la población de la Ciudad. En relación al mismo trimestre del año anterior, unas 94.000 personas pierden su ocupación -la mayoría pasando a la inactividad-, el desempleo se ubica en 10,1% (167.000 personas) y la tasa de subocupación trepa al 12,5%. Entre los que conservan su ocupación, los ingresos reales promedio disminuyen (la variación de precios alcanza casi el 30,6%) y se produce un aumento de los que no perciben ingreso (alcanzan las 36.000 personas).

Esta situación en el mercado de trabajo, principal fuente de recursos con los que se sostienen los hogares de la Ciudad, afecta más a los hogares en los que hay miembros que quedaron sin ocupación, y donde hay presencia de ocupados con una inserción endeble (asalariados precarios, cuenta propias informales, etc.), en el sector *Comercio* y donde hay población con experiencia en el mercado de trabajo (50 años y más) y mujeres.

Cabe destacar que la ayuda estatal a través de la AUH y la Tarjeta Alimentar se concentró en los estratos más bajos (en condición de pobreza y en vulnerabilidad) y sirvió para amortiguar el deterioro en sus ingresos. Por su parte, la ayuda para el pago de salarios abarcó solo a los trabajadores registrados y fueron reduciéndose en el transcurso de los trimestres, al tiempo que aumentaron los requisitos.

En comparación con el período inmediato anterior hay cierta reparación en las condiciones de vida de los hogares de la Ciudad, producto de la recuperación de los indicadores del mercado de trabajo y con ellos, de los ingresos de la población, favorecidos a su vez por el levantamiento progresivo de las restricciones para la actividad económica y la circulación en la Ciudad y por el pasaje del ASPO al DISPO en noviembre.

Metodología

El desarrollo de la metodología de las Líneas de indigencia y de pobreza para la Ciudad de Buenos Aires (Canastas Básicas Alimentaria y Total)¹, combinado con la Canasta Total (CT) del pre-existente Sistema de Canastas de Consumo, que establece umbrales mínimos de satisfacción de las necesidades básicas de los hogares, permitió obtener una nueva estratificación de los hogares de la CABA en términos de su capacidad de acceso al consumo de bienes y servicios.

El criterio de estratificación utilizado recoge los antecedentes de la DGEyC² y permite, por un lado, identificar a los sectores más desprotegidos de la sociedad en términos de situaciones de indigencia y de pobreza y, por el otro, da cuenta de la heterogeneidad de los sectores no pobres de manera de facilitar un análisis más integral de la situación social de la Ciudad de Buenos Aires, la de cada uno de los estratos definidos y su evolución en el tiempo.

El método utilizado para la estratificación consiste en comparar el valor de canastas de bienes y servicios que satisfacen las necesidades básicas de los hogares³ con los ingresos que éstos poseen para adquirirlos en el mercado. La fuente utilizada para obtener esos ingresos es la Encuesta Trimestral de Ocupación e Ingresos (ETOI)⁴.

1 Los datos de este informe son provisorios y están sujetos a revisión.

2 Para conocer el primer antecedente de esta estratificación para la Ciudad de Buenos Aires, véase, Informe de Resultados 544 (marzo de 2013): [“El sector medio en la Ciudad de Buenos Aires: una aproximación a partir de la estratificación de la población porteña según ingresos”](#).

3 La estimación del valor de las canastas de los hogares toma en consideración las características de cada uno de ellos, tales como el ciclo vital, el tamaño, la edad de sus miembros, entre otras, lo cual posibilita conocer el perfil de cada segmento de población.

4 El informe de valorización de umbrales mínimos correspondiente a noviembre de 2020 es el Informe de Resultados 1516 de la DGEyC (diciembre de 2020): [“Líneas de pobreza y Canastas de consumo para la Ciudad de Buenos Aires. Noviembre de 2020”](#). Con el objetivo de facilitar la interpretación de esos datos, también puede consultarse una síntesis de la metodología, las fuentes utilizadas y la aplicabilidad de esta información en el documento [“Construcción de las líneas de indigencia \(LI\) y pobreza \(LP\) para la Ciudad de Buenos Aires. Síntesis metodológica”](#) (mayo de 2016). Finalmente, para datos del Índice de Precios al Consumidor (IPCBA) del período, véase el Informe de Resultados 1522 de la DGEyC (Enero de 2021): [“IPCBA. Diciembre de 2020”](#).

En este informe se efectúa un detalle de la evolución de sectores sociales de la Ciudad a partir de las siguientes categorías de estratos:

En situación de indigencia: Hogares cuyo ingreso total mensual no alcanza para cubrir la Canasta Básica Alimentaria (CBA - Línea de indigencia).

En situación de pobreza no indigente: Hogares cuyo ingreso total mensual no alcanza para cubrir la Canasta Básica Total (CBT - Línea de pobreza) pero permite al menos adquirir la CBA.

En situación vulnerable (no pobres): Hogares cuyo ingreso total mensual es de al menos la CBT y no alcanza la Canasta Total (CT) del Sistema de Canastas de Consumo.

Sector medio frágil: Hogares cuyo ingreso total mensual es de al menos la CT y no alcanza 1,25 veces la CT del Sistema de Canastas de Consumo.

Sector medio "clase media": Hogares cuyo ingreso total mensual es de al menos 1,25 veces la CT y no alcanza 4 veces la CT del Sistema de Canastas de Consumo.

Sectores acomodados: Hogares cuyo ingreso mensual es de 4 veces o más la CT del Sistema de Canastas de Consumo.

Las personas se clasifican según el estrato al que corresponde el hogar.

En la primera parte de este informe, se expone la estructura de los hogares y las personas residentes en la Ciudad de Buenos Aires en el cuarto trimestre de 2020 en términos de los estratos señalados y su evolución interanual. En la parte dos, se analiza la dinámica del primer semestre.

Situación en el cuarto trimestre de 2020

- En el cuarto trimestre de 2020, **la pobreza alcanza al 20,2% de los hogares (263.000 hogares) y al 24,9% de las personas (767.000 personas), mostrando una mejora en relación a los dos trimestres anteriores, pero todavía en niveles elevados que los colocan como las marcas más altas de la serie iniciada en 2015 para un cuarto trimestre.**
- En la comparación interanual, **caen en la pobreza 53.000 hogares y 82.000 personas**, lo que en puntos porcentuales representa un cambio de 4,1 pp en hogares y 2,6 pp en personas. En particular, **pasan a la indigencia unos 42.000 hogares y 111.000 personas.**
- **La indigencia, alcanza así al 7,8% de los hogares (101.000 hogares) y al 10,1% de las personas (312.000 personas).** Su expansión es la más alta de todos los estratos, tanto en términos absolutos como relativos y su nivel, es el mayor de la serie histórica para un cuarto trimestre.
- **Casi un tercio de los hogares en condición de indigencia (unos 20.000) tuvieron ingreso cero en el período,** como resultado del aumento en la desocupación y la inactividad de sus miembros. A modo de referencia, un año atrás, los hogares en los que ningún miembro tenía ingreso estaban por debajo de los 7.000 hogares.
- **Los demás estratos se reducen, excepto los del sector "medio frágil" que se amplía al recibir los que descienden desde el "sector medio". Esto implica un empobrecimiento generalizado de la**

población de la Ciudad. Caen las porciones de los que no alcanzan a costear la Canasta Total del Sistema de Canastas de Consumo, los sectores medio y los acomodados. Estos dos últimos, **achican tanto su participación que adquieren los segundos valores más bajos de la serie (solo superados por los dos trimestres anteriores).**

- Si se suman los hogares que, aunque acceden a la Canasta Básica Total, no logran costear la Canasta Total, denominados *no pobres vulnerables* y equivalentes al 10,5% de los hogares y 10,7% de las personas, **el porcentaje de hogares en condición de vulnerabilidad asciende a 30,7% (35,6% de las personas).**
- El *sector medio frágil*, ubicado entre los hogares en condición de vulnerabilidad y los sectores medios está integrado por otro 10,2% de los hogares y 9,8% de las personas en este trimestre.
- **Los sectores medios asociados a la "clase media", que representan 48,4% de los hogares** de la Ciudad de Buenos Aires en el período (unos 631.000 hogares y 1.411.000 personas), se reducen en 3,8 pp al medirse en hogares y 2,7 pp al medirse en personas (49.000 hogares y 83.000 personas menos).
- **Los sectores acomodados de la Ciudad de Buenos Aires, disminuyen su porción al 10,7%** de los hogares de la Ciudad y el 8,7% de las personas en el período.

Cuadro 1 Distribución de hogares y personas por estrato de ingresos (%). Ciudad de Buenos Aires. 4to. trimestre de 2020

	Hogares		Personas	
	Porcentajes	Valores absolutos	Porcentajes	Valores absolutos
Total	100,0	1.305.000	100,0	3.076.000
En situación de pobreza	20,2	263.000	24,9	767.000
En situación de indigencia	7,8	101.000	10,1	312.000
En situación de pobreza no indigente	12,4	162.000	14,8	455.000
No pobres	79,8	1.042.000	75,1	2.309.000
En situación vulnerable	10,5	137.000	10,7	330.000
Sector medio frágil	10,2	134.000	9,8 ^a	301.000
Sector medio - "Clase media"	48,4	631.000	45,9	1.411.000
Sectores acomodados	10,7	140.000	8,7	267.000

^aValor de la celda con carácter indicativo (el coeficiente de variación estimado es mayor al 10% y menor o igual al 20%).

Clasificación de los hogares:

En situación de indigencia: Hogares cuyo ingreso total mensual no alcanza para cubrir la Canasta Básica Alimentaria (CBA - Línea de indigencia). En situación de pobreza no indigente: Hogares cuyo ingreso total mensual no alcanza para cubrir la Canasta Básica Total (CBT - Línea de pobreza) pero permite al menos adquirir la CBA. No pobres en situación vulnerable: Hogares cuyo ingreso total mensual es de al menos la CBT y no alcanza la Canasta Total (CT) del Sistema de Canastas de Consumo. Sector medio frágil: Hogares cuyo ingreso total mensual es de al menos la CT y no alcanza 1,25 veces la CT del Sistema de Canastas de Consumo. Sector medio - "Clase media": Hogares cuyo ingreso total mensual es de al menos 1,25 veces la CT y no alcanza 4 veces la CT del Sistema de Canastas de Consumo. Sectores acomodados: Hogares cuyo ingreso mensual es de 4 veces o más la CT del Sistema de Canastas de Consumo.

Nota: la Línea de pobreza se construye para cada hogar de acuerdo a su composición, tomando en consideración economías de escala y equivalencias específicas. En cada período, se estiman por separado los valores de los bienes y servicios básicos que conforman los componentes no alimentarios de la Canasta Básica Total (agrupados en 12 categorías), que son los que tienen un carácter prioritario en la asignación del gasto por parte de los hogares de acuerdo con lo observado en la población.

Las personas se clasifican según el estrato al que corresponde el hogar.

Los valores absolutos de hogares y personas se presentan aproximados, dado que provienen de una fuente muestral.

La suma de los valores parciales puede diferir del total por procedimientos de redondeo.

Fuente: Dirección General de Estadística y Censos (Ministerio de Hacienda y Finanzas GCBA), sobre la base de datos de ETOI y Líneas de indigencia y de pobreza y Canasta total del Sistema de Canastas de Consumo.

Cuadro 2 Distribución de hogares y personas por estrato de ingresos (%). Ciudad de Buenos Aires. 1er. trimestre de 2015/ 4to. trimestre de 2020

Período	Total	En situación de pobreza	En situación de indigencia	En situación de pobreza no indigente	No pobres	En situación vulnerable	Sector medio frágil	Sector medio - "Clase media"	Sectores acomodados	
Hogares										
2015	1er. trim.	100,0	11,8	4,5 ^a	7,3	88,2	7,9	8,7	56,9	14,7
	2do. trim.	100,0	10,7	3,4 ^a	7,3	89,3	8,5	10,1	56,8	13,9
	3er. trim.	100,0	9,4	2,4 ^a	7,0	90,6	8,1	9,2	55,7	17,6
	4to. trim.	100,0	11,2	2,8 ^a	8,4	88,7	9,5	7,8	54,7	16,7
2016	1er. trim.	100,0	12,3	4,1 ^a	8,3	87,7	7,6	9,7	53,8	16,6
	2do. trim.	100,0	14,7	3,9 ^a	10,9	85,3	9,9	9,5	53,5	12,4
	3er. trim.	100,0	12,7	3,4 ^a	9,3	87,3	8,0	9,0	55,2	15,0
	4to. trim.	100,0	13,3	3,4 ^a	9,9	86,7	8,1	9,8	54,8	14,0
2017	1er. trim.	100,0	10,2	2,9 ^a	7,3	89,8	7,6	9,0	55,3	17,9
	2do. trim.	100,0	11,9	2,6 ^a	9,3	88,1	8,1	8,6	57,0	14,4
	3er. trim.	100,0	12,2	3,6 ^a	8,6	87,8	7,2	7,2	57,4	16,0
	4to. trim.	100,0	11,5	2,6 ^a	8,9	88,6	7,3 ^a	8,4 ^a	57,8	15,1
2018	1er. trim.	100,0	11,6	3,1 ^a	8,5	88,5	7,6	8,5	54,1	18,3
	2do. trim.	100,0	12,5	3,2 ^a	9,3	87,5	8,5	8,4	55,3	15,3
	3er. trim.	100,0	14,7	3,8 ^a	11,0	85,3	8,8	7,9	52,9	15,7
	4to. trim.	100,0	15,1	4,0 ^a	11,2	84,9	11,5	11,1	51,0	11,3
2019	1er. trim.	100,0	14,8	4,3 ^a	10,5	85,2	9,5	9,0	53,3	13,4
	2do. trim.	100,0	17,2	4,6 ^a	12,7	82,8	11,5	10,2	49,7	11,4
	3er. trim.	100,0	14,8	4,0 ^a	10,8	85,2	11,0	9,0 ^a	51,5	13,7
	4to. trim.	100,0	16,1	4,5 ^a	11,6	83,9	11,1	8,6	52,2	12,0
2020	1er. trim.	100,0	17,2	5,7 ^a	11,5	82,8	7,9	8,5	52,9	13,4
	2do. trim.	100,0	26,1	11,7	14,4	73,9	11,0	9,1	45,4	8,4
	3er. trim.	100,0	22,0	9,7	12,3	78,0	9,2	8,6 ^a	49,4	10,9
	4to. trim.	100,0	20,2	7,8	12,4	79,8	10,5	10,2	48,4	10,7

Continúa

Cuadro 2 Conclusión

Período	Total	En situación de pobreza	En situación de indigencia	En situación de pobreza no indigente	No pobres	En situación vulnerable	Sector medio frágil	Sector medio "Clase media"	Sectores acomodados	
Personas										
2015	1er. trim.	100,0	17,2	6,6	10,5	82,8	8,8 ^a	8,3	53,2	12,5
	2do. trim.	100,0	16,4	5,2	11,2	83,6	9,2	9,8	52,8	11,8
	3er. trim.	100,0	13,6	3,3	10,3	86,4	10,0	8,2	53,6	14,7
	4to. trim.	100,0	16,7	4,1	12,6	83,3	10,6	7,3	51,9	13,5
2016	1er. trim.	100,0	17,6	5,4	12,2	82,4	8,7 ^a	10,4	49,7	13,6
	2do. trim.	100,0	21,1	5,8	15,3	78,9	10,8	8,7	49,4	10,0
	3er. trim.	100,0	18,1	4,8	13,3	81,9	8,1 ^a	8,8 ^a	52,8	12,4
	4to. trim.	100,0	18,9	5,0	13,9	81,0	8,7 ^a	9,0	52,0	11,3
2017	1er. trim.	100,0	14,9	4,0 ^a	10,9	85,0	8,2 ^a	9,3	52,5	15,0
	2do. trim.	100,0	16,2	3,7 ^a	12,5	83,8	9,1 ^a	8,9 ^a	54,5	11,3
	3er. trim.	100,0	17,0	4,6 ^a	12,4	83,0	7,3 ^a	7,6	55,2	12,9
	4to. trim.	100,0	17,7	4,0 ^a	13,7	82,4	7,9 ^a	7,6 ^a	54,0	12,9
2018	1er. trim.	100,0	16,0	4,3 ^a	11,7	83,9	8,7 ^a	8,8 ^a	51,0	15,4
	2do. trim.	100,0	18,4	5,6 ^a	12,8	81,6	9,4	8,5	51,1	12,6
	3er. trim.	100,0	20,9	6,5 ^a	14,4	79,1	10,2	7,4 ^a	48,8	12,8
	4to. trim.	100,0	21,3	6,6 ^a	14,7	78,7	11,4 ^a	11,1	47,0	9,3
2019	1er. trim.	100,0	19,1	6,0 ^a	13,1	80,9	9,5 ^a	10,1	50,7	10,8
	2do. trim.	100,0	22,1	6,2 ^a	15,9	77,9	12,2 ^a	10,3	46,4	9,1
	3er. trim.	100,0	19,4	5,5 ^a	13,9	80,6	11,4	10,2	47,8	11,2
	4to. trim.	100,0	22,3	6,5 ^a	15,8	77,7	10,9 ^a	8,6 ^a	48,6	9,6
2020	1er. trim.	100,0	22,9	7,8 ^a	15,1	77,1	8,1 ^a	8,5 ^a	49,1	11,4
	2do. trim.	100,0	33,6	15,7	17,9	66,4	10,7	8,2	41,3	6,3
	3er. trim.	100,0	29,2	13,2	16,1	70,8	8,6 ^a	7,8 ^a	46,0	8,3
	4to. trim.	100,0	24,9	10,1	14,8	75,1	10,7	9,8 ^a	45,9	8,7

^aValor de la celda con carácter indicativo (el coeficiente de variación estimado es mayor al 10% y menor o igual al 20%).

Clasificación de los hogares:

En situación de indigencia: Hogares cuyo ingreso total mensual no alcanza para cubrir la Canasta Básica Alimentaria (CBA - Línea de indigencia). En situación de pobreza no indigente: Hogares cuyo ingreso total mensual no alcanza para cubrir la Canasta Básica Total (CBT - Línea de pobreza) pero permite al menos adquirir la CBA. No pobres en situación vulnerable: Hogares cuyo ingreso total mensual es de al menos la CBT y no alcanza la Canasta Total (CT) del Sistema de Canastas de Consumo. Sector medio frágil: Hogares cuyo ingreso total mensual es de al menos la CT y no alcanza 1,25 veces la CT del Sistema de Canastas de Consumo. Sector medio - "Clase media": Hogares cuyo ingreso total mensual es de al menos 1,25 veces la CT y no alcanza 4 veces la CT del Sistema de Canastas de Consumo. Sectores acomodados: Hogares cuyo ingreso mensual es de 4 veces o más la CT del Sistema de Canastas de Consumo.

Nota: la Línea de pobreza se construye para cada hogar de acuerdo a su composición, tomando en consideración economías de escala y equivalencias específicas. En cada período, se estiman por separado los valores de los bienes y servicios básicos que conforman los componentes no alimentarios de la Canasta Básica Total (agrupados en 12 categorías), que son los que tienen un carácter prioritario en la asignación del gasto por parte de los hogares de acuerdo con lo observado en la población.

Las personas se clasifican según el estrato al que corresponde el hogar.

Los valores absolutos de hogares y personas se presentan aproximados, dado que provienen de una fuente muestral.

La suma de los valores parciales puede diferir del total por procedimientos de redondeo.

Los datos del tercer trimestre 2020 fueron revisados, por cuanto puede haber diferencias en relación a los publicados anteriormente.

Fuente: Dirección General de Estadística y Censos (Ministerio de Hacienda y Finanzas GCBA), sobre la base de datos de ETOI y Líneas de indigencia y de pobreza y Canasta total del Sistema de Canastas de Consumo.

Gráfico 1 Incidencia de la pobreza en hogares. Intervalos de confianza al 90%. Ciudad de Buenos Aires. 1er. trimestre de 2015/4to. trimestre de 2020

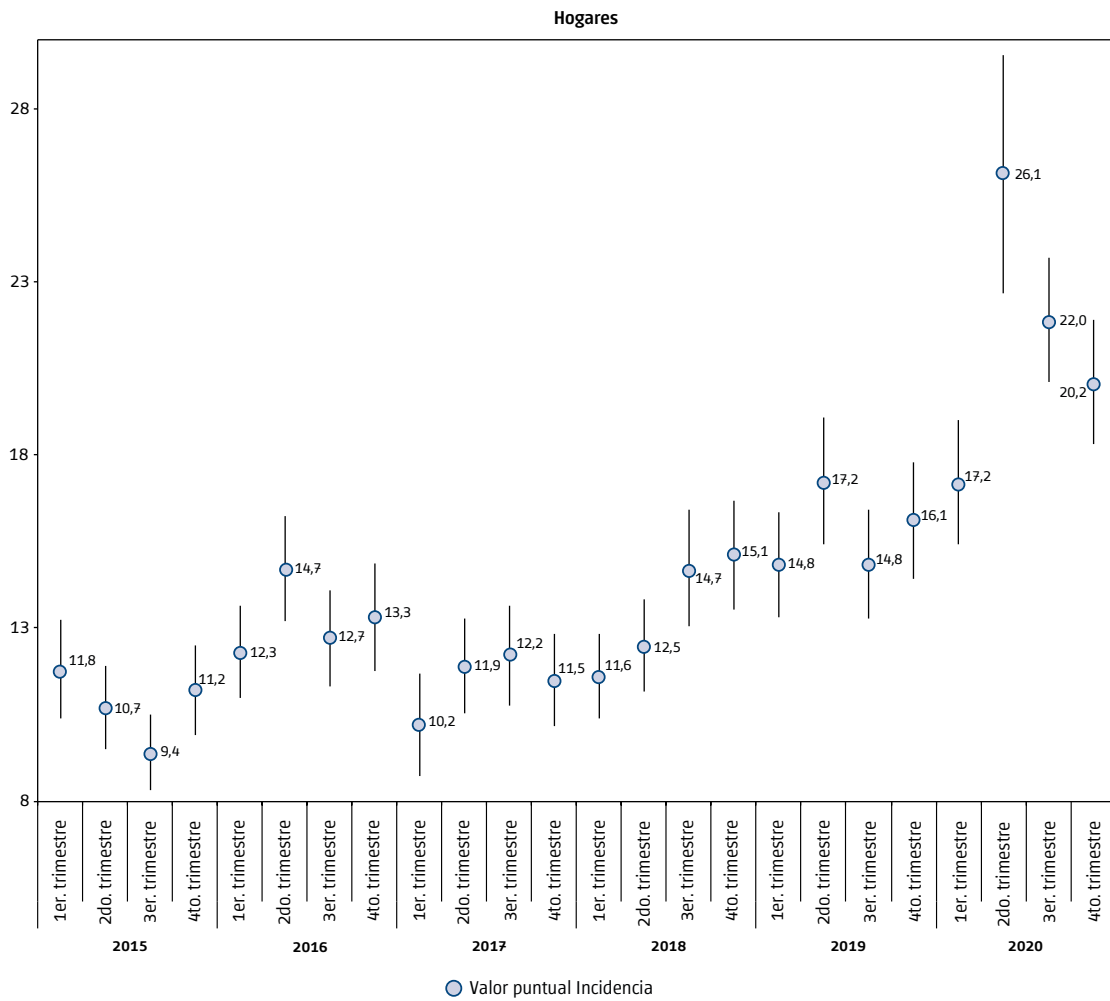

Datos preliminares, sujetos a revisión.

Nota: cuando los intervalos de confianza construidos al 90% se solapan, no habría diferencia estadísticamente significativa en los valores de la variable. Los datos del tercer trimestre 2020 fueron revisados, por cuanto puede haber diferencias en relación a los publicados anteriormente.

Fuente: Dirección General de Estadística y Censos (Ministerio de Hacienda y Finanzas GCBA). ETOI.

Gráfico 2 Incidencia de la pobreza en personas. Intervalos de confianza al 90%. Ciudad de Buenos Aires. 1er. trimestre de 2015/4to. trimestre de 2020

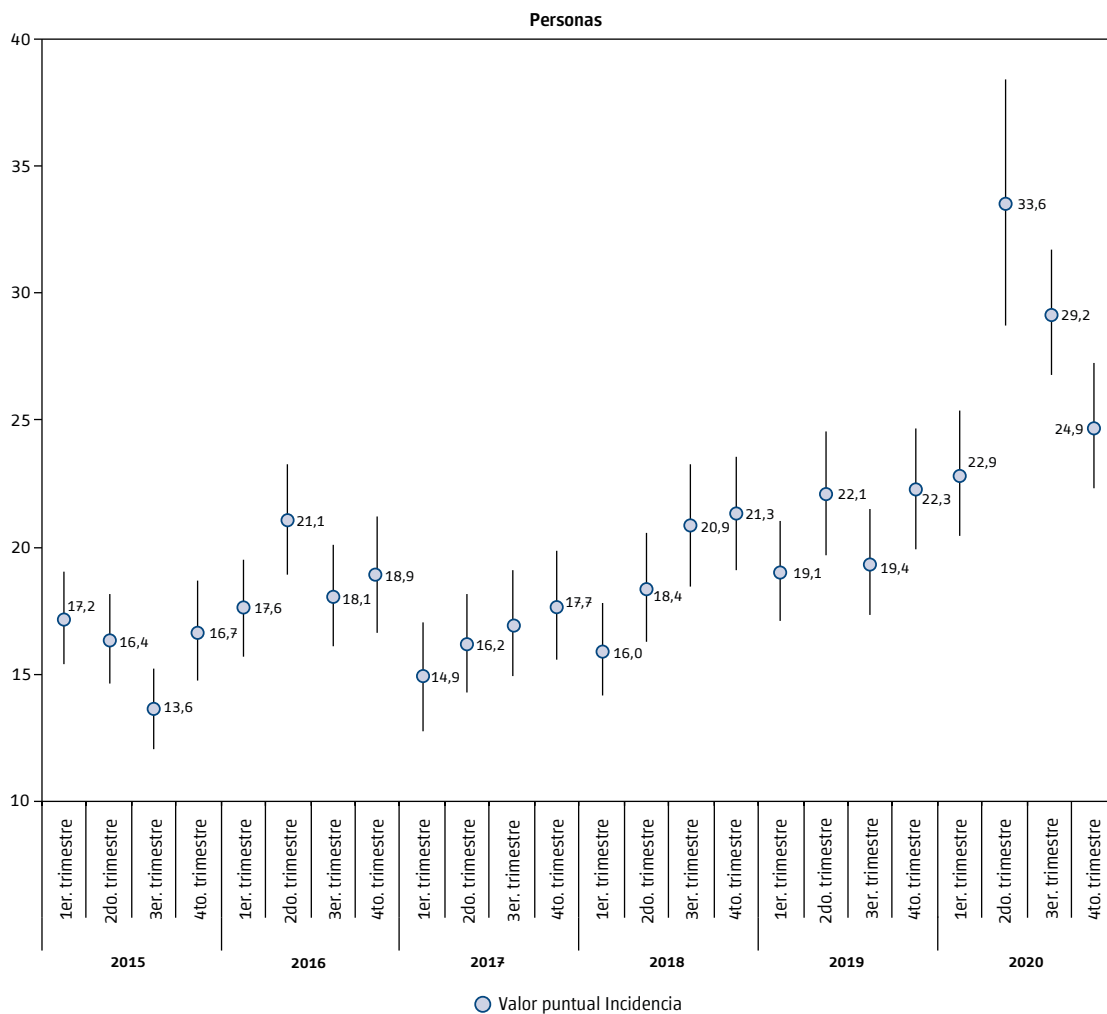

Datos preliminares, sujetos a revisión.

Nota: cuando los intervalos de confianza construidos al 90% se solapan, no habría diferencia estadísticamente significativa en los valores de la variable. Los datos del tercer trimestre 2020 fueron revisados, por cuanto puede haber diferencias en relación a los publicados anteriormente.

Fuente: Dirección General de Estadística y Censos (Ministerio de Hacienda y Finanzas GCBA). ETOI.

En relación al trimestre anterior, se reducen la pobreza y en particular la indigencia: la pobreza cae 1,8 pp al medirse en hogares y -4,4 pp en personas, especialmente por la reducción de la pobreza no indigente (-1,9 pp y -3,1 pp respectivamente).

La recuperación entre los estratos no pobres se produce especialmente por el incremento de los sectores vulnerable y medio frágil (los sectores medios y acomodados retroceden en la comparación intertrimestral)⁵.

Situación en el segundo semestre de 2020

En el Cuadro 3 se presenta la evolución semestral de los estratos de ingreso. De la comparación interanual del segundo semestre de 2020, allí se observa que:

- El comportamiento del semestre está **motorizado (sobre todo) por el deterioro en las condiciones de vida del tercer trimestre.**
- **Aumentan 5,6 pp. los hogares en situación de pobreza en relación al mismo semestre de 2019 (la incidencia alcanza 21,1%) Al medirse en personas, la pobreza crece 6,2 pp. y se ubica en 27,1%.**
- Esto implica que unos **75.000 hogares y unas 192.000 personas se suman a la condición de pobreza por ingresos** en el último semestre (59.000 hogares y 173.000 personas se sumergen en la pobreza extrema).
- En particular, los hogares que están en situación de pobreza indigente casi se duplican, al pasar de 4,3% en el segundo semestre de 2019 a 8,7%, en el mismo trimestre de 2020. Medida sobre personas alcanza 11,7%.
- **El resto de los estratos reduce su participación (excepto el sector "medio frágil" en hogares que apenas se modifica)**, destacándose la merma del sector medio asociado a la "clase media", tanto en términos absolutos como relativos (2,9 pp. en hogares y 2,3 pp. en personas, equivalentes a 33.000 hogares y 67.000 personas menos en relación a un año antes).
- Los sectores acomodados (10,8% de los hogares) se achican en 2,0 pp. en hogares y 1,9 pp. en personas, es decir en 25.000 hogares y 59.000 personas.
- Tanto el sector medio como los sectores acomodados tienen en este semestre, el menor tamaño de toda la serie.
- **Tanto el sector medio como los sectores acomodados tienen en este semestre, el menor tamaño de toda la serie en hogares. En el caso de las personas el sector medio es el segundo más bajo de la serie (solo superado por el 1er semestre de 2020).**

⁵ Cabe advertir que la comparación más correcta es la interanual, dado que está libre de factores estacionales. Tanto en el mercado de trabajo -y por ende en los ingresos laborales-, como en los ingresos no laborales y en los precios de los bienes y servicios que consumen los hogares, hay cierta regularidad en una parte de los cambios que presentan las variables de un trimestre a otro, por lo que las variaciones intertrimestrales en los indicadores de condiciones de vida no deberían interpretarse como mejora o deterioro si no se los aísla de este componente.

Cuadro 3 Distribución de hogares y personas por estrato de ingresos (%). Ciudad de Buenos Aires. 1er. semestre de 2015/ 2do. semestre de 2020

Período	Total	En situación de pobreza	En situación de indigencia	En situación de pobreza no indigente	No pobres	En situación vulnerable	Sector medio frágil	Sector medio - "Clase media"	Sectores acomodados	
Hogares										
2015	1er. sem.	100,0	11,3	3,9 ^a	7,4	88,7	8,2	9,4	56,8	14,3
	2do. sem.	100,0	10,3	2,6 ^a	7,7	89,6	8,8	8,5	55,2	17,1
2016	1er. sem.	100,0	13,5	4,0 ^a	9,5	86,5	8,8	9,6	53,7	14,5
	2do. sem.	100,0	13,0	3,4 ^a	9,6	87,0	8,1	9,4	55,0	14,5
2017	1er. sem.	100,0	11,1	2,7 ^a	8,4	88,9	7,9	8,8	56,2	16,2
	2do. sem.	100,0	11,8	3,1 ^a	8,7	88,1	7,2	7,8	57,6	15,5
2018	1er. sem.	100,0	12,0	3,1 ^a	8,9	88,0	8,0	8,5	54,7	16,8
	2do. sem.	100,0	14,9	3,9 ^a	11,1	85,1	10,1	9,5	51,9	13,5
2019	1er. sem.	100,0	16,0	4,4 ^a	11,6	84,0	10,5	9,6	51,5	12,4
	2do. sem.	100,0	15,5	4,3 ^a	11,2	84,5	11,0	8,8	51,8	12,8
2020	1er. sem.	100,0	21,6	8,7 ^a	13,0	78,4	9,5	8,8	49,2	10,9
	2do. sem.	100,0	21,1	8,7	12,4	78,9	9,8	9,4	48,9	10,8
Personas										
2015	1er. sem.	100,0	16,8	5,9 ^a	10,9	83,2	9,0	9,1	53,0	12,1
	2do. sem.	100,0	15,1	3,7 ^a	11,4	84,8	10,3	7,7	52,7	14,1
2016	1er. sem.	100,0	19,4	5,6 ^a	13,8	80,7	9,8	9,6	49,6	11,8
	2do. sem.	100,0	18,5	4,9 ^a	13,6	81,5	8,4	8,9	52,4	11,9
2017	1er. sem.	100,0	15,6	3,9 ^a	11,7	84,5	8,7	9,1	53,5	13,2
	2do. sem.	100,0	17,3	4,3 ^a	13,0	82,7	7,6	7,6	54,6	12,9
2018	1er. sem.	100,0	17,2	5,0 ^a	12,3	82,8	9,1	8,6	51,1	14,0
	2do. sem.	100,0	21,1	6,6 ^a	14,5	78,9	10,8	9,2	47,9	11,0
2019	1er. sem.	100,0	20,6	6,1 ^a	14,5	79,4	10,8	10,2	48,5	9,9
	2do. sem.	100,0	20,9	6,0 ^a	14,8	79,1	11,1	9,4	48,2	10,4
2020	1er. sem.	100,0	28,2	11,7 ^a	16,5	71,8	9,4	8,4	45,2	8,9
	2do. sem.	100,0	27,1	11,7	15,4	72,9	9,7	8,8	45,9	8,5

^aValor de la celda con carácter indicativo (el coeficiente de variación estimado es mayor al 10% y menor o igual al 20%).

Clasificación de los hogares:

En situación de indigencia: Hogares cuyo ingreso total mensual no alcanza para cubrir la Canasta Básica Alimentaria (CBA - Línea de indigencia). En situación de pobreza no indigente: Hogares cuyo ingreso total mensual no alcanza para cubrir la Canasta Básica Total (CBT - Línea de pobreza) pero permite al menos adquirir la CBA. No pobres en situación vulnerable: Hogares cuyo ingreso total mensual es de al menos la CBT y no alcanza la Canasta Total (CT) del Sistema de Canastas de Consumo. Sector medio frágil: Hogares cuyo ingreso total mensual es de al menos la CT y no alcanza 1,25 veces la CT del Sistema de Canastas de Consumo. Sector medio - "Clase media": Hogares cuyo ingreso total mensual es de al menos 1,25 veces la CT y no alcanza 4 veces la CT del Sistema de Canastas de Consumo. Sectores acomodados: Hogares cuyo ingreso mensual es de 4 veces o más la CT del Sistema de Canastas de Consumo.

Nota: la Línea de pobreza se construye para cada hogar de acuerdo a su composición, tomando en consideración economías de escala y equivalencias específicas. En cada período, se estiman por separado los valores de los bienes y servicios básicos que conforman los componentes no alimentarios de la Canasta Básica Total (agrupados en 12 categorías), que son los que tienen un carácter prioritario en la asignación del gasto por parte de los hogares de acuerdo con lo observado en la población.

Las personas se clasifican según el estrato al que corresponde el hogar.

Los valores absolutos de hogares y personas se presentan aproximados, dado que provienen de una fuente muestral.

La suma de los valores parciales puede diferir del total por procedimientos de redondeo.

Fuente: Dirección General de Estadística y Censos (Ministerio de Hacienda y Finanzas GCBA), sobre la base de datos de ETOI y Líneas de indigencia y de pobreza y Canasta total del Sistema de Canastas de Consumo.

También es posible
acceder a información estadística
sobre la Ciudad de Buenos Aires

Para consultas dirijase al
Departamento Documentación
y Atención al Usuario

Nuestras
redes