



IPCBA. Diciembre de 2020

Informe de resultados | 1522



Enero de 2021



IPCBA. Diciembre de 2020

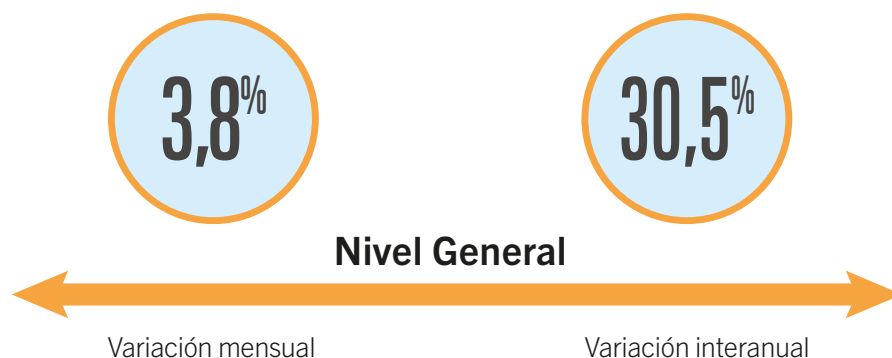

Cuadro 1 IPCBA según divisiones de la canasta. Índice y variación porcentual respecto del mes anterior e interanual

Nivel General y divisiones	Ponderación por división	Índice ¹		Variación porcentual*	
		Diciembre de 2020*	Noviembre de 2020	Respecto del mes anterior	Interanual
Nivel General		1.381,02	1.331,00	3,8	30,5
1 Alimentos y bebidas no alcohólicas	17,07 %	1.439,10	1.394,55	3,2	36,2
2 Bebidas alcohólicas y tabaco	1,89 %	1.849,95	1.768,63	4,6	38,7
3 Prendas de vestir y calzado	6,89 %	1.417,92	1.362,62	4,1	50,1
4 Vivienda, agua, electricidad y otros combustibles	12,51 %	1.684,13	1.639,62	2,7	18,1
5 Equipamiento y mantenimiento del hogar	7,69 %	1.245,70	1.220,14	2,1	36,9
6 Salud	9,70 %	1.243,65	1.169,46	6,3	23,1
7 Transporte	11,87 %	1.381,64	1.316,50	4,9	26,1
8 Comunicaciones	3,90 %	994,03	993,56	0,0	7,5
9 Recreación y cultura	9,49 %	1.475,76	1.415,35	4,3	43,9
10 Educación	3,32 %	1.136,30	1.119,02	1,5	26,0
11 Restaurantes y hoteles	10,16 %	1.242,79	1.174,42	5,8	34,9
12 Bienes y servicios varios	5,50 %	1.247,84	1.223,75	2,0	25,9

¹ Base julio 2011-junio 2012 = 100.

* Datos provisionales.

Fuente: Dirección General de Estadística y Censos (Ministerio de Hacienda y Finanzas GCBA).

Durante el mes de diciembre el Índice de Precios al Consumidor de la Ciudad de Buenos Aires (IPCBA) registró un incremento de 3,8%. La trayectoria interanual –i.a.– de este indicador se ubicó en 30,5% (+0,4 puntos porcentuales -p.p.- por arriba del mes previo)¹.

Como se informó oportunamente, en cumplimiento con las medidas preventivas para evitar la propagación de COVID-19, las tareas habituales de campo del IPCBA en su modalidad presencial han sido suspendidas desde fines de

marzo. En consecuencia, se adoptaron e implementaron medios y canales alternativos para el relevamiento de precios: llamadas telefónicas, correo electrónico, páginas web, entre otros.

La cobertura del relevamiento durante el mes de diciembre fue superior a noviembre y a la de los meses previos al Aislamiento Social, Preventivo y Obligatorio. Esto último fue producto de un exhaustivo trabajo del equipo de campo y de análisis para implementar canales alternativos de contacto y lograr la cobertura casi plena de los informantes.

¹ Ver cuadros 5 y 8 del Anexo.

Para un detalle más preciso sobre las formas alternativas de relevamiento y el tratamiento de la información faltante se sugiere revisar el informe de resultados “[Adaptaciones técnicas y metodológicas del Índice de Precios al Consumidor de la Ciudad de Buenos Aires en el marco del COVID-19](#)”.

Por último, cabe destacar que se respetaron los criterios establecidos en el documento: “[Índice de Precios al Consumidor de la Ciudad de Buenos Aires. Principales aspectos metodológicos](#)”.

1. Divisiones

1.1 Variación mensual

Durante diciembre la variación del IPCBA respondió fundamentalmente a las subas en las divisiones: Transporte, Alimentos y bebidas no alcohólicas, Salud, Restaurantes y hoteles y Recreación y cultura, que en conjunto explicaron el 70,2% del alza del Nivel General.



Transporte se elevó 4,9% y aportó 0,58 p.p. a la variación mensual del IPCBA, al impactar principalmente los incrementos en los precios de los automóviles. Le siguieron en importancia, los aumentos en los valores de los combustibles y lubricantes para vehículos de uso del hogar y de los pasajes aéreos.



Alimentos y bebidas no alcohólicas aumentó 3,2%, contribuyendo con 0,57 p.p. a la evolución mensual de los precios al consumidor. Al interior de la división se destacaron por su incidencia los aumentos en Carnes y derivados (12,4%). En sentido contrario, se registraron caídas en Verduras, tubérculos y legumbres (-8,3%), que contribuyeron a quitar presión sobre esta división.



Salud promedió un alza de 6,3%, con una incidencia de 0,54 p.p., reflejando principalmente los incrementos en las cuotas de medicina prepaga y en los valores de los medicamentos.



Restaurante y hoteles registró una suba de 5,8% e incidió 0,52 p.p., por alzas en los precios de los alimentos preparados en restaurantes, bares y casas de comida.



Recreación y cultura promedió una suba de 4,3%, con una incidencia de 0,43 p.p., destacándose los incrementos en los precios de los servicios culturales, recreativos y deportivos.

El resto de las divisiones tuvo una incidencia positiva, aunque menor, en el Nivel General, con excepción de Comunicaciones que se mantuvo estable.

1.2 Variación interanual

En términos interanuales, la división Alimentos y bebidas no alcohólicas fue la principal responsable del incremento de los precios minoristas, explicando el 20,3% de la variación interanual del Nivel General. Le siguieron en importancia: Recreación y cultura, Transporte, Restaurantes y hoteles, Prendas de vestir y calzado y Vivienda, agua, electricidad y otros combustibles.

La aceleración de la trayectoria interanual del IPCBA respondió principalmente al mayor dinamismo de la tasa de suba de las siguientes divisiones: Transporte 26,1% i.a. (+1,4 p.p. respecto al mes previo), Restaurantes y hoteles 34,9% i.a. (+1,4 p.p.), Prendas de vestir y calzado 50,1% i.a. (+3,0 p.p.) y Recreación y cultura 43,9% i.a. (+1,6 p.p.). En sentido contrario, se destacó la desaceleración de Comunicaciones hasta 7,5% i.a. (-7,5 p.p. respecto al mes previo).

Cuadro 2 IPCBA. Incidencia mensual e interanual de las divisiones en el Nivel General

Nivel General y divisiones	Diciembre de 2020	
	Mensual	Interanual
Nivel General	3,8	30,5
Alimentos y bebidas no alcohólicas	0,57	6,17
Bebidas alcohólicas y tabaco	0,12	0,92
Prendas de vestir y calzado	0,29	3,08
Vivienda, agua, electricidad y otros combustibles	0,42	3,06
Equipamiento y mantenimiento del hogar	0,15	2,44
Salud	0,54	2,14
Transporte	0,58	3,21
Comunicaciones	0,00	0,25
Recreación y cultura	0,43	4,04
Educación	0,04	0,73
Restaurantes y hoteles	0,52	3,09
Bienes y servicios varios	0,10	1,33

Nota: los datos presentados son provisorios. La suma de las cifras parciales puede diferir del total por procedimientos de redondeo.

Fuente: Dirección General de Estadística y Censos (Ministerio de Hacienda y Finanzas GCBA).

2. Bienes y Servicios



Durante el mes de diciembre los Servicios registraron una suba de 4,0%, por encima de los Bienes que aumentaron 3,5%.



La dinámica mensual de los Servicios respondió principalmente a los aumentos en los precios de los alimentos preparados en restaurantes, bares y casas de comida, en las cuotas de medicina prepaga y en los valores de los gastos comunes de la vivienda. Le siguieron en importancia, las subas en los precios de los servicios culturales, recreativos y deportivos, de los alquileres de la vivienda y de los pasajes aéreos.

En tanto, el comportamiento de los Bienes reflejó fundamentalmente los incrementos en los precios de los alimentos (principalmente carnes), de las prendas de vestir y de los automóviles. En menor medida, se destacaron las alzas en los valores de los medicamentos, de los combustibles y lubricantes para vehículos de uso del hogar y de los cigarrillos.

En términos interanuales, los Servicios se aceleraron hasta 21,8% i.a. (+0,7 p.p. respecto del mes previo), mientras que los Bienes disminuyeron levemente su ritmo de suba interanual hasta 40,0% i.a. (-0,1 p.p.).

Cuadro 3 IPCBA. Nivel General, Bienes y Servicios. Índice y variación porcentual respecto del mes anterior e interanual

Nivel General, Bienes y Servicios	Ponderación	Índice ¹		Variación porcentual*		Incidencia mensual*
		Diciembre de 2020*	Noviembre de 2020	Respecto del mes anterior	Interanual	
Nivel General		1.381,02	1.331,00	3,8	30,5	3,8
Bienes	47,28 %	1.493,65	1.442,51	3,5	40,0	1,82
Servicios	52,72 %	1.280,03	1.231,01	4,0	21,8	1,94

¹ Base julio 2011-junio 2012 = 100.

* Datos provisionarios.

Nota: la suma de las cifras parciales puede diferir del total por procedimientos de redondeo.

Fuente: Dirección General de Estadística y Censos (Ministerio de Hacienda y Finanzas GCBA).

Gráfico 1 IPCBA. Trayectoria interanual. Nivel General, Bienes y Servicios. Diciembre de 2018/diciembre de 2020

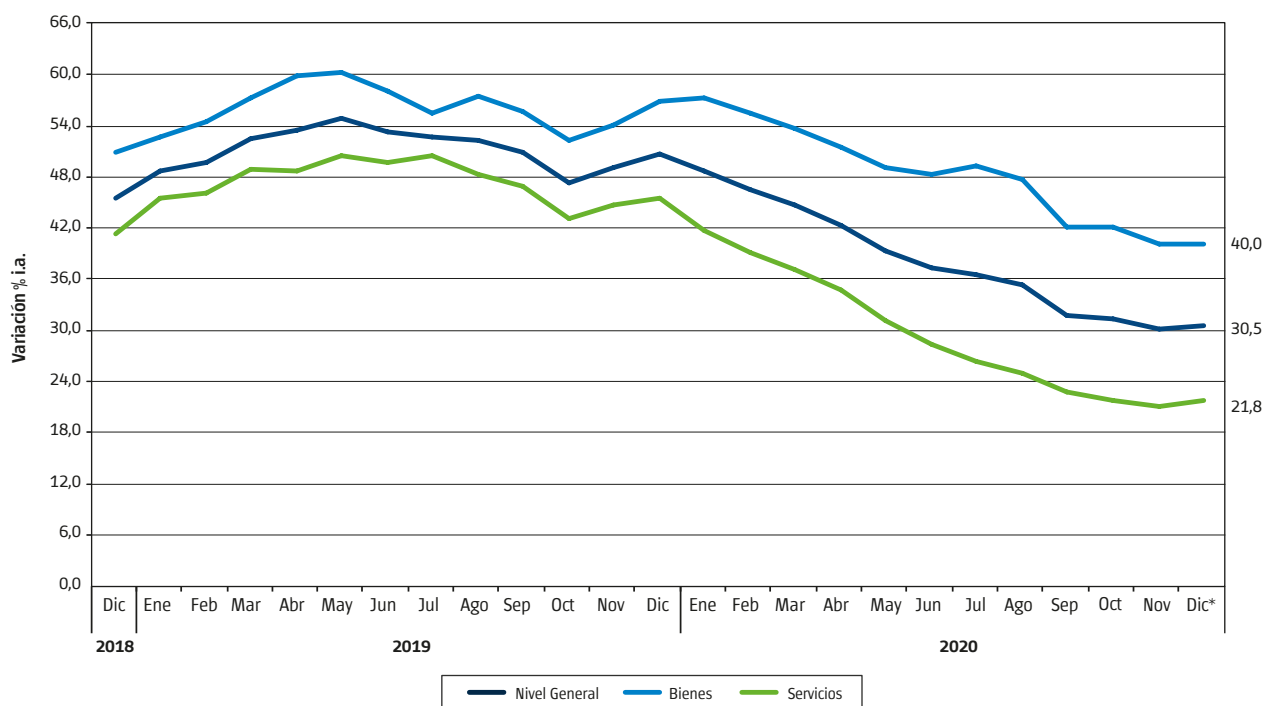

* Datos provisionarios.

Fuente: Dirección General de Estadística y Censos (Ministerio de Hacienda y Finanzas GCBA).

3. Estacionales, Regulados y Resto IPCBA



Desagregando por subíndices, durante el mes de diciembre Resto IPCBA -proxy de la inflación núcleo- promedió un incremento de 4,3%. En términos interanuales, esta agrupación se aceleró hasta 33,3% i.a. (+0,8 pp. respecto del mes previo).

Los bienes y servicios Estacionales se elevaron 3,5%, destacándose las alzas en los precios de las prendas de vestir,

de los pasajes aéreos y de los ómnibus de larga distancia, que fueron contrarrestadas parcialmente por las caídas en los valores de las verduras. Así, este agregado aceleró su ritmo de suba hasta 52,0% i.a. (+0,6 p.p.).

Por último, los ítems Regulados promediaron un aumento de 1,5%, debido principalmente a las subas en los precios de los combustibles para vehículos de uso del hogar y de los cigarrillos, junto con el arrastre que dejó el incremento en el valor del viaje en subte que entró en vigencia a fines del mes previo. En términos interanuales, esta agrupación minoró su ritmo de suba hasta 9,8% i.a. (-1,6 p.p.).

² La categoría Resto IPCBA es una subcanasta que mide la variación de precios de bienes y servicios que no tienen comportamiento estacional ni están sujetos a regulación, siendo un proxy de la inflación subyacente o también denominada inflación núcleo. Esta clasificación es similar a la que utilizaba el INDEC en el IPC GBA, base 1999=100, en la cual se incluía en la categoría Resto a los Sistemas de salud y servicios auxiliares y a la Educación formal.

Cuadro 4 IPCBA. Nivel General, Estacionales, Regulados y Resto IPCBA. Índice y variación porcentual respecto del mes anterior e interanual

Nivel General, Estacionales, Regulados y Resto IPCBA	Ponderación	Índice ¹		Variación porcentual*		Incidencia mensual*
		Diciembre de 2020*	Noviembre de 2020	Respecto del mes anterior	Interanual	
Nivel General		1.381,02	1.331,00	3,8	30,5	3,8
Estacionales	8,91 %	1.473,84	1.423,98	3,5	52,0	0,33
Regulados	12,94 %	1.657,52	1.632,38	1,5	9,8	0,24
Resto IPCBA	78,15 %	1.324,64	1.270,48	4,3	33,3	3,18

¹ Base julio 2011-junio 2012 = 100.

* Datos provisionales.

Nota: la suma de las cifras parciales puede diferir del total por procedimientos de redondeo.

Fuente: Dirección General de Estadística y Censos (Ministerio de Hacienda y Finanzas GCBA).

Gráfico 2 IPCBA. Trayectoria interanual. Nivel General, Estacionales, Regulados y Resto IPCBA. Diciembre de 2018/ diciembre de 2020

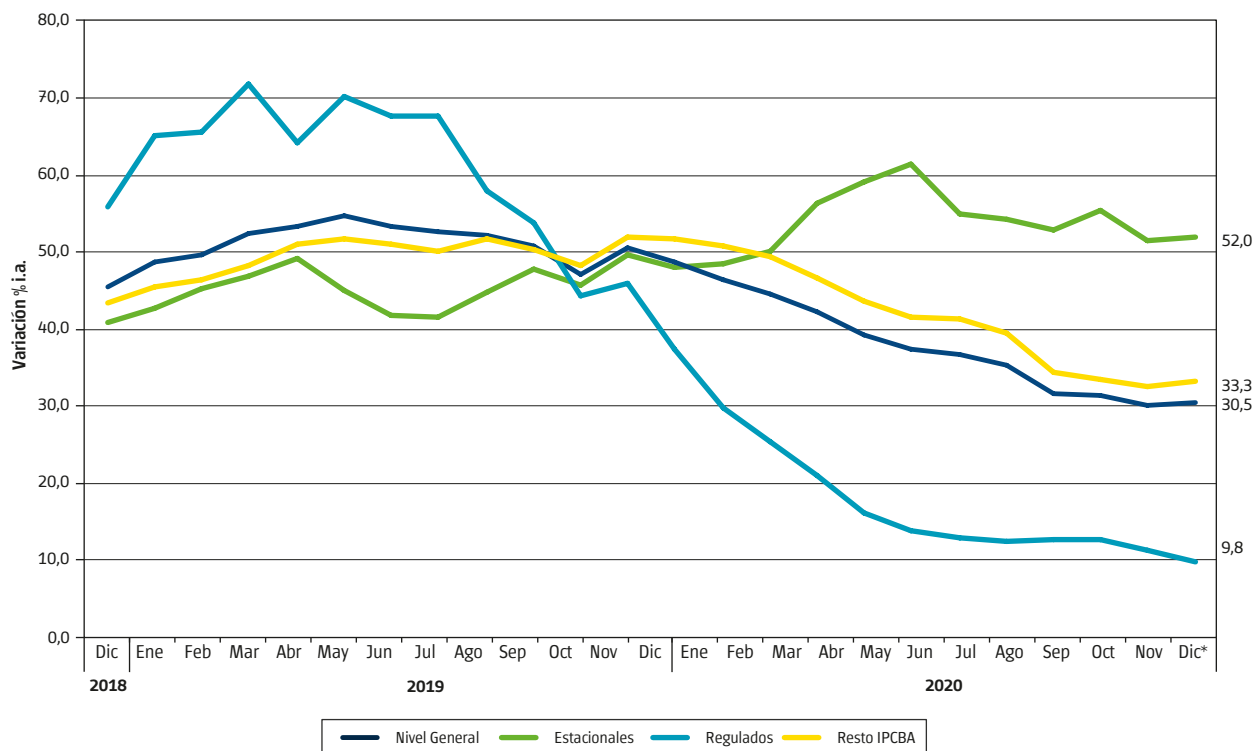

* Datos provisionales.

Fuente: Dirección General de Estadística y Censos (Ministerio de Hacienda y Finanzas GCBA).

4. Precios medios

En los Cuadros 6 y 7 del Anexo se presentan los precios medios de una selección de bienes y servicios que conforman la canasta del IPCBA.

Anexo

Cuadro 5 IPCBA. Evolución del Nivel General, de los Bienes y de los Servicios. Índice y variación porcentual respecto del mes anterior

Mes	Índice ¹			Variación porcentual		
	Nivel General	Bienes	Servicios	Nivel General	Bienes	Servicios
Enero de 2018	491,11	457,05	521,65	1,6	1,2	1,9
Febrero de 2018	503,84	463,79	539,75	2,6	1,5	3,5
Marzo de 2018	514,58	474,05	550,93	2,1	2,2	2,1
Abril de 2018	530,20	485,24	570,51	3,0	2,4	3,6
Mayo de 2018	542,53	499,17	581,41	2,3	2,9	1,9
Junio de 2018	562,37	520,31	600,08	3,7	4,2	3,2
Julio de 2018	577,50	539,70	611,40	2,7	3,7	1,9
Agosto de 2018	598,59	555,84	636,91	3,7	3,0	4,2
Septiembre de 2018	634,58	604,36	661,68	6,0	8,7	3,9
Octubre de 2018	668,01	643,28	690,18	5,3	6,4	4,3
Noviembre de 2018	686,66	668,46	702,98	2,8	3,9	1,9
Diciembre de 2018	703,01	681,04	722,71	2,4	1,9	2,8
Enero de 2019	729,85	697,68	758,70	3,8	2,4	5,0
Febrero de 2019	754,44	716,43	788,52	3,4	2,7	3,9
Marzo de 2019	784,51	744,68	820,22	4,0	3,9	4,0
Abril de 2019	813,52	775,33	847,76	3,7	4,1	3,4
Mayo de 2019	839,06	799,47	874,55	3,1	3,1	3,2
Junio de 2019	862,25	821,97	898,36	2,8	2,8	2,7
Julio de 2019	881,29	838,60	919,56	2,2	2,0	2,4
Agosto de 2019	911,20	875,02	943,65	3,4	4,3	2,6
Septiembre de 2019	957,01	940,44	971,87	5,0	7,5	3,0
Octubre de 2019	983,47	978,95	987,52	2,8	4,1	1,6
Noviembre de 2019	1.022,85	1.029,91	1.016,52	4,0	5,2	2,9
Diciembre de 2019	1.058,50	1.067,26	1.050,65	3,5	3,6	3,4
Enero de 2020	1.084,28	1.095,71	1.074,03	2,4	2,7	2,2
Febrero de 2020	1.104,31	1.112,40	1.097,05	1,8	1,5	2,1
Marzo de 2020	1.134,63	1.144,55	1.125,74	2,7	2,9	2,6
Abril de 2020	1.156,95	1.173,90	1.141,76	2,0	2,6	1,4
Mayo de 2020	1.168,06	1.191,26	1.147,27	1,0	1,5	0,5
Junio de 2020	1.184,61	1.219,33	1.153,49	1,4	2,4	0,5
Julio de 2020	1.203,72	1.251,27	1.161,08	1,6	2,6	0,7
Agosto de 2020	1.232,73	1.292,61	1.179,03	2,4	3,3	1,5
Septiembre de 2020	1.260,36	1.335,82	1.192,70	2,2	3,3	1,2
Octubre de 2020	1.291,60	1.389,65	1.203,68	2,5	4,0	0,9
Noviembre de 2020	1.331,00	1.442,51	1.231,01	3,1	3,8	2,3
Diciembre de 2020*	1.381,02	1.493,65	1.280,03	3,8	3,5	4,0

¹ Base julio 2011-junio 2012 = 100.

* Datos provisionales.

Nota: la serie completa desde julio de 2012 está disponible en <https://www.estadisticaciudad.gob.ar/eyc/?p=27386>.

Fuente: Dirección General de Estadística y Censos (Ministerio de Hacienda y Finanzas GCBA).

Cuadro 6 IPCBA. Principales precios medios de bienes y servicios (pesos). Ciudad de Buenos Aires. Diciembre de 2020

Descripción	Unidad de medida	Precio medio
Productos de limpieza para el hogar		
Jabón en pan	1 x 200 gramos	42,89
Jabón en polvo para ropa (baja espuma)	bolsa plástica x 800 gramos	124,39
Acondicionador de ropa	repuesto x 900 cm ³	104,19
Detergente vajilla común	envase PVC x 750 cm ³	67,44
Brillo o autobrillo para pisos	botella plástica x 900 cm ³	193,03
Limpiador cremoso	botella plástica x 375 gramos	55,94
Líquido limpiador	repuesto x 500 cm ³	67,64
Lustramuebles	aerosol x 360 ml	154,57
Lavandina	botella plástica x 1 litro	53,63
Insecticida	aerosol x 360 cm ³	144,77
Artículos descartables para el hogar		
Fósforos	caja de 230 unidades	52,30
Bolsa para residuos	envase x 30 bolsas de 45 x 60 cm	121,44
Servicios de esparcimiento y entretenimiento		
Práctica de gimnasia		2013,15
Entrada de cine		///
Novela de suspenso		1.162,60
Libro de autoayuda		1.232,12
Texto y materiales escolares		
Cuaderno universitario	1 unidad x 84 hojas	159,29
Cuaderno escolar	1 unidad de 48 a 50 hojas	226,76
Lápices de colores	paquete x 12 unidades	219,08
Lápiz negro	1 unidad	22,32
Marcadores escolares	paquete x 12 unidades	195,93
Repuesto para carpeta	repuesto x 96 hojas	241,98
Fotocopia	1 unidad	4,47
Servicios para el cuidado personal		
Corte de cabello hombre		481,65
Corte de cabello mujer		552,82
Artículos de higiene, tocador y belleza		
Pañales bebés grandes	paquete x 16 unidades	263,61
Tampones	paquete x 20 unidades	225,59
Jabón de tocador	1 unidad x 125 gramos	44,86
Loción después de afeitarse	envase x 100 cm ³	377,60
Desodorante femenino	envase x 60 ml a bolilla	159,23
Desodorante masculino	envase x 160 ml aerosol	160,10
Champú	envase x 400 cm ³	258,64
Crema dental	tubo x 125 gramos	149,46
Crema para el cuerpo	frasco plástico x 200 gramos	167,91

/// Dato que no corresponde presentar. Precios no disponibles a nivel de observación e imputados por el movimiento de un agrupamiento superior al que pertenece el producto.

Nota: los datos presentados son provisorios. La serie completa desde julio de 2012 está disponible en <https://www.estadisticaciudad.gob.ar/eyc/?p=28445>.

Fuente: Dirección General de Estadística y Censos (Ministerio de Hacienda y Finanzas GCBA).

Cuadro 7 IPCBA. Principales precios medios de productos alimenticios (pesos). Ciudad de Buenos Aires. Diciembre de 2020

Descripción	Unidad de medida	Precio medio
Harinas, cereales y legumbres		
Pan francés tipo flauta	1 kilo	148,40
Pan lacteado blanco	bolsa x 360 gramos	98,80
Pan para hamburguesas	paquete x 4 unidades	67,40
Pan rallado/rebozador	paquete x 500 gramos	72,89
Facturas	12 unidades	249,39
Galletitas de agua	paquete x 300 gramos	76,15
Galletitas dulces sin relleno	paquete x 400 gramos	98,42
Bizcochos de grasa	paquete x 200 gramos	42,21
Harina de trigo común	1 kilo	47,42
Harina de maíz	paquete x 500 gramos	51,65
Arroz blanco simple	1 kilo	77,32
Arroz blanco doble	1 kilo	171,76
Fideos secos largos	paquete x 500 gramos	53,88
Ravioles frescos en piezas	blíster x 500 gramos	127,23
Tapas para empanadas	330 gramos	67,22
Tapas para tartas	bolsa x 2 unidades de 400 gramos	78,60
Lentejas secas	bolsa x 500 gramos	133,28
Empanadas cocidas para llevar	12 unidades	667,20
Pizza para llevar	1 unidad	391,30
Frutas y verduras		
Manzana deliciosa roja	1 kilo	158,28
Banana	1 kilo	118,36
Limón	1 kilo	150,79
Mandarina	1 kilo	116,09
Naranja	1 kilo	72,05
Duraznos en conserva	lata x 485 gramos	125,32
Acelga	1 kilo	67,20
Lechuga criolla	1 kilo	122,75
Tomate perita	1 kilo	84,35
Tomate redondo	1 kilo	67,92
Ají morrón	1 kilo	198,31
Cebolla común	1 kilo	57,28
Zapallo	1 kilo	99,81
Zapallitos	1 kilo	55,64
Zanahoria	1 kilo	65,95
Batata	1 kilo	91,87
Papa	1 kilo	68,97
Puré de tomates	envase tetrabrick x 520 gramos	56,57
Arvejas en conserva	lata x 205 gramos	40,73
Carnes y huevos		
Asado	1 kilo	492,04
Carne picada común	1 kilo	298,52
Paleta	1 kilo	443,89
Cuadrada	1 kilo	550,99
Cuadril	1 kilo	567,82
Nalga	1 kilo	604,34
Hamburguesas	caja x 334 gramos	242,11
Pollo entero	1 kilo	149,78

Continúa

Cuadro 7 Conclusión

Descripción	Unidad de medida	Precio medio
Chorizo fresco	1 kilo	355,88
Salchicha tipo viena	paquete x 6 unidades de 225 gramos	81,95
Jamón cocido	1 kilo	765,53
Paleta-fiambre	1 kilo	561,24
Salame	1 kilo	953,69
Salchichón	1 kilo	455,86
Atún en conserva al natural	entero en trozos—lata x 125 gramos	170,89
Atún en conserva en aceite	desmenuzado—lata x 125 gramos	93,86
Huevos de gallina	12 unidades	138,51
Leche, yogurt y productos lácteos		
Leche común entera	1 litro	54,90
Leche en polvo	400 gramos	235,18
Queso tipo cuartirolo	1 kilo	439,31
Queso port salut	1 kilo	524,74
Queso en barra	1 kilo	658,05
Queso para rallar	1 kilo	937,72
Queso rallado	paquete x 120 gramos	155,24
Manteca	paquete x 200 gramos	125,37
Yogur para beber	sachet x 1.000 gramos	115,49
Aceites		
Aceite de girasol	envase PET x 1.500 cm ³	179,63
Aceite de maíz	envase por 1.000 cm ³	245,79
Dulces y azúcar		
Azúcar blanca	1 kilo	61,72
Dulce de batata	1 kilo	168,51
Dulce de membrillo	1 kilo	178,74
Mermelada	envase x 454 gramos	105,46
Bebidas alcohólicas		
Vino tinto común	envase tetrabrick x 1 litro	79,64
Cerveza en botella	botella x 1.000 cm ³	120,49
Bebidas no alcohólicas		
Agua mineral	envase plástico x 2,25 litros	80,67
Agua de mesa	bidón x 5 litros	119,16
Gaseosa cola	envase plástico x 2,25 litros	114,43
Agua saborizada	botella plástica x 1,5 litros	77,15
Bebida a base de hierbas	botella plástica x 1,25 litros	68,69
Jugo en polvo	sobre rinde 1 litro	15,58
Otros alimentos		
Sal fina	500 gramos	41,86
Sal gruesa	1 kilo	54,87
Mayonesa común	sachet x 500 gramos	86,36
Vinagre de vino	botella plástica x 1 litro	96,95
Salsa a base de tomate	envase x 340 gramos	61,19
Café molido	250 gramos	138,27
Yerba mate	1 kilo	277,19
Té común en saquitos	caja x 25 saquitos	40,77
Cacao en polvo	360 gramos	123,80

Nota: los datos presentados son provisorios. La serie completa desde julio de 2012 está disponible en <https://www.estadisticaciudad.gob.ar/eyci/?p=28444>.

Fuente: Dirección General de Estadística y Censos (Ministerio de Hacienda y Finanzas GCBA).

Cuadro 8 IPCBA según principales aperturas. Índice y variación porcentual respecto del mes anterior e interanual

Apertura	Índice ¹		Variación porcentual*	
	Diciembre de 2020*	Noviembre de 2020	Respecto del mes anterior	Interanual
Nivel General	1.381,02	1.331,00	3,8	30,5
Alimentos y bebidas no alcohólicas	1.439,10	1.394,55	3,2	36,2
<i>Alimentos</i>	1.442,70	1.396,61	3,3	37,8
Pan y cereales	1.365,20	1.334,29	2,3	25,3
Carnes y derivados	1.320,49	1.174,96	12,4	53,6
Pescados y mariscos	1.398,07	1.372,39	1,9	39,0
Aceites y grasas	2.033,57	1.962,69	3,6	41,6
Leche, productos lácteos y huevos	1.508,80	1.498,75	0,7	22,7
Frutas	1.745,36	1.685,06	3,6	65,8
Verduras, tubérculos y legumbres	1.577,45	1.719,87	-8,3	53,0
Azúcar, dulces, chocolate, golosinas	1.305,91	1.260,75	3,6	29,7
Otros alimentos	1.503,91	1.463,38	2,8	20,0
<i>Bebidas no alcohólicas</i>	1.413,51	1.379,94	2,4	25,4
Café, té, yerba y cacao	1.652,34	1.610,61	2,6	37,0
Aguas minerales, bebidas gaseosas y jugos	1.341,01	1.309,91	2,4	21,5
Bebidas alcohólicas y tabaco	1.849,95	1.768,63	4,6	38,7
<i>Bebidas alcohólicas</i>	1.115,45	1.066,55	4,6	28,9
Bebidas espirituosas, destiladas y licores	1.112,24	1.058,97	5,0	31,0
Vinos	916,98	885,63	3,5	29,1
Cerveza	1.913,81	1.794,95	6,6	28,4
<i>Tabaco</i>	2.462,45	2.354,10	4,6	42,8
Prendas de vestir y calzado	1.417,92	1.362,62	4,1	50,1
<i>Prendas de vestir y materiales</i>	1.446,94	1.393,70	3,8	49,3
<i>Calzado</i>	1.332,57	1.271,26	4,8	52,6
Vivienda, agua, electricidad y otros combustibles	1.684,13	1.639,62	2,7	18,1
<i>Alquiler de la vivienda</i>	1.101,53	1.064,55	3,5	38,2
<i>Mantenimiento y reparación de la vivienda</i>	1.473,11	1.383,77	6,5	40,1
<i>Suministro de agua y otros servicios relacionados con la vivienda</i>	1.596,17	1.539,24	3,7	19,8
Suministro de agua	3.227,57	3.227,57	0,0	0,0
Gastos comunes por la vivienda	1.370,40	1.305,59	5,0	28,1
<i>Electricidad, gas y otros combustibles</i>	3.672,28	3.672,28	0,0	0,3
Electricidad	3.169,79	3.169,79	0,0	0,0
Gas	4.255,59	4.255,59	0,0	0,5
Equipamiento y mantenimiento del hogar	1.245,70	1.220,14	2,1	36,9
<i>Muebles, accesorios, alfombras</i>	1.587,60	1.524,41	4,1	61,7
<i>Artículos textiles para el hogar</i>	1.822,57	1.768,41	3,1	75,1
<i>Artefactos para el hogar</i>	1.582,10	1.545,58	2,4	61,0
<i>Vajilla, utensilios, loza y cristalería</i>	1.786,14	1.699,98	5,1	55,6
<i>Herramientas y equipos para el hogar y el jardín</i>	1.567,98	1.533,49	2,2	47,6
<i>Bienes y servicios para la conservación del hogar</i>	999,53	991,14	0,8	18,7

Continúa

Cuadro 8 Conclusión

Apertura	Índice ¹		Variación porcentual*	
	Diciembre de 2020*	Noviembre de 2020	Respecto del mes anterior	Interanual
Salud	1.243,65	1.169,46	6,3	23,1
<i>Productos medicinales, artefactos y equipos para la salud</i>	1.354,45	1.297,16	4,4	32,5
Productos farmacéuticos	1.313,38	1.254,51	4,7	31,0
Otros productos medicinales	1.963,22	1.922,13	2,1	37,4
Artefactos y equipos terapéuticos y sus reparaciones	1.481,09	1.431,63	3,5	43,6
<i>Servicios para pacientes externos</i>	1.111,50	1.074,23	3,5	35,2
<i>Seguros médicos</i>	1.198,45	1.089,51	10,0	10,0
Transporte	1.381,64	1.316,50	4,9	26,1
<i>Transporte personal</i>	1.454,62	1.385,23	5,0	34,6
Adquisición de vehículos	2.056,22	1.936,25	6,2	56,1
Funcionamiento de equipos de transporte de uso del hogar	1.203,50	1.155,23	4,2	22,5
<i>Transporte público</i>	1.268,96	1.210,38	4,8	13,5
Servicios de transporte por carretera	1.224,28	1.197,28	2,3	10,7
Servicios de transporte por ferrocarril	1.080,00	1.016,35	6,3	8,0
Servicios de transporte aéreo	1.805,01	1.489,92	21,1	36,6
Comunicaciones	994,03	993,56	0,0	7,5
<i>Servicios postales</i>	1.799,42	1.799,42	0,0	25,0
<i>Equipos telefónicos</i>	1.756,07	1.738,77	1,0	68,2
<i>Servicios telefónicos</i>	968,76	968,76	0,0	5,4
Recreación y cultura	1.475,76	1.415,35	4,3	43,9
<i>Equipos audio-visuales, fotográficos y de procesamiento de la información</i>	1.396,09	1.362,78	2,4	63,5
<i>Artículos para la recreación, jardines y mascotas</i>	1.731,61	1.680,30	3,1	54,9
<i>Servicios recreativos y culturales</i>	1.344,54	1.248,85	7,7	31,2
<i>Diarios, revistas, libros y artículos de papelería y dibujo</i>	1.794,34	1.748,61	2,6	41,8
<i>Paquete turístico y excursiones</i>	1.293,62	1.272,80	1,6	50,1
Educación	1.136,30	1.119,02	1,5	26,0
<i>Servicios educativos</i>	1.136,30	1.119,02	1,5	26,0
Restaurantes y hoteles	1.242,79	1.174,42	5,8	34,9
<i>Restaurantes y comidas preparadas</i>	1.232,94	1.168,68	5,5	33,1
<i>Hoteles</i>	1.328,70	1.224,42	8,5	51,5
Bienes y servicios varios	1.247,84	1.223,75	2,0	25,9
<i>Cuidado personal</i>	1.413,44	1.391,96	1,5	25,4
<i>Efectos personales</i>	1.519,62	1.458,11	4,2	47,5
<i>Seguros</i>	959,80	916,96	4,7	21,9
<i>Servicios financieros</i>	907,36	893,78	1,5	28,1
<i>Otros servicios</i>	787,22	780,68	0,8	16,5

¹ Base julio 2011-junio 2012 = 100.

* Datos provisionales.

Fuente: Dirección General de Estadística y Censos (Ministerio de Hacienda y Finanzas GCBA).

También es posible
acceder a información estadística
sobre la Ciudad de Buenos Aires

Para consultas diríjase al
Departamento Documentación
y Atención al Usuario

Nuestras
redes