

IPCBA. Enero de 2020

Informe
de resultados | **1429**



Febrero de 2020



*Medalla de oro a la calidad
en la Gestión Pública 2017*

IPCBA. Enero de 2020

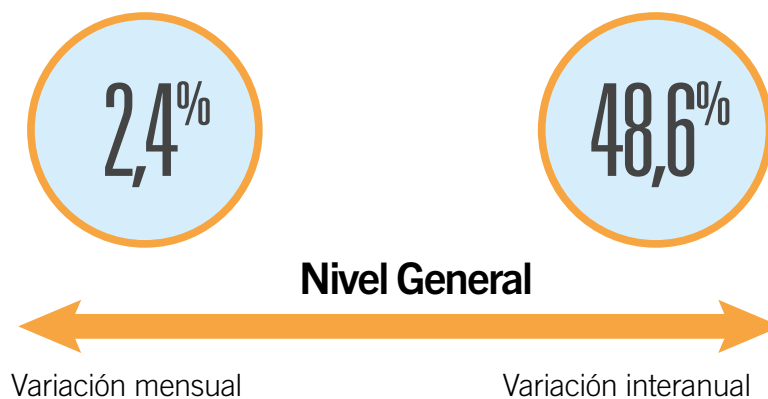

Durante el mes de enero el Índice de Precios al Consumidor de la Ciudad de Buenos Aires (IPCBA) registró un incremento de 2,4%. La trayectoria interanual –i.a.– de

este indicador se ubicó en 48,6% (-2,0 puntos porcentuales -p.p.- por debajo del mes previo)¹.

¹ Ver cuadros 5 y 8 del Anexo.

Cuadro 1 IPCBA según divisiones de la canasta. Índice y variación porcentual respecto del mes anterior e interanual

| Nivel General y divisiones | Ponderación por división | Índice ¹ | | Variación porcentual* | |
|---|--------------------------|---------------------|-------------------|---------------------------|-------------|
| | | Enero de 2020* | Diciembre de 2019 | Respecto del mes anterior | Interanual |
| Nivel General | | 1.084,28 | 1.058,50 | 2,4 | 48,6 |
| 1 Alimentos y bebidas no alcohólicas | 17,07 % | 1.107,22 | 1.056,67 | 4,8 | 57,7 |
| 2 Bebidas alcohólicas y tabaco | 1,89 % | 1.390,52 | 1.333,69 | 4,3 | 55,8 |
| 3 Prendas de vestir y calzado | 6,89 % | 934,07 | 944,59 | -1,1 | 49,1 |
| 4 Vivienda, agua, electricidad y otros combustibles | 12,51 % | 1.439,50 | 1.425,53 | 1,0 | 37,9 |
| 5 Equipamiento y mantenimiento del hogar | 7,69 % | 948,79 | 909,69 | 4,3 | 47,7 |
| 6 Salud | 9,70 % | 1.008,21 | 1.009,93 | -0,2 | 59,5 |
| 7 Transporte | 11,87 % | 1.123,50 | 1.095,59 | 2,5 | 42,1 |
| 8 Comunicaciones | 3,90 % | 925,63 | 924,91 | 0,1 | 54,8 |
| 9 Recreación y cultura | 9,49 % | 1.060,38 | 1.025,19 | 3,4 | 46,9 |
| 10 Educación | 3,32 % | 902,10 | 902,14 | 0,0 | 46,9 |
| 11 Restaurantes y hoteles | 10,16 % | 958,18 | 921,30 | 4,0 | 49,5 |
| 12 Bienes y servicios varios | 5,50 % | 1.023,51 | 991,17 | 3,3 | 50,6 |

¹ Base julio 2011-junio 2012 = 100.

* Datos provisionales.

Fuente: Dirección General de Estadística y Censos (Ministerio de Hacienda y Finanzas GCBA).

1. Divisiones

1.1 Variación mensual

Durante enero la variación del IPCBA respondió fundamentalmente a las subas en las divisiones: Alimentos y bebidas no alcohólicas, Restaurantes y hoteles, Recreación y cultura, Transporte y Equipamiento y mantenimiento del hogar que en conjunto aportaron 2,08 p.p. al alza del Nivel General.



Alimentos y bebidas no alcohólicas promedió un aumento de 4,8%, contribuyendo con 0,82 p.p. a la evolución mensual de los precios al consumidor. Al interior de la división los principales impulsos provinieron de Carnes y derivados (6,2%), Leche, productos lácteos y huevos (5,9%) y Pan y cereales (4,7%). En el comportamiento de esta división impactó la finalización de la medida que establecía una alícuota equivalente al cero por ciento (0,0%) en el impuesto al valor agregado (IVA) para determinados productos².



Restaurantes y hoteles subió 4,0%, con una incidencia de 0,35 p.p., reflejando incrementos en las tarifas del alojamiento en hoteles por motivos turísticos y en los precios de la comida consumida fuera del hogar.



Recreación y cultura registró un aumento de 3,4% e incidió 0,32 p.p., por alzas en los valores de los paquetes turísticos.



Transporte se elevó 2,5% y aportó 0,31 p.p. a la variación mensual del IPCBA, al impactar principalmente las subas en los precios de los automóviles.



Equipamiento y mantenimiento del hogar aumentó 4,3% y tuvo una incidencia de 0,28 p.p., debido fundamentalmente al incremento en las remuneraciones del servicio doméstico.

El resto de las divisiones tuvo una incidencia positiva, aunque menor, en el Nivel General, con excepción de Prendas de vestir y calzado y Salud, que registraron variaciones negativas de 1,1% y 0,2%, respectivamente y de Educación y Comunicaciones que se mantuvieron estables.

² Decreto N° 567/2019 con vigencia desde el 16/08/2019 hasta el 31/12/2019.

1.2 Variación interanual

En términos interanuales, las divisiones Alimentos y bebidas no alcohólicas y Vivienda, agua, electricidad y otros combustibles fueron las principales responsables del incremento de los precios minoristas, explicando el 33,5% de la variación interanual del Nivel General.

La desaceleración de la trayectoria interanual del IPCBA respondió principalmente al menor dinamismo de la tasa de suba de las siguientes divisiones: Vivienda, agua, electricidad y otros combustibles 37,9% i.a. (-3,8 p.p. respecto del mes previo), Comunicaciones 54,8% i.a. (-22,1 p.p.) y Transporte 42,1% i.a. (-3,4 p.p.).

Cuadro 2 IPCBA. Incidencia mensual e interanual de las divisiones en el Nivel General

| Nivel General y divisiones | Enero de 2020 | |
|---|---------------|-------------|
| | Mensual | Interanual |
| Nivel General | 2,4 | 48,6 |
| Alimentos y bebidas no alcohólicas | 0,82 | 9,48 |
| Bebidas alcohólicas y tabaco | 0,10 | 1,29 |
| Prendas de vestir y calzado | -0,07 | 2,91 |
| Vivienda, agua, electricidad y otros combustibles | 0,17 | 6,78 |
| Equipamiento y mantenimiento del hogar | 0,28 | 3,23 |
| Salud | -0,02 | 5,00 |
| Transporte | 0,31 | 5,41 |
| Comunicaciones | 0,00 | 1,75 |
| Recreación y cultura | 0,32 | 4,40 |
| Educación | 0,00 | 1,31 |
| Restaurantes y hoteles | 0,35 | 4,42 |
| Bienes y servicios varios | 0,17 | 2,59 |

Nota: los datos presentados son provisorios. La suma de las cifras parciales puede diferir del total por procedimientos de redondeo.

Fuente: Dirección General de Estadística y Censos (Ministerio de Hacienda y Finanzas GCBA).

2. Bienes y Servicios

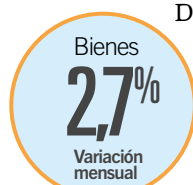

Durante el mes de enero los Bienes registraron una suba de 2,7%, por encima de los Servicios que aumentaron 2,2%.

El comportamiento de los Bienes reflejó fundamentalmente los incrementos en los precios de los alimentos (especialmente de las carnes, de los lácteos y de los panificados). En menor medida, se destacaron las subas en los precios de los automóviles y de los cigarrillos. En tanto, la dinámica mensual de los Servicios respondió princi-

palmente a los ajustes en las remuneraciones del servicio doméstico y a los incrementos en las tarifas del alojamiento en hoteles por motivos turísticos seguidos por alzas en los precios de la comida consumida fuera del hogar.

En términos interanuales, los Bienes incrementaron su ritmo de suba hasta 57,1% i.a. (+0,4 p.p. respecto del mes previo), mientras que los Servicios se desaceleraron hasta 41,6% i.a. (-3,8 p.p.).

Cuadro 3 IPCBA. Nivel General, Bienes y Servicios. Índice, incidencia mensual y variación porcentual respecto del mes anterior e interanual

| Nivel General, Bienes y Servicios | Ponderación | Índice ¹ | | Variación porcentual* | | Incidencia mensual* |
|-----------------------------------|-------------|---------------------|-------------------|---------------------------|-------------|---------------------|
| | | Enero de 2020* | Diciembre de 2019 | Respecto del mes anterior | Interanual | |
| Nivel General | | 1.084,28 | 1.058,50 | 2,4 | 48,6 | 2,4 |
| Bienes | 47,28 % | 1.095,71 | 1.067,26 | 2,7 | 57,1 | 1,27 |
| Servicios | 52,72 % | 1.074,03 | 1.050,65 | 2,2 | 41,6 | 1,16 |

¹ Base julio 2011-junio 2012 = 100.

* Datos provisionarios.

Nota: la suma de las cifras parciales puede diferir del total por procedimientos de redondeo.

Fuente: Dirección General de Estadística y Censos (Ministerio de Hacienda y Finanzas GCBA).

Gráfico 1 IPCBA. Trayectoria interanual. Nivel General, Bienes y Servicios. Enero de 2018/enero de 2020

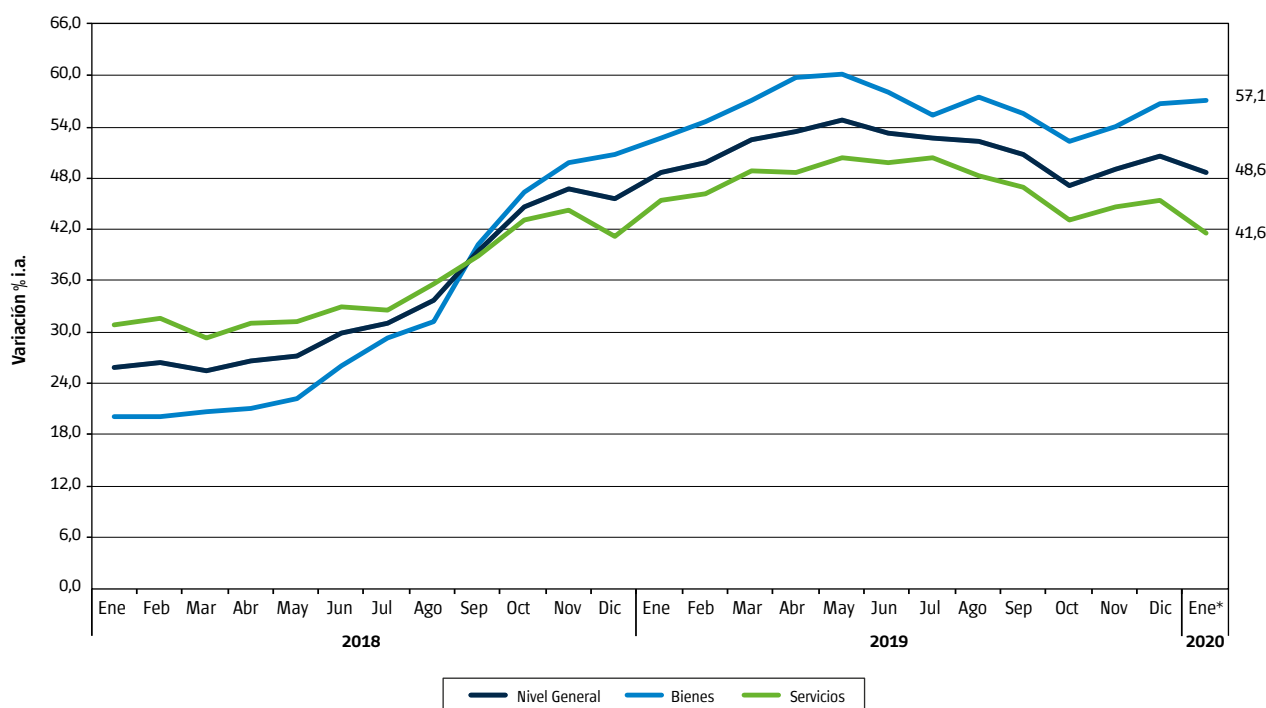

* Datos provisionarios.

Fuente: Dirección General de Estadística y Censos (Ministerio de Hacienda y Finanzas GCBA).

3. Estacionales, Regulados y Resto IPCBA



Desagregando por subíndices, durante el mes de enero Resto IPCBA -proxy de la inflación núcleo- promedió un incremento de 2,9%. En términos interanuales, esta agrupación aminoró su ritmo de suba hasta 51,6% i.a. (-0,3 p.p. respecto del mes previo).

Los bienes y servicios Estacionales promediaron un incremento de 2,7%, destacándose las alzas en los precios de

los servicios turísticos (alojamiento en hoteles, paquetes vacacionales y pasajes aéreos) que fueron contrarrestadas parcialmente por las caídas en los precios de las prendas de vestir. Así, la trayectoria interanual de este agregado se desaceleró hasta 48,1% i.a. (-1,5 p.p.).

Por último, los ítems Regulados se elevaron 0,6%, debido a los aumentos en los precios de los cigarrillos. Esta agrupación tuvo una fuerte desaceleración en términos interanuales hasta 37,5% i.a. (-8,4 p.p.).

³ La categoría Resto IPCBA es una subcanasta que mide la variación de precios de bienes y servicios que no tienen comportamiento estacional ni están sujetos a regulación, siendo un proxy de la inflación subyacente o también denominada inflación núcleo. Esta clasificación es similar a la que utilizaba el INDEC en el IPC GBA, base 1999=100, en la cual se incluía en la categoría Resto a los Sistemas de salud y servicios auxiliares y a la Educación formal.

Cuadro 4 IPCBA. Nivel General, Estacionales, Regulados y Resto IPCBA. Índice, incidencia mensual y variación porcentual respecto del mes anterior e interanual

| Nivel General, Estacionales, Regulados y Resto IPCBA | Ponderación | Índice ¹ | | Variación porcentual* | | Incidencia mensual* |
|--|-------------|---------------------|-------------------|---------------------------|-------------|---------------------|
| | | Enero de 2020* | Diciembre de 2019 | Respecto del mes anterior | Interanual | |
| Nivel General | | 1.084,28 | 1.058,50 | 2,4 | 48,6 | 2,4 |
| Estacionales | 8,91% | 996,13 | 969,49 | 2,7 | 48,1 | 0,22 |
| Regulados | 12,94% | 1.517,92 | 1.509,06 | 0,6 | 37,5 | 0,11 |
| Resto IPCBA | 78,15% | 1.022,50 | 994,02 | 2,9 | 51,6 | 2,10 |

¹ Base julio 2011-junio 2012 = 100.

* Datos provisionales.

Nota: la suma de las cifras parciales puede diferir del total por procedimientos de redondeo.

Fuente: Dirección General de Estadística y Censos (Ministerio de Hacienda y Finanzas GCBA).

Gráfico 2 IPCBA. Trayectoria interanual. Nivel General, Estacionales, Regulados y Resto IPCBA. Enero de 2018/ enero de 2020

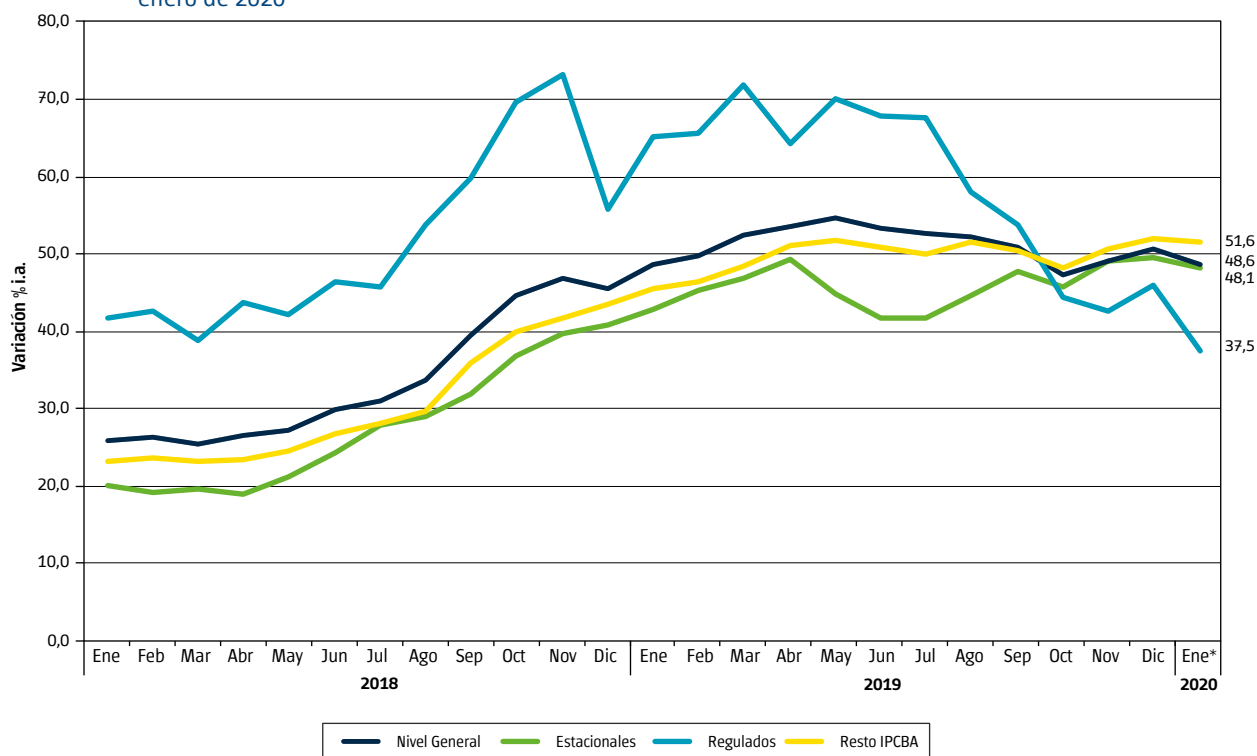

* Datos provisionales.

Fuente: Dirección General de Estadística y Censos (Ministerio de Hacienda y Finanzas GCBA).

4. Precios medios

En los Cuadros 6 y 7 del Anexo se presentan los precios medios de una selección de bienes y servicios que conforman la canasta del IPCBA.

Anexo

Cuadro 5 IPCBA. Evolución del Nivel General, de los Bienes y de los Servicios. Índice y variación porcentual respecto del mes anterior.

| Mes | Índice ¹ | | | Variación porcentual | | |
|--------------------|---------------------|----------|-----------|----------------------|--------|-----------|
| | Nivel General | Bienes | Servicios | Nivel General | Bienes | Servicios |
| Enero de 2017 | 390,43 | 380,98 | 398,90 | 1,9 | 1,3 | 2,4 |
| Febrero de 2017 | 398,84 | 386,08 | 410,29 | 2,2 | 1,3 | 2,9 |
| Marzo de 2017 | 410,36 | 393,00 | 425,93 | 2,9 | 1,8 | 3,8 |
| Abril de 2017 | 419,04 | 400,60 | 435,57 | 2,1 | 1,9 | 2,3 |
| Mayo de 2017 | 426,62 | 408,33 | 443,03 | 1,8 | 1,9 | 1,7 |
| Junio de 2017 | 433,14 | 412,88 | 451,31 | 1,5 | 1,1 | 1,9 |
| Julio de 2017 | 440,78 | 417,71 | 461,47 | 1,8 | 1,2 | 2,3 |
| Agosto de 2017 | 447,94 | 423,50 | 469,84 | 1,6 | 1,4 | 1,8 |
| Septiembre de 2017 | 455,04 | 431,22 | 476,40 | 1,6 | 1,8 | 1,4 |
| Octubre de 2017 | 462,02 | 439,48 | 482,23 | 1,5 | 1,9 | 1,2 |
| Noviembre de 2017 | 467,86 | 446,50 | 487,01 | 1,3 | 1,6 | 1,0 |
| Diciembre de 2017 | 483,30 | 451,50 | 511,82 | 3,3 | 1,1 | 5,1 |
| Enero de 2018 | 491,11 | 457,05 | 521,65 | 1,6 | 1,2 | 1,9 |
| Febrero de 2018 | 503,84 | 463,79 | 539,75 | 2,6 | 1,5 | 3,5 |
| Marzo de 2018 | 514,58 | 474,05 | 550,93 | 2,1 | 2,2 | 2,1 |
| Abril de 2018 | 530,20 | 485,24 | 570,51 | 3,0 | 2,4 | 3,6 |
| Mayo de 2018 | 542,53 | 499,17 | 581,41 | 2,3 | 2,9 | 1,9 |
| Junio de 2018 | 562,37 | 520,31 | 600,08 | 3,7 | 4,2 | 3,2 |
| Julio de 2018 | 577,50 | 539,70 | 611,40 | 2,7 | 3,7 | 1,9 |
| Agosto de 2018 | 598,59 | 555,84 | 636,91 | 3,7 | 3,0 | 4,2 |
| Septiembre de 2018 | 634,58 | 604,36 | 661,68 | 6,0 | 8,7 | 3,9 |
| Octubre de 2018 | 668,01 | 643,28 | 690,18 | 5,3 | 6,4 | 4,3 |
| Noviembre de 2018 | 686,66 | 668,46 | 702,98 | 2,8 | 3,9 | 1,9 |
| Diciembre de 2018 | 703,01 | 681,04 | 722,71 | 2,4 | 1,9 | 2,8 |
| Enero de 2019 | 729,85 | 697,68 | 758,70 | 3,8 | 2,4 | 5,0 |
| Febrero de 2019 | 754,44 | 716,43 | 788,52 | 3,4 | 2,7 | 3,9 |
| Marzo de 2019 | 784,51 | 744,68 | 820,22 | 4,0 | 3,9 | 4,0 |
| Abril de 2019 | 813,52 | 775,33 | 847,76 | 3,7 | 4,1 | 3,4 |
| Mayo de 2019 | 839,06 | 799,47 | 874,55 | 3,1 | 3,1 | 3,2 |
| Junio de 2019 | 862,25 | 821,97 | 898,36 | 2,8 | 2,8 | 2,7 |
| Julio de 2019 | 881,29 | 838,60 | 919,56 | 2,2 | 2,0 | 2,4 |
| Agosto de 2019 | 911,20 | 875,02 | 943,65 | 3,4 | 4,3 | 2,6 |
| Septiembre de 2019 | 957,01 | 940,44 | 971,87 | 5,0 | 7,5 | 3,0 |
| Octubre de 2019 | 983,47 | 978,95 | 987,52 | 2,8 | 4,1 | 1,6 |
| Noviembre de 2019 | 1.022,85 | 1.029,91 | 1.016,52 | 4,0 | 5,2 | 2,9 |
| Diciembre de 2019 | 1.058,50 | 1.067,26 | 1.050,65 | 3,5 | 3,6 | 3,4 |
| Enero de 2020* | 1.084,28 | 1.095,71 | 1.074,03 | 2,4 | 2,7 | 2,2 |

¹ Base julio 2011–junio 2012 = 100.

* Datos provisionales.

Fuente: Dirección General de Estadística y Censos (Ministerio de Hacienda y Finanzas GCBA).

Cuadro 6 IPCBA. Principales precios medios de bienes y servicios (pesos). Ciudad de Buenos Aires. Enero de 2020

| Descripción | Unidad de medida | Precio medio |
|---|--|--------------|
| Productos de limpieza para el hogar | | |
| Jabón en pan | 1 x 200 gramos | 37,19 |
| Jabón en polvo para ropa (baja espuma) | bolsa plástica x 800 gramos | 109,96 |
| Acondicionador de ropa | repuesto x 900 cm ³ | 91,58 |
| Detergente vajilla común | envase PVC x 750 cm ³ | 58,06 |
| Brillo o autobrillo para pisos | botella plástica x 900 cm ³ | 172,06 |
| Limpiador cremoso | botella plástica x 375 gramos | 46,52 |
| Líquido limpiador | repuesto x 500 cm ³ | 60,01 |
| Lustramuebles | aerosol x 360 ml | 135,69 |
| Lavandina | botella plástica x 1 litro | 49,05 |
| Insecticida | aerosol x 360 cm ³ | 126,91 |
| Artículos descartables para el hogar | | |
| Fósforos | caja de 230 unidades | 41,62 |
| Bolsa para residuos | envase x 30 bolsas de 45 x 60 cm | 103,56 |
| Servicios de esparcimiento y entretenimiento | | |
| Práctica de gimnasia | | 1.257,11 |
| Entrada de cine | | 355,39 |
| Novela de suspenso | | 820,05 |
| Libro de autoayuda | | 871,68 |
| Texto y materiales escolares | | |
| Cuaderno universitario | 1 unidad x 84 hojas | 125,41 |
| Cuaderno escolar | 1 unidad de 48 a 50 hojas | 178,09 |
| Lápices de colores | paquete x 12 unidades | 168,37 |
| Lápiz negro | 1 unidad | 15,21 |
| Marcadores escolares | paquete x 12 unidades | 148,45 |
| Repuesto para carpeta | repuesto x 96 hojas | 202,44 |
| Fotocopia | 1 unidad | 3,39 |
| Servicios para el cuidado personal | | |
| Corte de cabello hombre | | 341,56 |
| Corte de cabello mujer | | 391,20 |
| Artículos de higiene, tocador y belleza | | |
| Pañales bebés grandes | paquete x 16 unidades | 226,03 |
| Tampones | paquete x 20 unidades | 192,05 |
| Jabón de tocador | 1 unidad x 125 gramos | 38,32 |
| Loción después de afeitarse | envase x 100 cm ³ | 320,91 |
| Desodorante femenino | envase x 60 ml a bolilla | 138,27 |
| Desodorante masculino | envase x 160 ml aerosol | 139,46 |
| Champú | envase x 400 cm ³ | 229,28 |
| Crema dental | tubo x 125 gramos | 129,72 |
| Crema para el cuerpo | frasco plástico x 200 gramos | 137,94 |

Nota: los datos presentados son provisorios.

Fuente: Dirección General de Estadística y Censos (Ministerio de Hacienda y Finanzas GCBA).

Cuadro 7 IPCBA. Principales precios medios de productos alimenticios (pesos).
Ciudad de Buenos Aires. Enero de 2020

| Descripción | Unidad de medida | Precio medio |
|--------------------------------------|----------------------------------|--------------|
| Harinas, cereales y legumbres | | |
| Pan francés tipo flauta | 1 kilo | 118,59 |
| Pan lacteado blanco | bolsa x 360 gramos | 87,83 |
| Pan para hamburguesas | paquete x 4 unidades | 56,18 |
| Pan rallado/rebozador | paquete x 500 gramos | 64,52 |
| Facturas | 12 unidades | 193,25 |
| Galletitas de agua | paquete x 300 gramos | 65,47 |
| Galletitas dulces sin relleno | paquete x 400 gramos | 88,31 |
| Bizcochos de grasa | paquete x 200 gramos | 37,17 |
| Harina de trigo común | 1 kilo | 40,65 |
| Harina de maíz | paquete x 500 gramos | 44,76 |
| Arroz blanco simple | 1 kilo | 61,65 |
| Arroz blanco doble | 1 kilo | 137,83 |
| Fideos secos largos | paquete x 500 gramos | 48,63 |
| Ravioles frescos en piezas | blíster x 500 gramos | 111,12 |
| Tapas para empanadas | 330 gramos | 53,06 |
| Tapas para tartas | bolsa x 2 unidades de 400 gramos | 64,58 |
| Lentejas secas | bolsa x 500 gramos | 67,57 |
| Empanadas cocidas para llevar | 12 unidades | 507,61 |
| Pizza para llevar | 1 unidad | 304,87 |
| Frutas y verduras | | |
| Manzana deliciosa roja | 1 kilo | 77,62 |
| Banana | 1 kilo | 93,37 |
| Limón | 1 kilo | 63,11 |
| Mandarina | 1 kilo | 57,38 |
| Naranja | 1 kilo | 30,46 |
| Duraznos en conserva | lata x 485 gramos | 83,01 |
| Acelga | 1 kilo | 47,56 |
| Lechuga criolla | 1 kilo | 107,53 |
| Tomate perita | 1 kilo | 58,49 |
| Tomate redondo | 1 kilo | 56,46 |
| Ají morrón | 1 kilo | 136,88 |
| Cebolla común | 1 kilo | 37,47 |
| Zapallo | 1 kilo | 48,06 |
| Zapallitos | 1 kilo | 37,83 |
| Zanahoria | 1 kilo | 53,25 |
| Batata | 1 kilo | 47,14 |
| Papa | 1 kilo | 37,15 |
| Puré de tomates | envase tetrabrick x 520 gramos | 40,33 |
| Arvejas en conserva | lata x 205 gramos | 31,92 |
| Carnes y huevos | | |
| Asado | 1 kilo | 312,65 |
| Carne picada común | 1 kilo | 197,87 |
| Paleta | 1 kilo | 301,87 |
| Cuadrada | 1 kilo | 340,71 |
| Cuadril | 1 kilo | 371,93 |
| Nalga | 1 kilo | 380,27 |
| Hamburguesas | caja x 334 gramos | 198,73 |
| Pollo entero | 1 kilo | 108,28 |

Continúa

Cuadro 7 Conclusión

| Descripción | Unidad de medida | Precio medio |
|--|------------------------------------|--------------|
| Chorizo fresco | 1 kilo | 263,15 |
| Salchicha tipo viena | paquete x 6 unidades de 225 gramos | 74,11 |
| Jamón cocido | 1 kilo | 572,08 |
| Paleta-fiambre | 1 kilo | 468,82 |
| Salame | 1 kilo | 713,39 |
| Salchichón | 1 kilo | 360,33 |
| Atún en conserva al natural | entero en trozos—lata x 125 gramos | 140,79 |
| Atún en conserva en aceite | desmenuzado—lata x 125 gramos | 74,53 |
| Huevos de gallina | 12 unidades | 91,19 |
| Leche, yogurt y productos lácteos | | |
| Leche común entera | 1 litro | 50,25 |
| Leche en polvo | 400 gramos | 214,32 |
| Queso tipo cuartirolo | 1 kilo | 383,77 |
| Queso port salut | 1 kilo | 461,99 |
| Queso en barra | 1 kilo | 553,65 |
| Queso para rallar | 1 kilo | 811,85 |
| Queso rallado | paquete x 120 gramos | 142,48 |
| Manteca | paquete x 200 gramos | 115,74 |
| Yogur para beber | sachet x 1.000 gramos | 92,17 |
| Aceites | | |
| Aceite de girasol | envase PET x 1.500 cm ³ | 140,33 |
| Aceite de maíz | envase por 1.000 cm ³ | 182,52 |
| Dulces y azúcar | | |
| Azúcar blanca | 1 kilo | 46,06 |
| Dulce de batata | 1 kilo | 136,86 |
| Dulce de membrillo | 1 kilo | 150,87 |
| Mermelada | envase x 454 gramos | 88,67 |
| Bebidas alcohólicas | | |
| Vino tinto común | envase tetrabrick x 1 litro | 61,01 |
| Cerveza en botella | botella x 1.000 cm ³ | 98,76 |
| Bebidas no alcohólicas | | |
| Agua mineral | envase plástico x 2,25 litros | 67,46 |
| Agua de mesa | bidón x 5 litros | 102,42 |
| Gaseosa cola | envase plástico x 2,25 litros | 98,26 |
| Agua saborizada | botella plástica x 1,5 litros | 64,77 |
| Bebida a base de hierbas | botella plástica x 1,25 litros | 59,01 |
| Jugo en polvo | sobre rinde 1 litro | 13,50 |
| Otros alimentos | | |
| Sal fina | 500 gramos | 36,96 |
| Sal gruesa | 1 kilo | 47,52 |
| Mayonesa común | sachet x 500 gramos | 79,14 |
| Vinagre de vino | botella plástica x 1 litro | 80,89 |
| Salsa a base de tomate | envase x 340 gramos | 48,65 |
| Café molido | 250 gramos | 119,86 |
| Yerba mate | 1 kilo | 194,65 |
| Té común en saquitos | caja x 25 saquitos | 34,07 |
| Cacao en polvo | 360 gramos | 100,86 |

Nota: los datos presentados son provisorios.

Fuente: Dirección General de Estadística y Censos (Ministerio de Hacienda y Finanzas GCBA).

Cuadro 8 IPCBA según principales aperturas. Índice y variación porcentual respecto del mes anterior e interanual

| Apertura | Índice ¹ | | Variación porcentual* | |
|--|---------------------|-------------------|---------------------------|-------------|
| | Enero de 2020* | Diciembre de 2019 | Respecto del mes anterior | Interanual |
| Nivel General | 1.084,28 | 1.058,50 | 2,4 | 48,6 |
| Alimentos y bebidas no alcohólicas | 1.107,22 | 1.056,67 | 4,8 | 57,7 |
| <i>Alimentos</i> | 1.099,09 | 1.046,70 | 5,0 | 58,9 |
| Pan y cereales | 1.140,66 | 1.089,33 | 4,7 | 53,0 |
| Carnes y derivados | 913,09 | 859,87 | 6,2 | 60,8 |
| Pescados y mariscos | 1.119,43 | 1.005,73 | 11,3 | 56,4 |
| Aceites y grasas | 1.526,64 | 1.436,63 | 6,3 | 44,1 |
| Leche, productos lácteos y huevos | 1.302,27 | 1.229,90 | 5,9 | 66,7 |
| Frutas | 1.063,16 | 1.052,95 | 1,0 | 62,9 |
| Verduras, tubérculos y legumbres | 1.049,56 | 1.030,77 | 1,8 | 48,7 |
| Azúcar, dulces, chocolate, golosinas | 1.056,92 | 1.006,59 | 5,0 | 62,1 |
| Otros alimentos | 1.292,58 | 1.253,47 | 3,1 | 60,6 |
| <i>Bebidas no alcohólicas</i> | 1.164,98 | 1.127,47 | 3,3 | 50,2 |
| Café, té, yerba y cacao | 1.297,78 | 1.206,17 | 7,6 | 58,6 |
| Aguas minerales, bebidas gaseosas y jugos | 1.124,66 | 1.103,57 | 1,9 | 47,5 |
| Bebidas alcohólicas y tabaco | 1.390,52 | 1.333,69 | 4,3 | 55,8 |
| <i>Bebidas alcohólicas</i> | 894,04 | 865,34 | 3,3 | 37,0 |
| Bebidas espirituosas, destiladas y licores | 887,96 | 849,19 | 4,6 | 58,5 |
| Vinos | 731,63 | 710,43 | 3,0 | 35,0 |
| Cerveza | 1.547,82 | 1.490,40 | 3,9 | 39,5 |
| <i>Tabaco</i> | 1.804,54 | 1.724,24 | 4,7 | 65,2 |
| Prendas de vestir y calzado | 934,07 | 944,59 | -1,1 | 49,1 |
| <i>Prendas de vestir y materiales</i> | 944,50 | 968,84 | -2,5 | 48,7 |
| <i>Calzado</i> | 903,42 | 873,26 | 3,5 | 50,6 |
| Vivienda, agua, electricidad y otros combustibles | 1.439,50 | 1.425,53 | 1,0 | 37,9 |
| <i>Alquiler de la vivienda</i> | 816,97 | 796,89 | 2,5 | 31,7 |
| <i>Mantenimiento y reparación de la vivienda</i> | 1.079,19 | 1.051,57 | 2,6 | 42,7 |
| <i>Suministro de agua y otros servicios relacionados con la vivienda</i> | 1.342,15 | 1.332,27 | 0,7 | 45,3 |
| Suministro de agua | 3.227,57 | 3.227,57 | 0,0 | 34,7 |
| Gastos comunes por la vivienda | 1.081,23 | 1.069,97 | 1,1 | 50,1 |
| <i>Electricidad, gas y otros combustibles</i> | 3.662,12 | 3.662,12 | 0,0 | 33,6 |
| Electricidad | 3.169,79 | 3.169,79 | 0,0 | 43,0 |
| Gas | 4.233,63 | 4.233,63 | 0,0 | 26,4 |
| Equipamiento y mantenimiento del hogar | 948,79 | 909,69 | 4,3 | 47,7 |
| <i>Muebles, accesorios, alfombras</i> | 987,89 | 981,66 | 0,6 | 42,1 |
| <i>Artículos textiles para el hogar</i> | 1.080,60 | 1.040,72 | 3,8 | 61,7 |
| <i>Artefactos para el hogar</i> | 1.010,80 | 982,86 | 2,8 | 74,1 |
| <i>Vajilla, utensilios, loza y cristalería</i> | 1.190,54 | 1.147,86 | 3,7 | 61,2 |
| <i>Herramientas y equipos para el hogar y el jardín</i> | 1.069,36 | 1.062,38 | 0,7 | 48,2 |
| <i>Bienes y servicios para la conservación del hogar</i> | 893,70 | 842,23 | 6,1 | 41,7 |

Continúa

Cuadro 8 Conclusión

| Apertura | Índice ¹ | | Variación porcentual* | |
|--|---------------------|-------------------|---------------------------|-------------|
| | Enero de 2020* | Diciembre de 2019 | Respecto del mes anterior | Interanual |
| Salud | 1.008,21 | 1.009,93 | -0,2 | 59,5 |
| <i>Productos medicinales, artefactos y equipos para la salud</i> | 998,03 | 1.022,07 | -2,4 | 65,1 |
| Productos farmacéuticos | 971,26 | 1.002,94 | -3,2 | 67,5 |
| Otros productos medicinales | 1.465,81 | 1.428,41 | 2,6 | 64,4 |
| Artefactos y equipos terapéuticos y sus reparaciones | 1.051,63 | 1.031,11 | 2,0 | 48,1 |
| <i>Servicios para pacientes externos</i> | 862,17 | 822,11 | 4,9 | 44,9 |
| <i>Seguros médicos</i> | 1.089,51 | 1.089,51 | 0,0 | 60,7 |
| Transporte | 1.123,50 | 1.095,59 | 2,5 | 42,1 |
| <i>Transporte personal</i> | 1.116,81 | 1.081,03 | 3,3 | 52,4 |
| Adquisición de vehículos | 1.414,56 | 1.317,56 | 7,4 | 82,8 |
| Funcionamiento de equipos de transporte de uso del hogar | 992,52 | 982,30 | 1,0 | 38,6 |
| <i>Transporte público</i> | 1.133,82 | 1.118,07 | 1,4 | 28,9 |
| Servicios de transporte por carretera | 1.108,21 | 1.106,07 | 0,2 | 24,5 |
| Servicios de transporte por ferrocarril | 1.000,43 | 1.000,43 | 0,0 | 27,1 |
| Servicios de transporte aéreo | 1.463,16 | 1.321,04 | 10,8 | 66,8 |
| Comunicaciones | 925,63 | 924,91 | 0,1 | 54,8 |
| <i>Servicios postales</i> | 1.508,10 | 1.439,88 | 4,7 | 47,4 |
| <i>Equipos telefónicos</i> | 1.059,29 | 1.044,33 | 1,4 | 75,9 |
| <i>Servicios telefónicos</i> | 919,08 | 919,08 | 0,0 | 54,3 |
| Recreación y cultura | 1.060,38 | 1.025,19 | 3,4 | 46,9 |
| <i>Equipos audio-visuales, fotográficos y de procesamiento de la información</i> | 872,99 | 853,77 | 2,3 | 55,4 |
| <i>Artículos para la recreación, jardines y mascotas</i> | 1.139,07 | 1.118,22 | 1,9 | 53,2 |
| <i>Servicios recreativos y culturales</i> | 1.045,26 | 1.025,05 | 2,0 | 41,7 |
| <i>Diarios, revistas, libros y artículos de papelería y dibujo</i> | 1.311,98 | 1.265,41 | 3,7 | 47,8 |
| <i>Paquete turístico y excursiones</i> | 981,64 | 862,11 | 13,9 | 43,7 |
| Educación | 902,10 | 902,14 | 0,0 | 46,9 |
| <i>Servicios educativos</i> | 902,10 | 902,14 | 0,0 | 46,9 |
| Restaurantes y hoteles | 958,18 | 921,30 | 4,0 | 49,5 |
| <i>Restaurantes y comidas preparadas</i> | 947,63 | 926,37 | 2,3 | 50,9 |
| <i>Hoteles</i> | 1.050,17 | 877,05 | 19,7 | 39,4 |
| Bienes y servicios varios | 1.023,51 | 991,17 | 3,3 | 50,6 |
| <i>Cuidado personal</i> | 1.156,83 | 1.127,00 | 2,6 | 59,1 |
| <i>Efectos personales</i> | 1.032,09 | 1.030,02 | 0,2 | 54,7 |
| <i>Seguros</i> | 810,87 | 787,59 | 3,0 | 34,7 |
| <i>Servicios financieros</i> | 804,17 | 708,14 | 13,6 | 62,5 |
| <i>Otros servicios</i> | 728,82 | 675,88 | 7,8 | 22,8 |

¹ Base julio 2011-junio 2012 = 100.

* Datos provisionales.

Fuente: Dirección General de Estadística y Censos (Ministerio de Hacienda y Finanzas GCBA).

También es posible
acceder a información estadística
sobre la Ciudad de Buenos Aires

Para consultas diríjase al
Departamento Documentación
y Atención al Usuario

Nuestras
redes