

SEC *informa*

CIUDAD DE BUENOS AIRES

Mayo 2010

sec *informa*

Ciudad de Buenos Aires

Director General

Lic. José María Donati

Coordinadores de Contenidos

Mag. Nora G. Zuloaga

Lic. Alicia Samper

Lic. Pablo Perelman

Responsable de Comunicación y Diseño de la Información

Dr. Alejandro F. Sguarío

Equipo Técnico de Contenidos

Sra. Claudia Angeleri, Act. Pablo Caviezel, Lic. Roberto Dadamia, Cdra. Norma Doino, Lic. Susana Frías, Cdra. Verónica Goldin, Lic. Ester Gloria Gonzales, Lic. María Eugenia Lago, Arq. Elena Lagos, Sra. Nora Gauna, Lic. Rosalía Lloret, Dra. Victoria Mazzeo, Lic. Ignacio Mognoni, Lic. Daniela Roldán, Lic. Martín Santellán, Lic. Elina Vartuli, Lic. Andres Vincent

Diseño Gráfico

Facundo Marengo

Equipo Comunicación, Impresión y Distribución

Srta. Rocío Caballero, Sra. Carolina Lucero, Sr. Agustín Castro, Sr. Angel Colabella

Queda hecho el depósito que fija la Ley N° 11723

© 2010. Dirección General de Estadística y Censos (Ministerio de Hacienda GCBA)

ISSN: 1514-0636

Dirección General de Estadística y Censos
Av. San Juan 1340 | (C1148AAO) Ciudad de Buenos Aires
(54-11) 4307-4095
Atención de lunes a viernes de 9.00 a 17.00 horas
www.estadistica.buenosaires.gob.ar
comunicacion_estadistica@buenosaires.gob.ar



El Sistema de Gestión de la Calidad de la Dirección ha sido certificado según la Norma IRAM ISO 9001-2000

Índice

▶ SIGNOS CONVENCIONALES.....	6
------------------------------	---

Estadísticas Económicas y Fiscales

▶ ACTIVIDAD INDUSTRIAL Y COMERCIAL.....	11
▶ ACTIVIDAD SERVICIOS INFORMÁTICOS.....	33
▶ CONSTRUCCIÓN Y MERCADO INMOBILIARIO.....	37
▶ PRODUCTO BRUTO GEOGRÁFICO	43
▶ RECAUDACIÓN TRIBUTARIA.....	47
▶ SECTOR FINANCIERO Y DE SEGUROS	55
▶ SECTOR HOTELERO	61
▶ SEGURIDAD SOCIAL.....	67
▶ SERVICIOS PÚBLICOS	71
▶ TRABAJO Y EMPLEO	77
▶ TRANSPORTE.....	101

Estadísticas Sociodemográficas

▶ CULTURA.....	109
▶ ESPARCIMIENTO	119
▶ ESTADÍSTICAS VITALES.....	123
▶ FAMILIA Y HOGARES	131
▶ PARTICIPACIÓN CIUDADANA.....	135
▶ PROMOCIÓN SOCIAL.....	141
▶ SALUD.....	147
▶ SEGURIDAD PÚBLICA	155

Signos convencionales

*	Dato provisorio
-	Dato igual a cero absoluto
0 ó 0,0	Dato igual a cero por redondeo de cifra positiva
-0	Dato igual a cero por redondeo de cifra negativa
.	Dato no registrado
...	Dato no disponible a la fecha de presentación de los resultados
///	Dato que no corresponde presentar debido a la naturaleza de las cosas o del cálculo
s	Dato confidencial por aplicación de las reglas del secreto estadístico
e	Dato estimado
.-	Porcentaje de variación mayor a 1.000
--	Dato ínfimo, menos de la mitad del último dígito mostrado

Presentación

SEC *informa* es una publicación periódica mensual con la última actualización disponible de la información que incluye.

En correspondencia con las áreas institucionales, comprende dos capítulos: Estadísticas Económicas y Fiscales y Estadísticas Sociodemográficas y, a la vez, cada uno de ellos, agrupa diversos aspectos temáticos.

Para ampliar el alcance de su difusión, SEC informa se presenta en versiones impresa y digital. La publicación impresa puede ser solicitada a la dirección de correo electrónico comunicacion_estadistica@buenosaires.gob.ar o consultada en el Centro de Documentación de la Dirección General de Estadística y Censos de la Ciudad de Buenos Aires, sita en Av. San Juan 1340 de esta Ciudad, de lunes a viernes de 9:00 a 17:00. Las versiones digitales –PDF y HTML– pueden consultarse vía Web en www.estadistica.buenosaires.gob.ar.

Mensualmente, con cada ejemplar que elabora, la Dirección General de Estadística y Censos del Gobierno de la Ciudad de Buenos Aires renueva su compromiso de satisfacer los objetivos de calidad y oportunidad de la información y destaca recursos humanos y tecnológicos de excelencia en pos de su concreción.

Lic. José M. Donati

Director General



» Estadísticas Económicas y Fiscales

» Actividad industrial y comercial

Cuadros

Cuadro 1	Ventas a precios corrientes en centros de compras por rubro (miles de pesos). Ciudad de Buenos Aires. Febrero 2009/febrero 2010	14
Cuadro 2	Locales activos, Área Bruta Locativa (ABL) de los locales activos, ventas totales y ventas promedio por m ² en centros de compras. Ciudad de Buenos Aires. Febrero 2009/febrero 2010	15
Cuadro 3	Ventas totales efectuadas en supermercados y centros de compras (<i>shopping</i>). Ciudad de Buenos Aires. Febrero 2009/febrero 2010 (miles de pesos) para valores corrientes, índice abril 2008=100 para valores constantes y variación porcentual	15
Cuadro 4	Ventas totales, superficie del área de ventas, cantidad de bocas y cantidad de operaciones en supermercados. Ciudad de Buenos Aires. Febrero 2009/febrero 2010	17
Cuadro 5	Ventas totales (miles de pesos) en supermercados por grupo de artículos. Ciudad de Buenos Aires. Febrero 2009/febrero 2010	17
Cuadro 6	Ventas totales (miles de pesos) en supermercados por grupos de artículos. Ciudad de Buenos Aires. Febrero 2009/febrero 2010	18
Cuadro 7	Ventas en comercios de electrodomésticos y artículos para el hogar por jurisdicción y participación de la Ciudad en las ventas del total país, según cuarto trimestre 2008/cuarto trimestre 2009	19
Cuadro 8	Ingresos fabriles por rama de actividad. Ciudad de Buenos Aires. Diciembre 2008/diciembre 2009. Valores corrientes (índice base octubre 2001=100)	23
Cuadro 9	Ingresos fabriles por rama de actividad. Ciudad de Buenos Aires. Diciembre 2008/diciembre 2009. Valores constantes (índice base octubre 2001=100)	24
Cuadro 10	Personal ocupado por rama de actividad. Ciudad de Buenos Aires. Diciembre 2008/diciembre 2009. (Índice base octubre 2001=100)	25
Cuadro 11	Horas trabajadas por el personal asalariado por rama de actividad. Ciudad de Buenos Aires. Diciembre 2008/diciembre 2009. (Índice base octubre 2001=100)	26
Cuadro 12	Masa salarial por rama de actividad. Ciudad de Buenos Aires. Diciembre 2008/diciembre 2009. (Índice base octubre 2001=100)	27
Cuadro 13	Intensidad laboral por rama de actividad. Ciudad de Buenos Aires. Diciembre 2008/diciembre 2009. (Índice base octubre 2001=100)	28
Cuadro 14	Costo laboral por rama de actividad. Ciudad de Buenos Aires. Diciembre 2008/diciembre 2009. (Índice base octubre 2001=100)	29
Cuadro 15	Consumo de energía eléctrica por rama de actividad. Ciudad de Buenos Aires. Diciembre 2008/diciembre 2009. (Índice base octubre 2001=100)	30
Cuadro 16	Intensidad de uso energético por rama de actividad. Ciudad de Buenos Aires. Diciembre 2008/diciembre 2009. (Índice base octubre 2001=100)	31

Gráficos

Gráfico 1	Ventas totales en Supermercados de la Ciudad de Buenos Aires. Febrero 2009/febrero 2010 (miles de pesos para valores corrientes e índice abril 2008=100 para valores constantes)	16
Gráfico 2	Ventas totales en centros de compras de la Ciudad de Buenos Aires. Febrero 2009/febrero 2010 (miles de pesos para valores corrientes e índice abril 2008=100 para valores constantes)	16
Gráfico 3	Ingresos fabriles totales. Valores constantes. Índice base octubre 2001=100 y tasa de variación interanual. Ciudad de Buenos Aires. Enero 2007/diciembre 2009	20
Gráfico 4	Desempeño sectorial. Tasas de variación porcentual interanual del ingreso fabril total. Valores constantes. Índice base octubre 2001=100. Ciudad de Buenos Aires. Años 2008/2009	21
Gráfico 5	Personal ocupado y horas trabajadas por el personal asalariado. Índice base octubre 2001=100. Ciudad de Buenos Aires. Enero 2004/diciembre 2009	21
Gráfico 6	Consumo de energía eléctrica. Índice base octubre 2001=100 y tasa de variación interanual. Ciudad de Buenos Aires. Enero 2005/diciembre 2009	22
Gráfico 7	Desempeño sectorial. Tasa de variación porcentual interanual de la masa salarial. Ciudad de Buenos Aires. Años 2008/2009	22

» Actividad comercial

Incluye información relativa a las ventas en supermercados y centros de compras. Las ventas totales corresponden al monto total en pesos de las ventas efectuadas a lo largo de cada mes, valuadas al precio de venta en el establecimiento vendedor, incluyendo IVA y neto de bonificaciones o descuentos de cualquier tipo. No se incluyen cargos ni intereses por financiación. La evolución de las series, muestra una alta sensibilidad según el número de fines de semana del mes, y otros factores estacionales tales como festividades, feriados, pagos de aguinaldo, etc.

Con el objeto de aislar el efecto de las variaciones en los precios, se incluyen ambas series a valores constantes, expresadas como índices en base abril 2008= 100.

Para su cálculo se utilizan los índices de precios suministrados por INDEC, elaborados para este fin.

Ventas en supermercados

Corresponde a la actividad de las empresas de supermercados que cuentan con al menos una boca de expendio cuya superficie de venta supere los 300 m².

Los datos de ventas correspondientes a febrero de 2010 fueron captadas en 382 bocas de expendio.

Ventas en centros de compras (*shopping*)

Corresponde a la actividad de los centros de compras ubicados en la Ciudad de Buenos Aires. Se incluyen las ventas en aquellos locales que desarrollan una actividad comercial cuya medición sea factible (en términos de volúmenes de venta), sin considerarse las actividades no estrictamente comerciales (Bancos, correos, etc.) ni las góndolas o *stands*. Tampoco se consideran las ventas de los supermercados ubicados dentro de los centros de compras.

En febrero de 2010 las ventas fueron captadas en 17 centros de compras a través de 1.279 locales activos.

Ventas de electrodomésticos

Venta minorista de televisores, videocassetas, DVD, filmadoras, proyectores, cámaras fotográficas, equipos de audio, *walkman*, radios, grabadores y reproductores, heladeras, *freezers*, equipos de aires acondicionados, lavarropas, secarropas y lavavajillas, cocina a gas y eléctricas, hornos microondas y eléctricos, calefactores, calefones y termotanques, computación y accesorios informáticos, entre otros artículos.

Al 31 de diciembre de 2009 las ventas fueron realizadas en 216 locales.

Cuadro 1 Ventas a precios corrientes en centros de compras por rubro (miles de pesos). Ciudad de Buenos Aires. Febrero 2009/febrero 2010

Período	Total	Indumentaria, calzado y marroquinería	Ropa y accesorios deportivos	Amoblamientos, decoración y textiles para el hogar	Patio de comidas, alimentos y kioscos
2009					
Febrero	217.988	106.375	13.203	11.306	31.828
Marzo	263.842	135.797	16.658	13.567	34.104
Abril	295.436	167.106	18.254	14.150	34.505
Mayo	339.661	185.009	21.226	13.690	40.695
Junio	381.428	209.634	23.862	14.941	40.307
Julio	350.559	179.452	20.187	14.368	39.996
Agosto	363.035	176.592	23.600	15.909	43.903
Septiembre	359.395	183.142	22.658	16.661	41.153
Octubre	442.478	234.494	27.708	19.933	44.517
Noviembre	406.333	218.173	22.228	19.781	43.197
Diciembre	586.276	322.467	35.533	26.084	54.995
2010					
Enero	333.386	158.062	22.186	16.644	47.540
Febrero	327.467	147.953	21.779	18.100	45.153

Continúa

Cuadro 1 Ventas a precios corrientes en centros de compras por rubro (miles de pesos). Ciudad de Buenos Aires. Febrero 2009/febrero 2010

Conclusión

Período	Electrónicos, electrodomésticos y computación	Juguetería	Librería y papelería	Diversión y esparcimiento	Perfumería y farmacia	Otros
2009						
Febrero	22.666	1.967	4.688	7.633	10.054	8.268
Marzo	27.799	2.304	5.886	6.714	11.309	9.704
Abril	26.256	2.209	4.477	6.498	13.159	8.822
Mayo	31.638	3.051	5.743	8.016	13.261	17.332
Junio	36.846	3.182	5.904	7.914	15.043	23.795
Julio	38.106	3.681	5.826	10.022	13.452	25.469
Agosto	42.727	6.616	6.558	10.949	14.357	21.824
Septiembre	33.554	3.291	6.075	9.641	15.193	28.027
Octubre	41.430	3.717	7.168	7.931	19.791	35.789
Noviembre	42.163	4.349	6.708	8.298	17.599	23.837
Diciembre	54.621	12.496	11.266	7.634	30.284	30.896
2010						
Enero	38.925	4.043	6.372	11.962	15.502	12.150
Febrero	40.933	3.329	5.829	10.215	14.778	19.398

Fuente: Dirección General de Estadística y Censos (Ministerio de Hacienda GCBA) sobre base de datos de INDEC. Encuesta de centros de compras (*shopping centers*).

Cuadro 2 Locales activos, Área Bruta Locativa (ABL) de los locales activos, ventas totales y ventas promedio por m² en centros de compras. Ciudad de Buenos Aires. Febrero 2009/febrero 2010

Período	Locales activos	Area bruta locativa de los locales activos (m ²)	Ventas totales (miles de pesos)	Ventas promedio por m ² (pesos)
2009				
Febrero	1.144	166.137	217.988	1.312
Marzo	1.144	165.894	263.842	1.590
Abril	1.146	166.004	295.436	1.780
Mayo	1.281	191.783	339.661	1.771
Junio	1.297	193.785	381.428	1.968
Julio	1.298	200.375	350.559	1.750
Agosto	1.314	201.443	363.035	1.802
Septiembre	1.302	199.791	359.395	1.660
Octubre	1.309	200.355	442.478	2.208
Noviembre	1.310	200.550	406.333	2.026
Diciembre	1.302	198.575	586.276	2.687
2010				
Enero	1.290	197.563	333.386	1.687
Febrero	1.279	196.711	327.467	1.432

Fuente: Dirección General de Estadística y Censos (Ministerio de Hacienda GCBA) sobre base de datos de INDEC. Encuesta de centros de compras (*shopping centers*).

Cuadro 3 Ventas totales efectuadas en supermercados y centros de compras (*shopping*). Ciudad de Buenos Aires. Febrero 2009/febrero 2010 (miles de pesos) para valores corrientes, índice abril 2008=100 para valores constantes y variación porcentual

Período	Supermercados		Centros de compras	
	Miles de pesos	Índice abril 2008=100	Miles de pesos	Índice abril 2008=100
2009				
Febrero	618.432	102,8	217.988	104,0
Marzo	729.640	103,2	263.842	103,9
Abril	738.421	103,5	295.436	104,6
Mayo	746.649	103,9	339.661	105,0
Junio	727.055	104,1	381.428	105,2
Julio	772.685	104,7	350.559	105,4
Agosto	777.939	105,7	363.035	106,2
Septiembre	732.585	106,5	359.395	107,1
Octubre	796.486	107,2	442.478	107,7
Noviembre	779.312	108,4	406.333	108,8
Diciembre	921.262	109,2	586.276	109,8
2010				
Enero	744.451	110,5	333.386	109,7
Febrero	748.027	112,4	327.467	109,9
Variación porcentual				
Febrero 2010 respecto enero 2009	0,5	1,7 ^a	-1,8	0,2 ^a
Febrero 2010 respecto febrero 2009	21,0	9,3 ^a	50,2	5,7 ^a
Enero/febrero 2010 respecto enero/febrero 2009	19,3	8,4 ^a	42,9	5,6 ^a

^a Las variaciones porcentuales se calculan sobre los valores absolutos.

Fuente: Dirección General de Estadística y Censos (Ministerio de Hacienda GCBA) sobre la base de datos de INDEC. Encuesta de supermercados y encuesta de centros de compras.

Gráfico 1 Ventas totales en Supermercados de la Ciudad de Buenos Aires. Febrero 2009/febrero 2010 (miles de pesos para valores corrientes e índice abril 2008=100 para valores constantes)

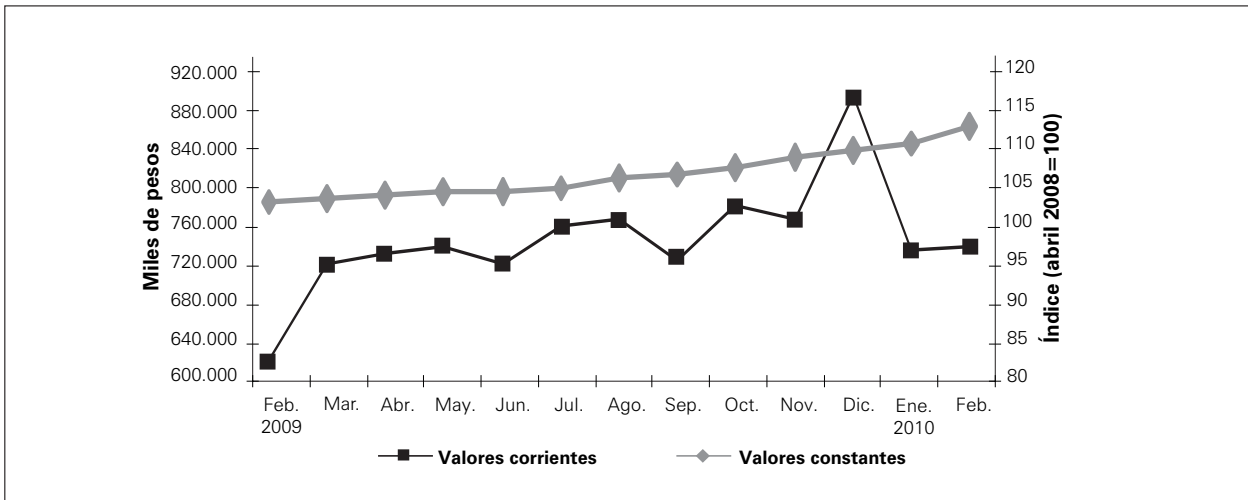

Fuente: Dirección General de Estadística y Censos (Ministerio de Hacienda GCBA) sobre la base de datos de INDEC. Encuesta de centros de compras.

Gráfico 2 Ventas totales en centros de compras de la Ciudad de Buenos Aires. Febrero 2009/febrero 2010 (miles de pesos para valores corrientes e índice abril 2008=100 para valores constantes)

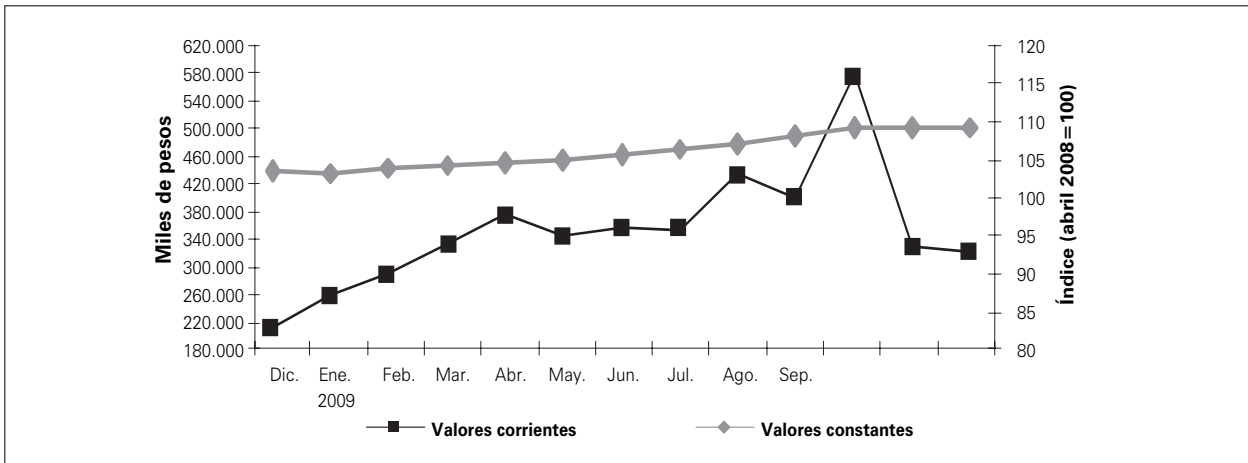

Fuente: Dirección General de Estadística y Censos (Ministerio de Hacienda GCBA) sobre la base de datos de INDEC. Encuesta de centros de compras.

Cuadro 4 Ventas totales, superficie del área de ventas, cantidad de bocas y cantidad de operaciones en supermercados. Ciudad de Buenos Aires. Febrero 2009/febrero 2010

Período	Ventas totales (miles de pesos)	Porcentaje del total nacional	Superficie en m ²	Bocas	Operaciones
2009					
Febrero	618.432	17,1	372.656	369	10.430.963
Marzo	729.640	18,3	372.656	369	12.010.848
Abril	738.421	18,6	372.656	369	11.740.981
Mayo	746.649	18,6	382.152	375	12.006.079
Junio	727.055	18,6	382.152	375	11.343.809
Julio	772.685	18,2	385.152	375	11.788.794
Agosto	777.939	18,3	382.152	375	11.909.327
Septiembre	732.585	18,5	382.152	375	11.586.015
Octubre	796.486	18,0	382.152	375	12.099.513
Noviembre	779.312	18,0	382.152	375	11.463.371
Diciembre	921.262	16,6	385.613	382	12.204.452
2010					
Enero	744.451	15,9	385.424	382	10.969.999
Febrero	748.027	16,7	385.424	382	10.525.315

Fuente: Dirección General de Estadística y Censos (Ministerio de Hacienda GCBA) sobre la base de datos de INDEC. Encuesta de supermercados.

Cuadro 5 Ventas totales (miles de pesos) en supermercados por grupo de artículos. Ciudad de Buenos Aires. Febrero 2009/febrero 2010

Período	Ventas totales	Alimentos y bebidas	Limpieza y perfumería	Indumentaria, calzado y textiles para el hogar	Electrónicos y artículos para el hogar	Otros
2009						
Febrero	618.432	429.421	92.175	10.731	28.427	57.678
Marzo	729.640	517.578	106.432	11.075	35.027	59.528
Abril	738.421	537.509	108.038	11.833	28.204	52.837
Mayo	746.649	524.433	109.222	15.055	37.138	60.801
Junio	727.055	513.514	103.303	14.957	37.288	57.993
Julio	772.685	539.619	112.114	14.673	38.811	67.468
Agosto	777.939	543.156	112.212	12.759	38.885	70.927
Septiembre	732.585	517.789	107.210	11.089	34.366	62.131
Octubre	796.486	552.693	117.775	12.113	45.019	68.886
Noviembre	796.486	540.073	116.087	12.047	43.549	67.556
Diciembre	921.262	652.715	122.538	16.270	47.071	82.668
2010						
Enero	744.451	500.310	116.743	12.882	47.895	66.621
Febrero	748.027	515.940	108.988	12.132	38.048	72.919

Fuente: Dirección General de Estadística y Censos (Ministerio de Hacienda GCBA) sobre la base de datos de INDEC. Encuesta de supermercados.

Cuadro 6 Ventas totales (miles de pesos) en supermercados por grupos de artículos. Ciudad de Buenos Aires. Febrero 2009/febrero 2010

Período	Ventas totales	Bebidas	Almacén	Panadería	Lácteos	Carnes
2009						
Febrero	618.432	74.704	145.492	22.161	72.254	67.957
Marzo	729.640	87.343	179.015	27.665	86.841	82.830
Abril	738.421	84.241	192.766	28.911	86.495	93.646
Mayo	746.649	83.299	185.958	29.664	88.820	85.560
Junio	727.055	80.423	187.959	29.384	84.187	82.866
Julio	772.685	87.219	195.831	30.517	88.208	87.085
Agosto	777.939	90.434	190.444	30.861	89.408	87.450
Septiembre	732.585	85.126	181.200	29.002	86.569	83.091
Octubre	796.486	96.839	187.490	30.067	91.247	88.806
Noviembre	779.312	98.542	181.736	28.547	91.092	82.722
Diciembre	921.262	143.412	218.864	33.466	89.962	99.819
2010						
Enero	744.451	92.799	164.435	24.852	81.924	81.436
Febrero	748.027	86.534	172.387	25.751	85.391	91.149

Continúa

Cuadro 6 Ventas totales (miles de pesos) en supermercados por grupos de artículos. Ciudad de Buenos Aires. Febrero 2009/febrero 2010

Conclusión

Período	Verdulería y frutería	Alimentos preparados y rotisería	Artículos de limpieza y perfumería	Indumentaria, calzado y textiles para el hogar	Electrónicos y artículos para el hogar	Otros
2009						
Febrero	33.689	13.164	92.175	10.731	28.427	57.678
Marzo	38.793	15.091	106.432	11.075	35.027	59.528
Abril	36.463	14.987	108.038	11.833	28.204	52.837
Mayo	35.685	15.447	109.222	15.055	37.138	60.801
Junio	34.185	14.510	103.303	14.957	37.288	57.993
Julio	36.061	14.698	112.114	14.673	38.811	67.468
Agosto	39.341	15.218	112.212	12.759	38.885	70.927
Septiembre	38.381	14.420	107.210	11.089	34.366	62.131
Octubre	42.520	15.724	117.775	12.113	45.019	68.886
Noviembre	42.086	15.348	116.087	12.047	43.549	67.556
Diciembre	47.548	19.644	122.538	16.270	47.071	82.668
2010						
Enero	39.417	15.447	116.743	12.882	47.895	66.621
Febrero	39.156	15.572	108.988	12.132	38.048	72.919

Fuente: Dirección General de Estadística y Censos (Ministerio de Hacienda GCBA) sobre la base de datos de INDEC. Encuesta de supermercados.

Cuadro 7 Ventas en comercios de electrodomésticos y artículos para el hogar por jurisdicción y participación de la Ciudad en las ventas del total país, según cuarto trimestre 2008/cuarto trimestre 2009

Período	Ventas a precios corrientes		Participación ventas Ciudad/país (%)
	Total del país	Ciudad de Buenos Aires	
	(Miles de pesos)		
2008			
III Trimestre	2.185.869	516.218	23,6
Julio	757.062	175.959	23,2
Agosto	751.313	177.489	23,6
Septiembre	677.494	162.770	24,0
IV Trimestre	2.610.623	604.470	23,2
Octubre	883.607	203.717	23,1
Noviembre	788.779	189.958	24,1
Diciembre	938.237	210.795	22,5
2009			
I Trimestre	1.903.368	450.675	23,7
Enero	666.599	149.416	22,4
Febrero	564.911	132.830	23,5
Marzo	671.858	168.429	25,1
II Trimestre	2.183.163	525.565	24,1
Abril	626.062	145.520	23,2
Mayo	716.246	169.868	23,7
Junio	840.855	210.177	25,0
III Trimestre*	2.491.262	591.934	23,8
Julio	898.853	205.042	22,8
Agosto	840.488	200.988	23,9
Septiembre	751.921	185.904	24,7
IV Trimestre*	3.002.186	685.752	22,8
Octubre	983.113	224.170	22,8
Noviembre	876.153	204.771	23,4
Diciembre	1.142.920	256.811	22,5

Fuente: Dirección General de Estadística y Censos (Ministerio de Hacienda GCBA) sobre la base de datos de INDEC. Encuesta de comercios de electrodomésticos y artículos para el hogar.

» Actividad industrial

La Encuesta Industrial Mensual (EIM) es un Indicador de coyuntura. Tiene por objeto evaluar el comportamiento de las distintas variables, en el desarrollo de la producción industrial, y se realiza con periodicidad mensual, en el ámbito de la Ciudad de Buenos Aires.

Esta encuesta es llevada a cabo en forma conjunta por la Dirección General de Estadística y Censos (DGEYC) del Gobierno de la Ciudad y el Instituto Nacional de Estadísticas y Censos (INDEC). La serie comienza en 2004.

El universo bajo estudio está conformado por 640 empresas, con locales productivos radicados en la Ciudad Autónoma de Buenos Aires. A partir de la información aportada por las empresas, se elaboran números índices (con base octubre 2001) que reflejan la tendencia de Ingresos fabriles (venta de bienes elaborados con materia prima propia, manufacturas a pedido de terceros y reparaciones de maquinaria y equipos a terceros), Personal ocupado (cantidad total de personas asalariadas ocupadas en los locales productivos), Horas trabajadas, Masa salarial, Intensidad laboral (horas trabajadas por empleado asalariado), Costo laboral, Consumo de energía eléctrica e Intensidad de uso energético (consumo de energía eléctrica por hora trabajada del personal asalariado).

El informe se presenta desagregado en nueve ramas de actividad:

- » Alimentos, bebidas y tabaco
- » Textiles
- » Prendas de vestir
- » Papel e imprenta
- » Medicamentos de uso humano
- » Resto de productos químicos, caucho y plástico
- » Metales y productos metálicos
- » Maquinaria, equipos y automotores
- » Otras industrias manufactureras

Gráfico 3 Ingresos fabriles totales. Valores constantes. Índice base octubre 2001=100 y tasa de variación interanual. Ciudad de Buenos Aires. Enero 2007/diciembre 2009

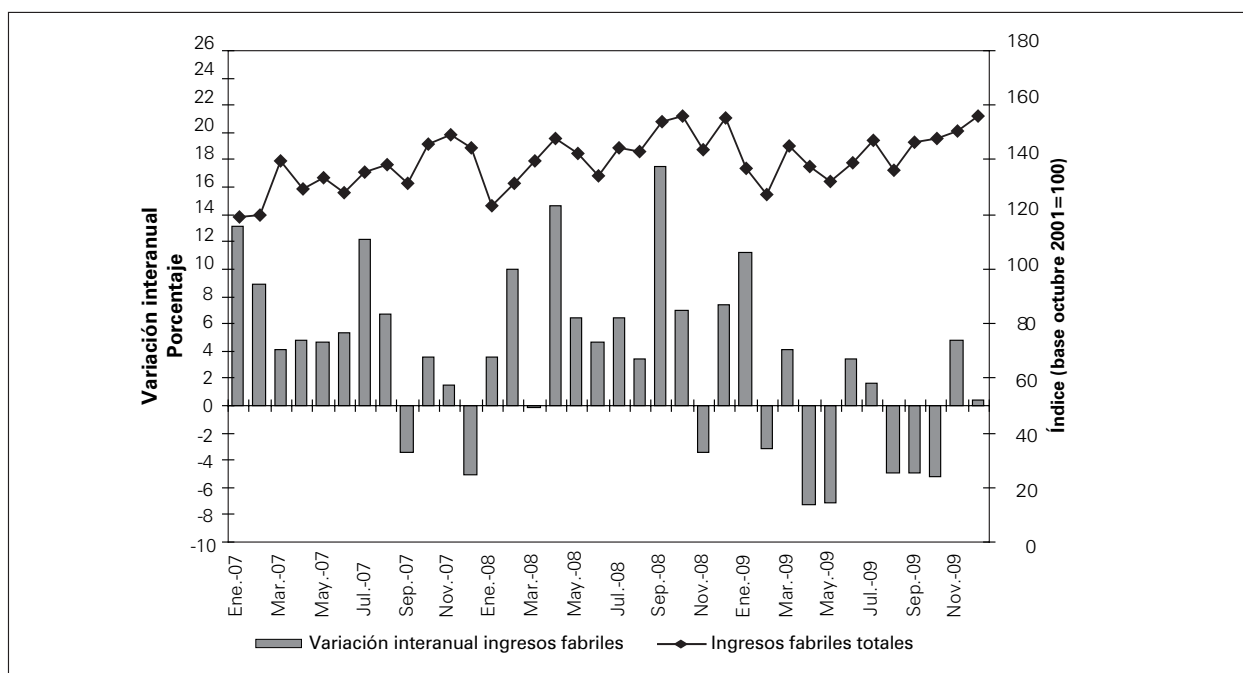

Nota: año 2009: datos provisorios.

Fuente: Dirección General de Estadística y Censos. (Ministerio de Hacienda GCBA). EIM.

Gráfico 4 Desempeño sectorial. Tasas de variación porcentual interanual del ingreso fabril total. Valores constantes. Índice base octubre 2001=100. Ciudad de Buenos Aires. Años 2008/2009

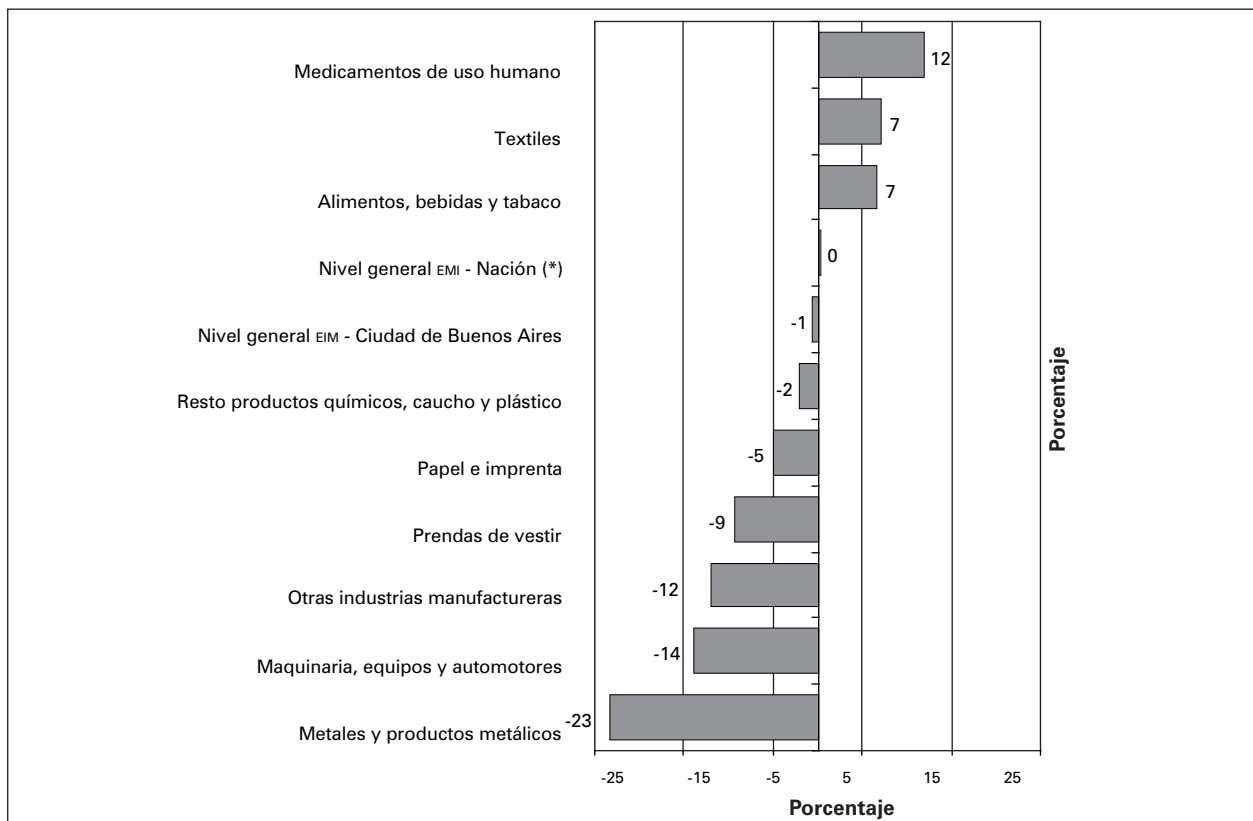

Nota: año 2009: datos provisorios.

Fuente: Dirección General de Estadística y Censos. (Ministerio de Hacienda GCBA). EIM.

Gráfico 5 Personal ocupado y horas trabajadas por el personal asalariado. Índice base octubre 2001=100. Ciudad de Buenos Aires. Enero 2004/diciembre 2009

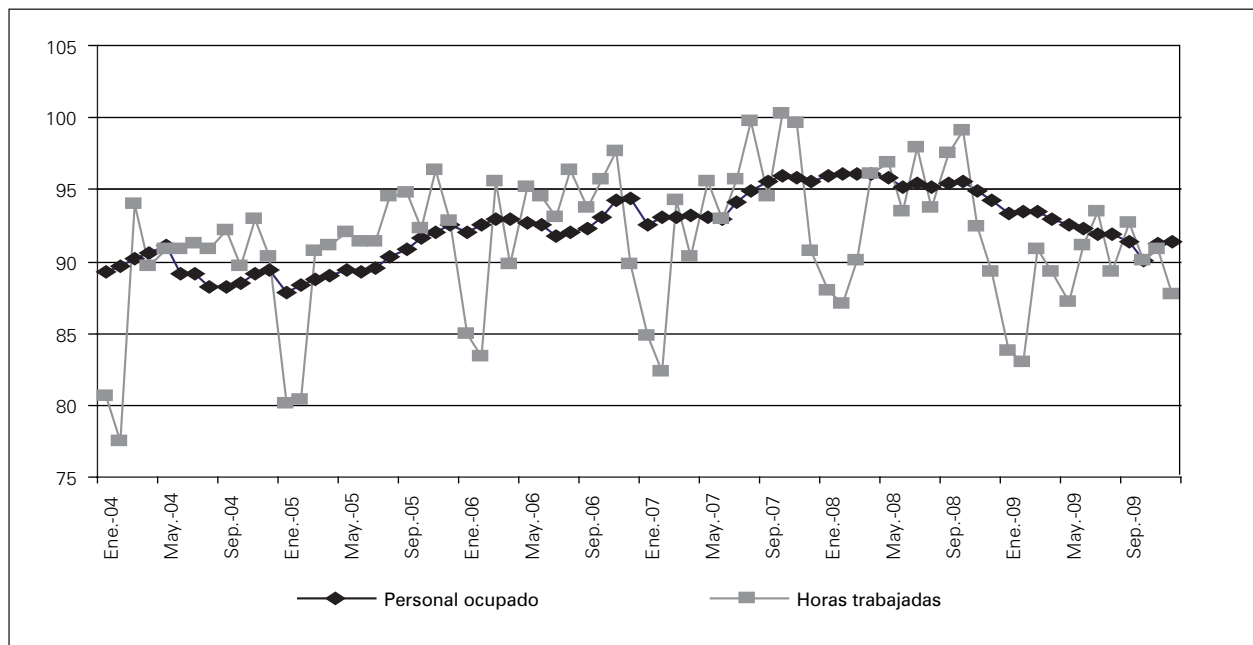

Nota: año 2009: datos provisorios.

Fuente: Dirección General de Estadística y Censos. (Ministerio de Hacienda GCBA). EIM.

Gráfico 6 Consumo de energía eléctrica. Índice base octubre 2001=100 y tasa de variación interanual. Ciudad de Buenos Aires. Enero 2005/diciembre 2009

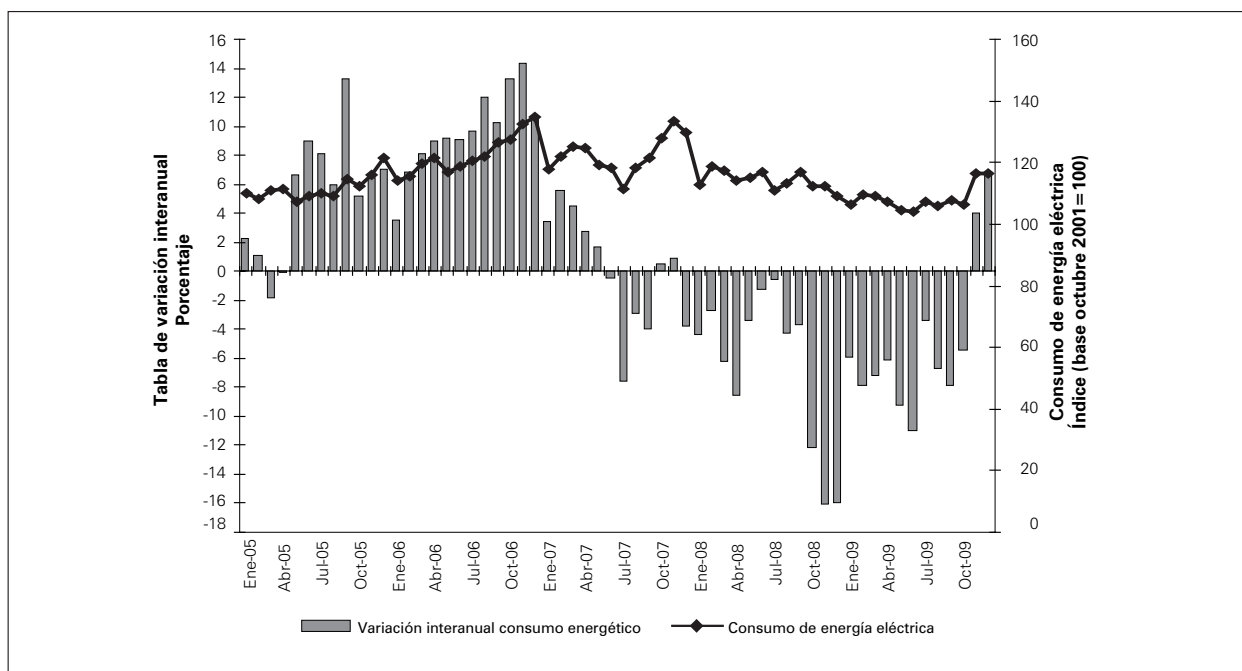

Nota: año 2009: datos provisorios.

Fuente: Dirección General de Estadística y Censos. (Ministerio de Hacienda GCBA). EIM.

Gráfico 7 Desempeño sectorial. Tasa de variación porcentual interanual de la masa salarial. Ciudad de Buenos Aires. Años 2008/2009

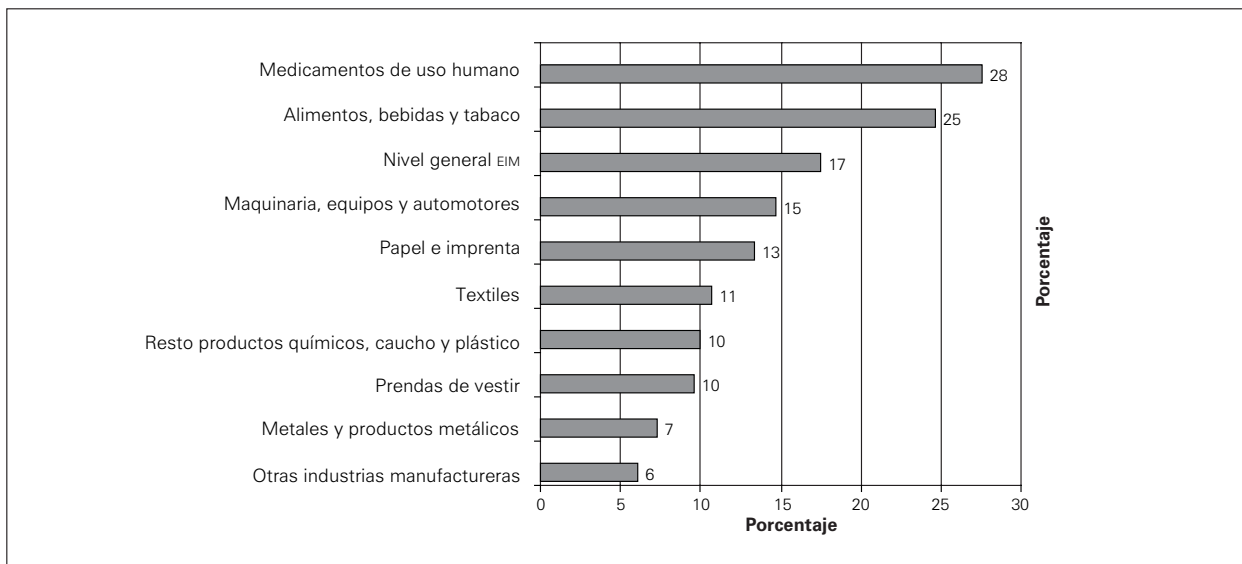

Nota: año 2009: datos provisorios.

Fuente: Dirección General de Estadística y Censos. (Ministerio de Hacienda GCBA). EIM.

Cuadro 8 Ingresos fabriles por rama de actividad. Ciudad de Buenos Aires. Diciembre 2008/diciembre 2009. Valores corrientes (índice base octubre 2001 = 100)

Ramas de actividad	2009												
	Dic.	Ene.	Feb.	Mar.	Abr.	May.	Jun.	Jul.	Ago.	Sep.	Oct.	Nov.	Dic.
Total	415	378	350	397	383	371	389	417	393	420	429	446	462
Alimentos, bebidas y tabaco	607	567	515	526	513	502	470	541	490	536	573	592	663
Textiles	376	426	421	542	491	509	580	543	512	591	523	529	499
Prendas de vestir	197	155	206	293	277	179	173	197	302	296	302	287	239
Papel e imprenta	353	284	246	295	254	257	268	261	264	282	291	326	366
Medicamentos de uso humano	399	421	409	455	464	446	520	583	464	473	515	513	500
Resto productos químicos, caucho y plástico	428	412	382	419	411	403	426	461	454	450	445	483	481
Metales y Productos metálicos	361	373	280	330	303	299	350	373	377	430	410	445	496
Maquinaria, equipos y automotores	428	339	303	348	334	368	357	347	340	433	351	364	379
Otras industrias manufactureras	569	444	412	487	549	508	605	608	599	579	671	700	634

Nota: datos provisionarios.

Fuente: Dirección General de Estadística y Censos. (Ministerio de Hacienda GCBA). EIM.

Cuadro 9 Ingresos fabriles por rama de actividad. Ciudad de Buenos Aires. Diciembre 2008/diciembre 2009. Valores constantes (índice base octubre 2001 = 100)

Ramas de actividad	2009												
	Dic.	Ene.	Feb.	Mar.	Abr.	May.	Jun.	Jul.	Ago.	Sep.	Oct.	Nov.	Dic.
Total	155	137	127	145	137	132	139	147	136	146	148	151	156
Alimentos, bebidas y tabaco	212	199	181	184	176	170	158	182	163	176	188	191	210
Textiles	115	131	129	167	151	156	176	160	149	169	151	151	140
Prendas de vestir	82	64	84	119	111	72	69	78	119	117	119	111	91
Papel e imprenta	171	135	116	138	118	120	124	118	119	127	131	145	163
Medicamentos de uso humano	168	175	170	187	188	179	209	234	181	184	200	193	187
Resto productos químicos, caucho y plástico	115	113	106	116	114	111	116	125	121	117	116	124	122
Metales y productos metálicos	72	75	56	66	61	60	70	75	74	83	79	85	95
Maquinaria, equipos y automotores	159	98	84	108	95	110	108	98	98	144	100	103	122
Otras industrias manufactureras	143	111	106	125	137	125	144	142	138	136	155	163	138

Nota: datos provisionarios. Debido a un ajuste realizado en la serie, estos datos no son comparables con los datos presentados en períodos anteriores.

Fuente: Dirección General de Estadística y Censos (Ministerio de Hacienda GCBA). EIM.

Cuadro 10 Personal ocupado por rama de actividad. Ciudad de Buenos Aires. Diciembre 2008/diciembre 2009. (Índice base octubre 2001 = 100)

Ramas de actividad	2009												
	Dic.	Ene.	Feb.	Mar.	Abr.	May.	Jun.	Jul.	Ag.	Sep.	Oct.	Nov.	Dic.
Total	94	93	94	93	93	93	92	92	92	91	90	91	91
Alimentos, bebidas y tabaco	92	91	91	91	91	91	91	91	89	89	91	92	91
Textiles	104	103	103	103	102	102	103	102	101	100	100	101	101
Prendas de vestir	78	78	77	76	75	75	75	74	75	75	67	67	70
Papel e imprenta	96	96	98	99	98	97	96	96	96	95	93	92	94
Medicamentos de uso humano	116	115	115	115	115	115	115	115	116	116	116	121	119
Resto productos químicos, caucho y plástico	101	99	99	99	98	99	97	98	99	93	94	97	99
Metales y productos metálicos	83	82	81	80	81	80	81	83	82	83	79	83	83
Maquinaria, equipos y automotores	89	87	86	86	86	85	85	83	83	83	83	83	83
Otras industrias manufactureras	86	84	82	83	79	79	78	76	79	79	79	80	78

Nota: datos provisionarios.

Fuente: Dirección General de Estadística y Censos (Ministerio de Hacienda GCBA). EIM.

Cuadro 11 Horas trabajadas por el personal asalariado por rama de actividad. Ciudad de Buenos Aires. Diciembre 2008/diciembre 2009. (Índice base octubre 2001 = 100)

Ramas de actividad	2009												
	Dic.	Ene.	Feb.	Mar.	Abr.	May.	Jun.	Jul.	Ago.	Sep.	Oct.	Nov.	Dic.
Total	89	84	83	91	89	87	91	93	89	93	90	91	88
Alimentos, bebidas y tabaco	91	86	87	91	91	89	91	94	90	92	92	92	90
Textiles	93	88	91	104	102	101	106	110	102	107	105	104	93
Prendas de vestir	76	74	73	76	74	71	76	75	73	78	66	68	67
Papel e imprenta	93	89	89	94	93	91	94	94	91	95	92	91	92
Medicamentos de uso humano	102	95	94	109	106	104	112	116	110	115	114	119	111
Resto productos químicos, caucho y plástico	90	84	82	92	90	89	91	95	90	90	90	92	85
Metales y productos metálicos	82	75	76	85	81	78	83	97	81	86	82	86	82
Maquinaria, equipos y automotores	85	78	70	82	80	78	84	84	81	84	82	82	80
Otras industrias manufactureras	82	72	70	84	80	77	79	78	80	84	83	83	78

Nota: datos provisionarios.

Fuente: Dirección General de Estadística y Censos (Ministerio de Hacienda ccba). EIM.

Cuadro 12 Masa salarial por rama de actividad. Ciudad de Buenos Aires. Diciembre 2008/diciembre 2009. (Índice base octubre 2001 = 100)

Ramas de actividad	2009												
	Dic.	Ene.	Feb.	Mar.	Abr.	May.	Jun.	Jul.	Ago.	Sep.	Oct.	Nov.	Dic.
Total	337	332	309	327	322	318	330	337	333	339	350	361	399
Alimentos, bebidas y tabaco	306	314	301	311	310	305	310	317	307	329	341	346	379
Textiles	397	285	312	326	329	332	338	351	340	343	360	353	422
Prendas de vestir	320	288	288	297	302	299	302	306	310	318	285	285	344
Papel e imprenta	320	285	273	312	290	282	313	291	284	290	297	281	335
Medicamentos de uso humano	370	412	358	378	377	377	377	423	421	414	444	498	500
Resto productos químicos, caucho y plástico	356	355	340	338	344	345	349	362	359	353	363	381	426
Metales y Productos metálicos	335	303	274	273	278	271	289	307	296	314	312	333	407
Maquinaria, equipos y automotores	342	351	327	319	328	325	339	333	333	348	360	361	402
Otras industrias manufactureras	343	331	288	306	297	287	294	306	312	328	334	346	386

Nota: datos provisionarios.

Fuente: Dirección General de Estadística y Censos (Ministerio de Hacienda GCBA). EIM.

Cuadro 13 Intensidad laboral por rama de actividad. Ciudad de Buenos Aires. Diciembre 2008/diciembre 2009. (índice base octubre 2001= 100)

Ramas de actividad	2009												
	Dic.	Ene.	Feb.	Mar.	Abr.	May.	Jun.	Jul.	Ago.	Sep.	Oct.	Nov.	Dic.
Total	95	90	89	97	96	94	99	102	97	102	100	100	96
Alimentos, bebidas y tabaco	99	94	96	99	100	97	100	103	101	103	102	100	99
Textiles	89	85	89	101	100	99	103	108	101	106	104	103	92
Prendas de vestir	97	95	95	100	99	94	101	101	97	103	99	102	96
Papel e imprenta	97	92	90	95	95	94	97	98	96	100	99	98	98
Medicamentos de uso humano	88	83	82	94	92	91	97	101	95	99	98	98	93
Resto productos químicos, caucho y plástico	89	85	83	92	92	90	94	97	92	97	96	94	86
Metales y productos metálicos	99	91	94	105	101	97	103	117	99	103	104	104	99
Maquinaria, equipos y automotores	95	89	81	96	93	93	99	102	98	101	99	99	96
Otras industrias manufactureras	96	86	85	101	100	97	101	104	101	107	105	104	101

Nota: datos provisionarios.

Fuente: Dirección General de Estadística y Censos (Ministerio de Hacienda GCBA). EIM.

Cuadro 14 Costo laboral por rama de actividad. Ciudad de Buenos Aires. Diciembre 2008/diciembre 2009. (Índice base octubre 2001 = 100)

Ramas de actividad	2009												
	Dic.	Ene.	Feb.	Mar.	Abr.	May.	Jun.	Jul.	Agó.	Sep.	Oct.	Nov.	Dic.
Total	378	396	373	360	360	364	362	361	373	366	389	398	455
Alimentos, bebidas y tabaco	336	366	347	344	340	344	341	337	341	356	369	377	421
Textiles	427	324	342	314	322	327	318	319	332	322	344	339	454
Prendas de vestir	423	391	393	392	408	424	400	407	428	410	429	416	513
Papel e imprenta	345	321	307	333	312	310	334	309	311	305	323	310	365
Medicamentos de uso humano	362	433	380	347	356	360	337	366	383	361	391	419	450
Resto productos químicos, caucho y plástico	396	422	414	368	384	388	383	380	398	391	405	416	502
Metales y productos metálicos	407	404	358	322	344	347	346	317	363	366	383	385	497
Maquinaria, equipos y automotores	404	453	467	389	410	414	402	395	411	413	436	440	502
Otras industrias manufactureras	419	457	410	365	372	375	373	390	391	389	401	419	492

Nota: datos provisionarios.

Fuente: Dirección General de Estadística y Censos (Ministerio de Hacienda GCBA). EIM.

Cuadro 15 Consumo de energía eléctrica por rama de actividad. Ciudad de Buenos Aires. Diciembre 2008/diciembre 2009. (Índice base octubre 2001 = 100)

Ramas de actividad	2009												
	Dic.	Ene.	Feb.	Mar.	Abr.	May.	Jun.	Jul.	Ago.	Sep.	Oct.	Nov.	Dic.
Total	109	106	109	109	107	104	104	107	106	108	106	117	116
Alimentos, bebidas y tabaco	85	92	90	85	87	80	82	82	82	82	85	88	93
Textiles	78	59	80	97	105	105	108	107	107	112	107	113	102
Prendas de vestir	64	61	64	66	61	57	59	56	56	56	54	57	58
Papel e imprenta	80	79	78	73	71	72	71	69	73	73	73	85	88
Medicamentos de uso humano	160	151	155	171	162	145	152	153	150	150	152	177	180
Resto productos químicos, caucho y plástico	210	203	210	197	177	173	192	184	193	185	185	205	200
Metales y productos metálicos	94	86	95	92	97	97	110	110	115	111	111	114	116
Maquinaria, equipos y automotores	126	138	135	131	137	144	135	129	125	119	119	128	121
Otras industrias manufactureras	137	105	113	130	133	139	131	141	141	141	133	145	144

Nota: datos provisionarios.

Fuente: Dirección General de Estadística y Censos (Ministerio de Hacienda GCBA). EIM.

Cuadro 16 Intensidad de uso energético por rama de actividad. Ciudad de Buenos Aires. Diciembre 2008/diciembre 2009. (Índice base octubre 2001 = 100)

Ramas de actividad	2009												
	Dic.	Ene.	Feb.	Mar.	Abr.	May.	Jun.	Jul.	Ag.	Sep.	Oct.	Nov.	Dic.
Total	122	127	132	120	120	120	114	115	118	116	118	128	133
Alimentos, bebidas y tabaco	93	107	104	94	95	92	88	87	92	89	92	96	103
Textiles	84	67	88	93	103	98	99	98	105	105	103	108	110
Prendas de vestir	84	83	88	87	82	78	75	79	77	72	82	84	86
Papel e imprenta	86	89	88	78	77	76	77	76	76	77	79	94	95
Medicamentos de uso humano	157	159	164	157	153	144	130	131	139	131	134	149	162
Resto productos químicos, caucho y plástico	233	241	255	215	197	204	190	202	204	214	207	224	235
Metales y productos metálicos	115	115	125	109	120	145	117	114	135	134	136	132	142
Maquinaria, equipos y automotores	150	178	193	159	171	167	171	160	159	148	144	156	152
Otras industrias manufactureras	167	145	162	155	167	173	176	167	177	167	160	175	184

Nota: datos provisionarios.

Fuente: Dirección General de Estadística y Censos (Ministerio de Hacienda GCBA). EIM.

» Actividad servicios informáticos

Cuadros

Cuadro 1	Ingreso promedio trimestral (pesos) de servicios informáticos. Ciudad de Buenos Aires. Primer trimestre 2008/cuarto trimestre 2009	35
Cuadro 2	Personal ocupado promedio del sector servicios informáticos. Ciudad de Buenos Aires. Primer trimestre 2008/cuarto trimestre 2009	35

» Actividad servicios informáticos

Esta información proviene de la encuesta de servicios informáticos mensual (ESIM), cuyo relevamiento trimestral lo realiza la Dirección General de Estadística y Censos del Gobierno de la Ciudad de Buenos Aires a partir de noviembre de 2003.

Hasta diciembre de 2007 la muestra estaba constituida solamente por aquellas empresas que realizaban "Servicios de consultores en informática y suministros de programas de informática". A partir de enero de 2008 se amplió el universo bajo estudio, y por ende la muestra, quedando conformada por aquellas empresas de la Ciudad de Buenos Aires cuya rama de actividad sea, según la Clasificación Nacional de Actividades Económicas CLANAE 97/04 y el Nomenclador de Actividades Económicas para la Ciudad de Buenos Aires NAECSBA, "Servicios informáticos y actividades conexas menos "Mantenimiento y reparación de maquinaria de oficina, contabilidad e informática". La misma tiene por objetivo conocer las características generales del sector, en lo referido a la facturación y al personal ocupado.

Cuadro 1 Ingreso promedio trimestral (pesos) de servicios informáticos. Ciudad de Buenos Aires. Primer trimestre 2008/cuarto trimestre 2009

Período	Ingreso promedio
2008	
I Trimestre	268.727.428
II Trimestre	304.785.135
III Trimestre	312.720.455
IV Trimestre	374.229.009
2009	
I Trimestre	330.508.430
II Trimestre	379.286.618
III Trimestre*	390.073.907
IV Trimestre*	459.819.070

Nota: el ingreso promedio trimestral es el promedio de los ingresos mensuales.

Fuente: Dirección General de Estadística y Censos (Ministerio de Hacienda GCBA). ESIM.

Cuadro 2 Personal ocupado promedio del sector servicios informáticos. Ciudad de Buenos Aires. Primer trimestre 2008/cuarto trimestre 2009

Período	Personal ocupado promedio ¹
2008	
I Trimestre	27.110
II Trimestre	27.500
III Trimestre	27.578
IV Trimestre	27.544
2009	
I Trimestre	26.927
II Trimestre	27.381
III Trimestre*	27.034
IV Trimestre*	25.713

¹ Personal ocupado: conjunto de personas remuneradas y no remuneradas que contribuyen mediante el aporte de su trabajo a la producción de bienes y servicios en el establecimiento durante el trimestre.

Nota: los datos resultan del promedio de la ocupación mensual.

Fuente: Dirección General de Estadística y Censos (Ministerio de Hacienda GCBA). ESIM.

» Construcción y Mercado inmobiliario

Cuadros

Cuadro 1	Mercado inmobiliario. Actos Notariales y actos judiciales anotados en el Registro de la Propiedad Inmueble (cantidad y variación porcentual). Ciudad de Buenos Aires. Febrero 2009/febrero 2010	40
Cuadro 2	Mercado inmobiliario. Cantidad y monto de escrituras e hipotecas. Registrado en el Colegio de Escribanos de la Ciudad de Buenos Aires. Marzo 2009/marzo 2010	40
Cuadro 3	Indicador Trimestral de la Construcción. Índice base 1993=100. Ciudad de Buenos Aires. 1er. trimestre 2003-3er. trimestre 2009	41
Cuadro 4	Estimación de la superficie construida en obras privadas según barrio. Ciudad de Buenos Aires. 3er. trimestre de 2008/3er. trimestre 2009. Metros cuadrados	42

» Actividad de la construcción en la Ciudad de Buenos Aires

La Dirección General de Registro de Obras y Catastro (DGR OC) a partir del 01/01/2010 remite a esta Dirección sólo los formularios de expedientes de obra nueva y ampliaciones aprobados de cada mes. Este cambio de metodología genera inconsistencias respecto a los períodos anteriores, por tal motivo los tabulados referidos a la actividad de la construcción se publicarán; en forma acumulada; cuando se regularice esta situación.

» Mercado inmobiliario

Se presenta la información de los actos notariales (escrituras e hipotecas) y actos judiciales transferenciales de dominio (propiedad), anotados en el Registro de la Propiedad Inmueble y en el Colegio de Escribanos de la Ciudad de Buenos Aires.

Estos datos permiten una aproximación a la evolución del mercado inmobiliario.

Cuadro 1 Mercado inmobiliario. Actos Notariales y actos judiciales anotados en el Registro de la Propiedad Inmueble (cantidad y variación porcentual). Ciudad de Buenos Aires. Febrero 2009/febrero 2010

Período	Actos notariales			Actos judiciales transf. de dominio
	Total	Escrituras traslativas de dominio	Hipotecas	
2009				
Febrero	4.325	4.001	324	1.101
Marzo	5.010	4.649	361	1.493
Abril	5.742	5.378	364	1.526
Mayo	5.736	5.401	335	1.452
Junio	6.670	6.245	425	1.752
Julio	7.209	6.816	393	1.112
Agosto	6.148	5.801	347	1.207
Septiembre	8.439	7.962	477	1.611
Octubre	7.737	7.337	400	1.662
Noviembre	7.775	7.330	445	1.694
Diciembre	8.300	7.853	447	1.770
2010				
Enero	9.257	8.682	575	773
Febrero	5.161	4.840	321	978
Variación porcentual				
Febrero 2010 respecto de enero 2010	-44,2	-44,3	-44,2	26,5
Febrero 2010 respecto febrero 2009	19,3	21,0	-0,9	-11,2
Enero/febrero 2010 respecto Enero/febrero 2009	20,2	-82,2	-81,4	-89,8

Fuente: Dirección General de Estadística y Censos (Ministerio de Hacienda GCBA) sobre la base de datos del Registro de la Propiedad Inmueble.

Cuadro 2 Mercado inmobiliario. Cantidad y monto de escrituras e hipotecas. Registrado en el Colegio de Escribanos de la Ciudad de Buenos Aires. Marzo 2009/marzo 2010

Año	Escrituras		Hipotecas	
	Cantidad	Monto	Cantidad	Monto
2009				
Marzo	3.607	1.065.212.516	1	2.421.000
Abril	3.718	1.037.404.176	2	202.000
Mayo	3.664	995.772.650	3	467.000
Junio	4.277	1.294.088.616	-	-
Julio	4.199	1.198.434.117	-	-
Agosto	5.330	1.884.611.677	-	-
Septiembre	4.935	1.628.577.686	-	-
Octubre	4.917	1.429.714.764	1	125.000
Noviembre	5.149	1.612.316.570	2	44.290
Diciembre	6.758	2.129.124.586	1	12.000
2010				
Enero	3.433	1.322.721.937	-	-
Febrero	3.331	1.274.743.372	1	153.000
Marzo	4.958	1.680.077.049	2	230.000

Fuente: Dirección General de Estadística y Censos (Ministerio de Hacienda GCBA) sobre la base de datos del Colegio de Escribanos de la Ciudad de Buenos Aires.

» Indicador trimestral de la construcción de la Ciudad de Buenos Aires

La Dirección General de Estadística y Censos del Gobierno de la Ciudad de Buenos Aires publica desde fines de 2005 una estimación trimestral de la actividad de la construcción en el ámbito de la Ciudad, con datos a partir del primer trimestre de 2003 (para el período 1993-2002 la serie tiene carácter anual.).

La metodología utilizada replica la correspondiente al cálculo del Producto Bruto Geográfico a valores constantes, tanto para la construcción privada como para la pública. Respecto a la construcción privada, la estimación se elabora sobre la base de información de la Encuesta de Seguimiento de Obras (ESO), realizada por esta Dirección General. Para el cálculo de la construcción pública, se utiliza información presupuestaria del Gobierno de la Ciudad de Buenos Aires, deflactada mediante el Índice del Costo de la Construcción (ICC). La serie es ajustada a medida que la información disponible se actualiza, por lo que los datos pueden sufrir pequeñas modificaciones.

Cuadro 3 Indicador Trimestral de la Construcción. Índice base 1993=100. Ciudad de Buenos Aires.
1er. trimestre 2003-3er. trimestre 2009

Año/trimestre		Valor índice	Variación interanual
2003	I	70,8	
	II	77,1	
	III	74,8	
	IV	83,3	
2004	I	124,1	75%
	II	102,2	32%
	III	97,3	30%
	IV	124,8	50%
2005	I	139,8	13%
	II	134,1	31%
	III	138,6	42%
	IV	190,8	53%
2006	I	170,2	22%
	II	178,9	33%
	III	219,0	58%
	IV	241,2	26%
2007	I	233,8	37%
	II	248,0	39%
	III	248,8	14%
	IV	278,1	15%
2008	I	242,9	4%
	II	297,5	20%
	III	295,8	19%
	IV	291,7	5%
2009	I	247,8	2%
	II	239,1	-20%
	III	238,2	-19%
	IV	241,3	-17%

Fuente: Dirección General de Estadística y Censos (Ministerio de Hacienda GCBA). Encuesta de Seguimiento de Obras. Ejecución presupuestaria en obras públicas OGEPU.

Cuadro 4 Estimación de la superficie construida en obras privadas según barrio. Ciudad de Buenos Aires. 3er. trimestre de 2008/3er. trimestre 2009. Metros cuadrados

Barrio	2008		2009		
	Trimestre IV	Trimestre I	Trimestre II	Trimestre III	Trimestre IV
Total	417.812	469.450	394.265	384.860	376.367
Agronomía	4.020	5.534	1.325	1.800	1.680
Almagro	15.007	13.458	11.811	12.693	12.417
Balvanera	9.812	7.887	7.776	9.131	8.676
Barracas	5.953	4.506	6.039	12.820	4.518
Belgrano	24.204	25.462	22.881	22.038	21.667
Boca	208	258			
Boedo	5.349	6.260	8.387	8.052	7.870
Caballito	38.318	39.284	32.031	34.190	30.691
Chacarita	3.121	6.160	8.256	7.785	6.900
Coghlan	1.319	1.546	2.763	3.428	3.550
Colegiales	4.756	4.867	5.126	4.867	7.961
Constitución	1.586	720	1.511	1.767	1.995
Flores	17.920	16.023	14.166	14.661	15.077
Floresta	8.101	3.648	4.324	2.918	2.466
Liniers	7.418	8.801	6.351	5.380	5.920
Mataderos	9.716	5.162	4.798	2.538	2.773
Montserrat	9.607	14.646	13.195	5.862	4.827
Monte Castro	1.207	3.657	4.015	5.538	5.766
Nueva Pompeya	1.006	1.393	746	301	476
Núñez	9.696	11.248	9.770	7.624	10.240
Palermo	53.549	46.211	47.332	55.543	46.404
Parque Avellaneda	2.238	1.452	1.316	1.482	826
Parque Chacabuco	6.050	6.561	5.031	5.952	7.247
Parque Patricios	1.353	1.920	947	1.537	851
Paternal	1.643	1.190	1.792	747	1.097
Puerto Madero	5.445	72.200	36.025	24.896	26.843
Recoleta	11.656	9.307	7.764	11.385	15.858
Retiro	1.970	3.240	2.197	4.416	4.156
Saavedra	17.607	29.838	12.776	16.945	16.686
San Cristóbal	4.695	5.905	6.693	7.143	6.614
San Nicolás	11.177	13.856	13.259	10.068	7.022
San Telmo	8.401	4.747	4.883	4.695	9.175
Vélez Sársfield	2.139	2.768	2.812	3.206	3.350
Versalles	1.126	415			208
Villa Crespo	18.450	11.401	11.104	10.997	11.073
Villa del Parque	14.653	8.161	6051	3.648	4.134
Villa Devoto	13.824	16.882	16.330	5.906	5.934
Villa General Mitre	2.186	2.128	2.507	1.877	1.824
Villa Lugano	2.821	3.265	3.455	3.106	1.358
Villa Luro	4.658	3.928	3.400	3.252	3.140
Villa Ortuzar	3.865	2.068	4.128	4.539	4.732
Villa Pueyrredón	13.712	9.629	10.080	9.900	10.089
Villa Real	669	904	937	716	517
Villa Riachuelo	1.562	1.681	984	1.351	2.097
Villa Santa Rita	6.988	6.104	5.381	4.272	5.942
Villa Soldati	1.203	13	739	546	657
Villa Urquiza	25.849	23.155	21.071	23.342	23.062

Fuente: Encuesta de Seguimiento de Obras, DGEyc. Dirección General de Estadística y Censos (Ministerio de Hacienda GCBA).

» Producto Bruto Geográfico

Cuadros

Cuadro 1	Producto Bruto Geográfico a precios de productor y Valor Agregado Bruto a precios básicos por categorías de la CLANAE (millones de pesos, a precios constantes de 1993). Ciudad de Buenos Aires. Años 2000/2008	45
Cuadro 2	Producto Bruto Geográfico a precios de productor y Valor Agregado Bruto a precios básicos según categorías de la CLANAE. En millones de pesos a precios corrientes. Ciudad de Buenos Aires. Años 2000/2008	46

» Producto Bruto Geográfico

Se incluyen los últimos datos disponibles del Producto Bruto Geográfico a precios de productor y del Valor Agregado Bruto a precios básicos correspondientes a la Ciudad de Buenos Aires. Las estimaciones se presentan a precios constantes a valores de 1993 y a precios corrientes, desagregadas por rama de actividad según categorías de la Clasificación Nacional de Actividades Económicas (CLANAE).

La Dirección General de Estadística y Censos realiza la estimación del PBG en forma anual, en base a un operativo de encuestas que se complementa con información proveniente de organismos oficiales y privados.

Definiciones

Producto Bruto de una jurisdicción: equivale, con algunos ajustes, a la suma de los valores agregados de las unidades productivas residentes en ella. Para facilitar la asignación geográfica de las actividades económicas se toma como unidad de observación a los establecimientos o locales y no a las empresas. El Producto Bruto Geográfico de la Ciudad de Buenos Aires está valorizado a precios de productor, incluyendo los impuestos específicos con excepción del Impuesto al Valor Agregado.

Valor Agregado Bruto: es la diferencia entre el valor de la producción y el consumo intermedio. Comprende la remuneración al trabajo, impuestos, amortizaciones, intereses, diferencias de cambio y el excedente de explotación (antes del pago del impuesto a las ganancias).

Cuadro 1 Producto Bruto Geográfico a precios de productor y Valor Agregado Bruto a precios básicos¹ por categorías de la CLANAE² (millones de pesos, a precios constantes de 1993). Ciudad de Buenos Aires. Años 2000/2008*

Categoría	2003	2004	2005	2006	2007	2008
Producto Bruto Geográfico a precios de productor	54.172	59.519	67.425	76.172	83.597	88.437
Impuestos específicos	292	335	363	398	456	497
Valor Agregado Bruto a precios básicos	53.880	59.184	67.062	75.773	83.141	87.941
A Agricultura, ganadería, caza y silvicultura	182	207	225	248	271	302
B Pesca y servicios conexos	11	12	12	13	13	13
C Explotación de minas y canteras	694	674	753	795	927	980
D Industria manufacturera	6.323	7.118	7.530	8.267	8.745	9.215
E Electricidad, gas y agua	773	972	983	1.028	1.098	1.088
F Construcción	1.349	1.977	2.660	3.568	4.447	4.973
G Comercio	6.188	6.980	8.260	9.148	10.492	10.930
H Servicios de hotelería y restaurantes	2.642	2.944	3.216	3.578	3.896	4.178
I Servicio de transporte, de almacenamiento y de comunicaciones	5.867	6.881	7.944	9.187	10.559	12.018
J Intermediación financiera y otros servicios financieros	7.420	6.828	8.289	10.288	11.335	11.647
K Servicios inmobiliarios, empresariales y de alquiler	10.488	11.888	13.589	14.795	15.700	16.155
L Administración pública, defensa y seguridad social obligatoria	2.702	2.818	2.963	3.402	3.429	3.607
M Enseñanza	2.017	2.112	2.259	2.427	2.788	2.885
N Servicios sociales y de salud	2.907	3.091	3.298	3.437	3.698	3.938
O Servicios comunitarios, sociales y personales N.C.P.	2.845	3.174	3.555	3.823	3.928	4.118
P Servicios de hogares privados que contratan servicio doméstico	1.472	1.508	1.528	1.768	1.814	1.895

¹ Precios de productor menos impuestos específicos.

² Clasificación Nacional de Actividades Económicas 1997.

* Datos provisorios.

Fuente: Dirección General de Estadística y Censos (Ministerio de Hacienda GCBA).

Cuadro 2 Producto Bruto Geográfico a precios de productor y Valor Agregado Bruto a precios básicos¹ según categorías de la CLANAE². En millones de pesos a precios corrientes. Ciudad de Buenos Aires. Años 2000/2008*

Categoría	2003	2004	2005	2006	2007	2008
Producto Bruto Geográfico a precios de productor	79.165	95.298	114.147	146.261	183.111	233.022
Impuestos específicos	187	222	245	243	287	323
Valor Agregado Bruto a precios básicos	78.978	95.076	113.902	146.018	182.824	232.699
A Agricultura, ganadería, caza y silvicultura	397	464	618	807	1.029	1.410
B Pesca y servicios conexos	26	30	37	45	51	58
C Explotación de minas y canteras	2.086	2.112	2.857	3.534	4.803	5.913
D Industria manufacturera	11.947	14.168	15.915	18.883	21.706	26.140
E Electricidad, gas y agua	768	1.050	1.317	1.939	2.959	3.691
F Construcción	1.787	2.991	4.642	7.480	11.130	14.670
G Comercio	9.159	10.782	13.451	16.098	20.145	24.730
H Servicios de hotelería y restaurantes	3.600	4.601	5.841	7.209	9.234	11.161
I Servicio de transporte, de almacenamiento y de comunicaciones	9.167	11.544	14.158	18.256	23.038	30.163
J Intermediación financiera y otros servicios financieros	10.827	12.623	10.613	14.714	17.955	22.710
K Servicios inmobiliarios, empresariales y de alquiler	15.064	18.499	24.294	31.597	38.673	50.002
L Administración pública, defensa y seguridad social obligatoria	4.550	5.062	6.386	7.834	9.874	13.625
M Enseñanza	2.139	2.466	3.295	4.656	5.964	8.072
N Servicios sociales y de salud	3.044	3.601	4.388	6.271	8.048	10.533
O Servicios comunitarios, sociales y personales N.C.P.	2.851	3.456	4.391	4.651	5.807	7.144
P Servicios de hogares privados que contratan servicio doméstico	1.568	1.626	1.700	2.044	2.408	2.677

¹ Precios de productor menos impuestos específicos.

² Clasificación Nacional de Actividades Económicas 1997.

* Datos provisorios.

Fuente: Dirección General de Estadística y Censos (Ministerio de Hacienda GCBA).

» Recaudación tributaria

Cuadros

Cuadro 1	Recaudación impositiva del mes de mayo por concepto. Ciudad de Buenos Aires. Años 2009/2010	49
Cuadro 2	Recaudación impositiva acumulada a mayo por concepto. Ciudad de Buenos Aires. Años 2009/2010	49
Cuadro 3	Distribución porcentual de la recaudación del impuesto sobre los ingresos brutos por rama de actividad. Ciudad de Buenos Aires. Abril 2009/abril 2010	50
Cuadro 4	Ingresos tributarios totales acumulados por fuente a mayo. Ciudad de Buenos Aires. Año 2010	52
Cuadro 5	Comparación de la evolución de la recaudación acumulada a mayo del IVA DGI y del ISIB. Años 2009/2010	52
Cuadro 6	Distribución de la Coparticipación Federal de Impuestos por jurisdicción. Acumulado a mayo. República Argentina. Años 2009/2010	52

Gráficos

Gráfico 1	Ingresos tributarios propios del mes de mayo por concepto. Ciudad de Buenos Aires. Años 2009/2010	50
Gráfico 2	Distribución porcentual de la recaudación acumulada del impuesto sobre los ingresos brutos por rama de actividad. Ciudad de Buenos Aires. Abril 2010	51
Gráfico 3	Distribución regional de la Coparticipación Federal de Impuestos. Acumulado a mayo. Año 2010	53

» Recaudación tributaria

La información que se presenta corresponde a la recaudación tributaria de la Ciudad de Buenos Aires. Los datos que se presentan incluyen tanto el detalle de lo recaudado por impuesto, como una apertura de la recaudación del Impuesto Sobre los Ingresos Brutos (ISIB) por actividad económica, y sus correspondientes comparaciones respecto al año anterior.

También se realiza una comparación entre la evolución acumulada de la recaudación de ISIB e IVA¹, ya que ambos son impuestos que gravan a las transacciones y tienen generalmente la misma base imponible.

A su vez, se presentan los datos correspondientes a los ingresos por Coparticipación Federal de Impuestos.

Cuadro 1 Recaudación impositiva del mes de mayo por concepto. Ciudad de Buenos Aires. Años 2009/2010

Concepto	2010	2009	Variación	
			Nominal	Porcentual
Millones de pesos				
				%
Total ingresos tributarios	1.336,0	1.044,2	291,7	27,9
Total ingresos tributarios propios	1.148,6	917,6	231,0	25,2
Impuesto sobre los ingresos brutos	814,3	628,3	185,9	29,6
Alumbrado, barrido y limpieza	150,1	137,5	12,6	9,2
Patentes sobre vehículos en general	30,5	28,7	1,7	6,0
Impuesto de sellos	98,8	61,3	37,5	61,1
Planes de pago	48,1	43,7	4,5	10,3
Publicidad	0,7	0,7	0,0	0,8
Gravámenes varios	6,1	17,4	-11,3	-65,0
Coparticipación Federal de Impuestos	187,4	126,7	60,8	48,0

Fuente: Dirección General de Estadística y Censos (Ministerio de Hacienda GCBA) sobre la base de información de la DGR y MECON. (Ministerio de Economía de la Nación).

Cuadro 2 Recaudación impositiva acumulada a mayo por concepto. Ciudad de Buenos Aires. Años 2009/2010

Concepto	2010	2009	Variación	
			Nominal	Porcentual
Millones de pesos				
				%
Total ingresos tributarios	6.582,6	5.550,0	1.032,6	18,6
Total ingresos tributarios propios	5.854,0	4.989,7	864,3	17,3
Impuesto sobre los ingresos brutos	3.981,1	3.435,0	546,1	15,9
Alumbrado, barrido y limpieza	696,9	655,5	41,3	6,3
Patentes sobre vehículos en general	450,6	415,1	35,5	8,5
Impuesto de sellos	457,0	230,2	226,8	98,5
Planes de pago	225,1	185,6	39,6	21,3
Publicidad	15,2	14,2	1,0	7,1
Gravámenes varios	28,1	54,1	-26,0	-48,0
Coparticipación Federal de Impuestos	728,6	560,2	168,3	30,0

Fuente: Dirección General de Estadística y Censos (Ministerio de Hacienda GCBA) sobre la base de información de la DGR y MECON. (Ministerio de Economía de la Nación).

¹ Impuesto al Valor Agregado. Impuesto indirecto de carácter nacional, administrado por la AFIP.

Gráfico 1 Ingresos tributarios propios del mes de mayo por concepto. Ciudad de Buenos Aires. Años 2009/2010

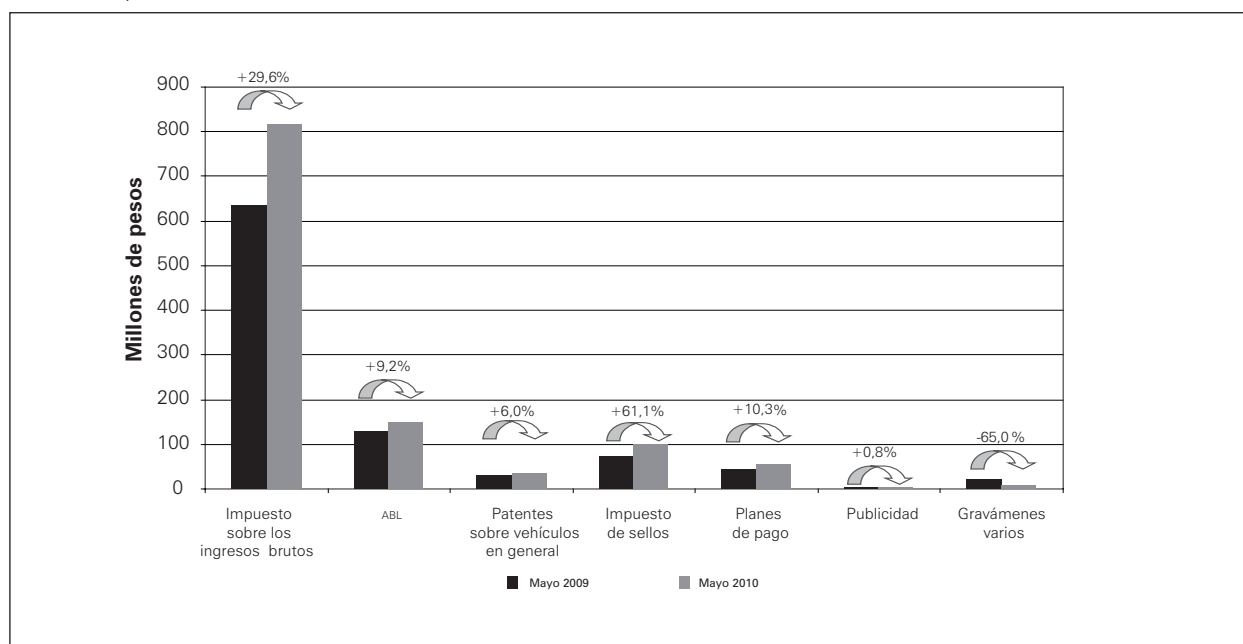

Fuente: Dirección General de Estadística y Censos (Ministerio de Hacienda GCBA) sobre la base de información de la DGR.

Cuadro 3 Distribución porcentual de la recaudación del impuesto sobre los ingresos brutos por rama de actividad. Ciudad de Buenos Aires. Abril 2009/abril 2010

Período	Total	Industria manufacturera	Electricidad, gas y agua	Construcción	Comercio	Hoteles y restaurantes
2009						
Abril	100,0	12,8	0,5	4,2	17,1	1,2
Mayo	100,0	10,9	0,4	4,1	14,8	1,8
Junio	100,0	11,0	0,2	4,7	15,0	1,8
Julio	100,0	11,7	0,5	4,2	16,4	1,1
Agosto	100,0	12,3	0,4	4,1	16,2	1,1
Septiembre	100,0	13,0	0,6	5,6	16,4	1,3
Octubre	100,0	12,0	0,4	5,5	17,3	1,5
Noviembre	100,0	11,1	0,4	4,2	15,9	1,8
Diciembre	100,0	11,7	0,3	4,8	17,6	1,8
2010						
Enero	100,0	10,9	0,1	5,1	15,8	1,6
Febrero	100,0	9,9	0,1	4,5	13,5	1,2
Marzo	100,0	11,4	0,1	4,5	16,5	1,7
Abril	100,0	12,3	0,3	4,5	17,9	2,6

Continúa

Cuadro 3 Distribución porcentual de la recaudación del impuesto sobre los ingresos brutos por rama de actividad. Ciudad de Buenos Aires. Abril 2009/abril 2010

Conclusión

Período	Transporte, almacenaje y comunicaciones	Establecimientos y servicios financieros y de seguros	Bienes inmuebles y servicios profesionales	Otros servicios	Resto
2009					
Abril	12,4	37,7	9,0	3,3	1,7
Mayo	10,3	43,6	8,9	4,1	1,0
Junio	11,1	40,9	9,7	3,9	1,8
Julio	11,5	39,8	9,8	3,5	1,5
Agosto	12,1	40,4	8,6	3,3	1,5
Septiembre	10,8	36,7	9,6	3,9	2,0
Octubre	10,8	37,0	10,5	4,3	0,7
Noviembre	13,3	38,4	9,6	4,0	1,4
Diciembre	13,7	35,3	8,9	3,7	2,3
2010					
Enero	13,5	36,9	10,8	3,8	1,6
Febrero	13,5	43,6	8,8	3,4	1,5
Marzo	13,3	38,0	9,5	3,7	1,3
Abril	11,6	36,0	9,6	3,6	1,5

Fuente: Dirección General de Estadística y Censos (Ministerio de Hacienda GCBA) sobre la base de información de la DGR.

Gráfico 2 Distribución porcentual de la recaudación acumulada del impuesto sobre los ingresos brutos por rama de actividad. Ciudad de Buenos Aires. Abril 2010

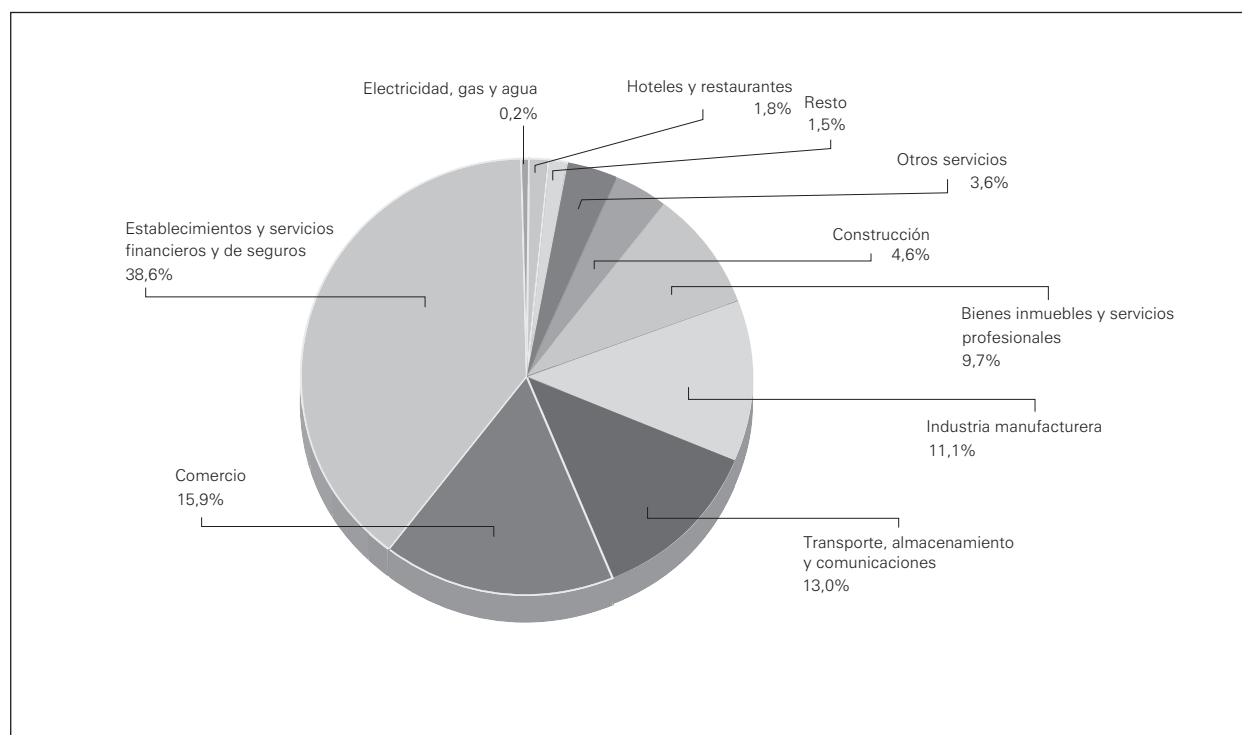

Fuente: Dirección General de Estadística y Censos (Ministerio de Hacienda GCBA) sobre la base de información de la DGR.

Cuadro 4 Ingresos tributarios totales acumulados por fuente a mayo. Ciudad de Buenos Aires. Año 2010

Fuente	Ingresos tributarios	Participación
	Millones de pesos	%
Total	6.582,6	100,0
Recursos propios	5.854,0	88,9
Coparticipación federal de impuestos	728,6	11,1

Fuente: Dirección General de Estadística y Censos (Ministerio de Hacienda GCBA) sobre la base de información de la DGR y MECON (Ministerio de Economía de la Nación).

Cuadro 5 Comparación de la evolución de la recaudación acumulada a mayo del IVA DGI y del ISIB. Años 2009/2010

Impuesto	2010	2009	Variación porcentual
	Millones de pesos		%
Impuesto al Valor Agregado (IVA - DGI)	29.377,3	24.655,9	19,1
Impuesto Sobre los Ingresos Brutos (ISIB)	3.981,1	3.435,0	15,9

Nota: no se incluye la recaudación del IVA aduanero.

Fuente: Dirección General de Estadística y Censos (Ministerio de Hacienda GCBA) sobre la base de información de la DGR y AFIP (Administración Federal de Ingresos Públicos).

Cuadro 6 Distribución de la Coparticipación Federal de Impuestos por jurisdicción. Acumulado a mayo. República Argentina. Años 2009/2010

Jurisdicción	2010	2009	Variación nominal	Variación porcentual
	Millones de pesos			%
Total	38.135,8	29.166,9	8.968,9	30,8
Buenos Aires	7.878,3	6.233,4	1.645,0	26,4
Catamarca	992,8	753,7	239,1	31,7
Córdoba	3.275,7	2.476,2	799,5	32,3
Corrientes	1.419,4	1.064,9	354,5	33,3
Chaco	1.846,9	1.392,2	454,7	32,7
Chubut	622,9	477,0	145,8	30,6
Entre Ríos	1.806,1	1.368,3	437,8	32,0
Formosa	1.338,1	1.013,7	324,4	32,0
Jujuy	1.064,4	807,8	256,6	31,8
La Pampa	696,6	528,1	168,4	31,9
La Rioja	758,7	578,7	180,0	31,1
Mendoza	1.552,2	1.175,8	376,4	32,0
Misiones	1.274,6	965,5	309,1	32,0
Neuquén	677,7	515,8	161,9	31,4
Río Negro	939,9	713,3	226,7	31,8
Salta	1.460,6	1.102,5	358,0	32,5
San Juan	1.228,6	931,4	297,1	31,9
San Luis	843,0	640,3	202,7	31,7
Santa Cruz	612,2	476,7	135,4	28,4
Santa Fé	3.349,8	2.537,2	812,7	32,0
Santiago del Estero	1.533,0	1.158,8	374,3	32,3
Tucumán	1.765,8	1.334,6	431,1	32,3
Tierra del Fuego	470,1	360,9	109,2	30,3
C.A.B.A.	728,6	560,2	168,3	30,0

Fuente: Dirección General de Estadística y Censos (Ministerio de Hacienda GCBA) sobre la base de información del MECON (Ministerio de Economía de la Nación).

Gráfico 3 Distribución regional de la Coparticipación Federal de Impuestos. Acumulado a mayo. Año 2010

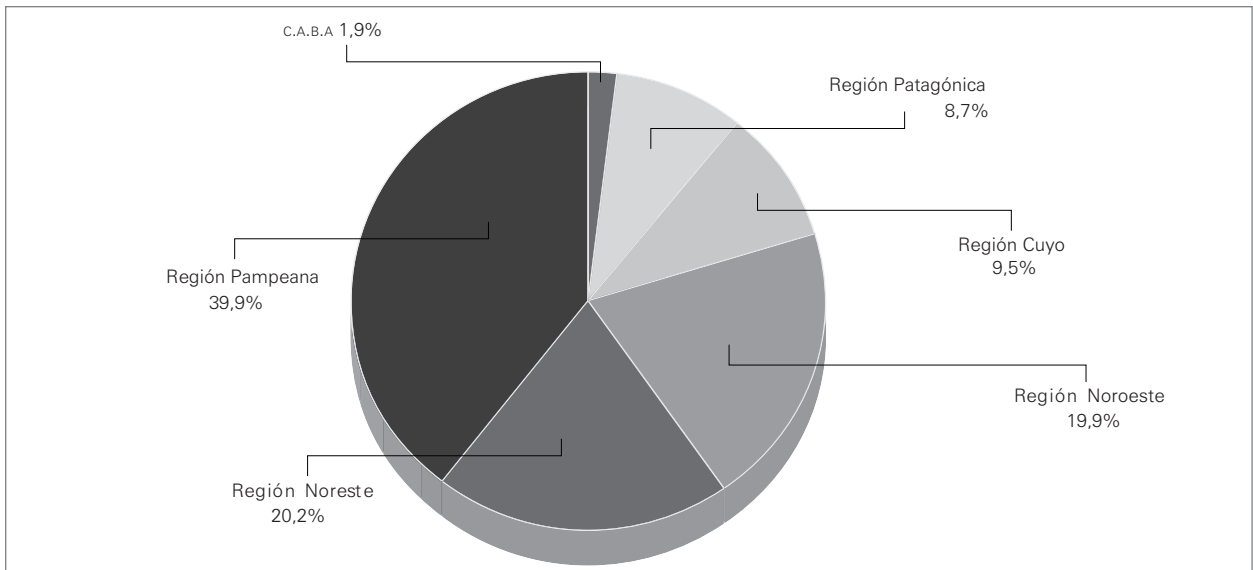

Nota: se agrupan las provincias en las siguientes regiones: **Noroeste:** Jujuy - Salta - La Rioja - Tucumán - Catamarca - Santiago del Estero. **Noreste:** Formosa - Misiones - Chaco - Entre Ríos - Corrientes. **Cuyo:** San Juan - San Luis - Mendoza. **Pampeana:** Buenos Aires - Santa Fé - Córdoba - La Pampa. **Patagónica:** Tierra del Fuego - Chubut - Neuquén - Santa Cruz - Río Negro.
Fuente: Dirección General de Estadística y Censos (Ministerio de Hacienda GCBA) sobre la base de información del MECON (Ministerio de Economía de la Nación).

» Sector Financiero y de Seguros

Cuadros

Cuadro 1	Préstamos por jurisdicción y sector y participación relativa de la Ciudad en el total del país. Total país y Ciudad de Buenos Aires. Año 2010	58
Cuadro 2	Depósitos por jurisdicción y sector y participación relativa de la Ciudad en el total del país. Total país y Ciudad de Buenos Aires. Año 2010	58
Cuadro 3	Casas centrales, sucursales y cajeros automáticos de entidades financieras por jurisdicción y participación relativa de la Ciudad en el total del país. Total país y Ciudad de Buenos Aires. Año 2010	59
Cuadro 4	Préstamos y depósitos del Banco de la Ciudad de Buenos Aires, participación relativa sobre el total del país y sobre el total de la Ciudad y ubicación en el ranking. Año 2010	59
Cuadro 5	Préstamos otorgados por el Banco de la Ciudad de Buenos Aires por destino (millones de pesos). Año 2010	60
Cuadro 6	Depósitos en el Banco de la Ciudad de Buenos Aires por origen (millones de pesos). Año 2010	60

» Sector Financiero y de Seguros

En esta sección se incluye información referida a las entidades financieras de la Ciudad de Buenos Aires. Dada la elevada participación del sector financiero de la Ciudad de Buenos Aires en la total del país, también se presenta la información correspondiente a este agregado a nivel nacional con fines comparativos. Se brindan datos del número de casas centrales, sucursales, cajeros automáticos, total de depósitos y total de préstamos. Habida cuenta de que el Banco de la Ciudad de Buenos Aires constituye el agente financiero del Gobierno de la Ciudad de Buenos Aires, también se brinda información específica a cerca de su operatoria.

Intermediación financiera

Se entiende por intermediación financiera a aquellas actividades que tienen por objeto obtener fondos contrayendo pasivos por cuenta propia a los efectos de conceder créditos y/o adquirir activos financieros. Por lo tanto, el término "intermediación", se toma en un sentido amplio, es decir, se refiere tanto a la actividad típicamente mediadora, sin incorporación al patrimonio de los recursos que luego se transfieren a terceros, como aquellas en las que los recursos pasan a formar parte del patrimonio de la entidad intermediadora.

Entidad financiera

Se denomina entidad financiera a todas las instituciones que realizan operaciones de intermediación financiera: Bancos públicos, Bancos privados, Bancos cooperativos, compañías financieras de capital nacional, compañías financieras de capital extranjero y cajas de crédito.

Casas centrales

Puede coincidir con la casa matriz o sede fundacional. A fin de evitar duplicaciones se considera una u otra, por entidad autorizada por el BCRA.

Sucursales

Incluye todas las modalidades previstas de filiales habilitadas: agencia, delegación, filial, oficina y sucursal.

Cajeros automáticos

Incluye tanto los ubicados dentro de las entidades como los que operan en aeropuertos, dependencias públicas, empresas, fábricas, hipermercados, hospitales, terminales de ómnibus y ferrocarriles, *shoppings*, subtes, etc.

Depósitos

Incluye los depósitos en cuentas corrientes, cajas de ahorro y plazos fijos nominados en pesos y dólares. Los saldos en moneda extranjera informados por cada entidad financiera, expresados en dólares estadounidenses, se convierten a pesos utilizando el tipo de cambio de referencia, que al cierre del mes de marzo fue de 3.88 pesos por dólar estadounidense.

Préstamos

Incluye adelantos en cuenta corriente, documentos descontados, hipotecarios, prendarios, personales y otros préstamos en efectivo no comprendidos en los anteriores, nominados en pesos y dólares. Los saldos en moneda extranjera informados por cada entidad financiera, expresados en dólares estadounidenses, se convierten a pesos utilizando el tipo de cambio de referencia, que al cierre del mes de marzo fue de 3.88 pesos por dólar estadounidense.

Ranking

Posicionamiento nacional de las entidades en magnitud de depósitos y préstamos.

Cuadro 1 Préstamos por jurisdicción y sector y participación relativa de la Ciudad en el total del país.
Total país y Ciudad de Buenos Aires. Año 2010

Jurisdicción y sector	Préstamos ¹
	I Trimestre
Total país (millones de pesos)	166.000,9
Sector público no financiero (moneda nacional)	18.880,7
Sector privado no financiero (moneda nacional)	124.894,9
Sector público y privado (moneda extranjera)	22.225,3
Ciudad de Buenos Aires (millones de pesos)	94.468,7
Sector público no financiero (moneda nacional)	17.232,9
Sector privado no financiero (moneda nacional)	59.295,5
Sector público y privado (moneda extranjera)	17.940,3
Participación relativa de la Ciudad de Buenos Aires/total país	56,9
Sector público no financiero (moneda nacional)	91,3
Sector privado no financiero (moneda nacional)	47,5
Sector público y privado (moneda extranjera)	80,7

¹ Los saldos en moneda extranjera informados por cada entidad financiera, expresados en dólares estadounidenses, se convierten a pesos utilizando el tipo de cambio de referencia, que al cierre del mes de marzo fue de 3,88 Pesos por dólar estadounidense.

Fuente: Dirección General de Estadística y Censos (Ministerio de Hacienda GCSA) sobre la base de datos del Banco Central de la República Argentina, Boletín estadístico.

Cuadro 2 Depósitos por jurisdicción y sector y participación relativa de la Ciudad en el total del país.
Total país y Ciudad de Buenos Aires. Año 2010

Jurisdicción y sector	Depósitos ¹
	I Trimestre
Total país (millones de pesos)	302.799,2
Sector público no financiero (moneda nacional)	80.646,6
Sector privado no financiero (moneda nacional)	163.692,7
Sector público y privado (moneda extranjera)	58.460,0
Ciudad de Buenos Aires (millones de pesos)	170.744,2
Sector público no financiero (moneda nacional)	52.131,9
Sector privado no financiero (moneda nacional)	80.017,6
Sector público y privado (moneda extranjera)	38.594,7
Participación relativa de la Ciudad de Buenos Aires/total país	56,4
Sector público no financiero (moneda nacional)	64,6
Sector privado no financiero (moneda nacional)	48,9
Sector público y privado (moneda extranjera)	66,0

¹ Los saldos en moneda extranjera informados por cada entidad financiera, expresados en dólares estadounidenses, se convierten a pesos utilizando el tipo de cambio de referencia, que al cierre del mes de marzo fue de 3,88 Pesos por dólar estadounidense.

Fuente: Dirección General de Estadística y Censos (Ministerio de Hacienda GCSA) sobre la base de datos del Banco Central de la República Argentina, Boletín estadístico.

Cuadro 3 Casas centrales, sucursales y cajeros automáticos de entidades financieras por jurisdicción y participación relativa de la Ciudad en el total del país. Total país y Ciudad de Buenos Aires. Año 2010

Jurisdicción	I Trimestre
Total país	
Casas centrales	82
Sucursales	4.040
Cajeros automáticos	11.449
Ciudad de Buenos Aires	
Casas centrales	73
Sucursales	775
Cajeros automáticos	2.703
Participación relativa de la Ciudad de Buenos Aires/total país	
Casas centrales	89,3
Sucursales	19,3
Cajeros automáticos	23,1

Fuente: Banco Central de la República Argentina. Gerencia de Autorización de Entidades Financieras e Información de Entidades Financieras.

Cuadro 4 Préstamos y depósitos del Banco de la Ciudad de Buenos Aires, participación relativa sobre el total del país y sobre el total de la Ciudad y ubicación en el ranking. Año 2010

Período	Préstamos			Depósitos			
	Total (millones de pesos)	Participación relativa sobre el total país (%)	Ubicación en el <i>ranking</i>	Total (millones de pesos)	Participación relativa sobre el total país (%)	Participación relativa sobre la Ciudad de Buenos Aires (%)	Ubicación en el <i>ranking</i>
2010							
Enero	8.006,1	4,9	7	11.739,7	4,2	6,9	7
Febrero	7.892,6	4,7	7	12.081,0	4,3	7,1	7
Marzo	8.071,4	4,7	8	11.940,0	4,0	7,0	8

Fuente: Gerencia de Contabilidad del Banco de la Ciudad de Buenos Aires, "Estadísticas Bancarias" de ADEBA. Banco Central de la República Argentina, Información de Entidades Financieras.

Cuadro 5 Préstamos otorgados por el Banco de la Ciudad de Buenos Aires por destino (millones de pesos). Año 2009

Destino ¹	Enero	Febrero	Marzo
Total	8.006,1	7.892,5	8.071,4
Sector público no financiero	2.000,6	1.987,8	1.997,4
Sector financiero	3,9	3,6	18,4
Sector privado no financiero y residentes en el exterior	6.121,7	6.019,8	6.174,5
Adelantos	553,2	476,5	532,4
Documentos a sola firma descontados y comprados	1.252,5	1.245,8	1.237,4
Hipotecarios	1.976,0	1.958,3	2.000,4
Prendarios	155,3	157,0	160,2
Personales	1.482,8	1.461,7	1.485,3
Otros	624,4	603,6	674,5
Intereses y diferencia de cotizaciones a cobrar	89,5	90,1	84,3
Previsiones	-120,1	-118,7	-118,9

¹ Según evolución de los estados contables.

Fuente: Banco Central de la República Argentina. Información de Entidades Financieras.

Cuadro 6 Depósitos en el Banco de la Ciudad de Buenos Aires por origen (millones de pesos). Año 2010

Origen ¹	Enero	Febrero	Marzo
Total	11.739,70	12.080,90	11.940,00
Sector público no financiero	1.523,8	1.792,8	1.727,9
Sector financiero	9,3	7,8	9,6
Sector privado no financiero y residentes en el exterior	10.206,6	10.280,3	10.202,5
Cuentas corrientes	2.817,3	2.809,9	2.837,1
Caja de ahorros	2.019,8	2.138,7	2.117,6
Plazo fijo e inversiones a plazo	5.277,1	5.227,6	5.138,2
Otros	75,1	87,0	93,8
Intereses y diferencia de cotizaciones devengadas a pagar	17,3	17,0	15,7

¹ Según evolución de los estados contables.

Fuente: Banco Central de la República Argentina. Información de Entidades Financieras.

Cuadros

Cuadro 1	Establecimientos, habitaciones disponibles y plazas disponibles por categoría hotelera. Ciudad de Buenos Aires. Diciembre 2009	63
Cuadro 2	Tasa de ocupación de habitaciones por categoría hotelera. Ciudad de Buenos Aires. Marzo 2009/marzo 2010 (porcentaje)	63
Cuadro 3	Tasa de ocupación de plazas por categoría hotelera. Ciudad de Buenos Aires. Marzo 2009/marzo 2010 (porcentaje)	64
Cuadro 4	Tarifa promedio por categoría hotelera. Ciudad de Buenos Aires. Marzo 2009/marzo 2010 (pesos)	64
Cuadro 5	Personal asalariado por categoría hotelera. Ciudad de Buenos Aires. Primer trimestre 2008/cuarto trimestre 2009	65
Cuadro 6	Personal no asalariado por categoría hotelera. Ciudad de Buenos Aires. Primer trimestre 2008/cuarto trimestre 2009	65
Cuadro 7	Pernoctaciones por condición de residencia. Total del país y Ciudad de Buenos Aires. Enero 2008/diciembre 2009	66
Cuadro 8	Viajeros hospedados por condición de residencia. Total del país y Ciudad de Buenos Aires. Enero 2008/diciembre 2009	66

» Sector hotelero

Esta información proviene de la encuesta de ocupación hotelera (EOH), cuyo relevamiento mensual es realizado por la Dirección General de Estadística y Censos del Gobierno de la Ciudad de Buenos Aires a partir de julio de 2002. La misma tiene por objetivo conocer las características generales del sector, en lo referido a la cantidad de habitaciones y plazas disponibles a la venta y efectivamente ocupadas, destino de los pasajeros en los meses de mayor afluencia turística, tarifa promedio por categoría y personal ocupado de los puestos de trabajo más representativos del sector. La EOH releva la totalidad de los establecimientos hoteleros de la Ciudad de Buenos Aires categorizados como 3, 4 y 5 estrellas, hoteles *boutique* y *apart* hoteles, más una muestra representativa de los hoteles categorizados como 1 y 2 estrellas, *hostels*, residenciales y sindicales.

Cuadro 1 Establecimientos, habitaciones disponibles y plazas disponibles por categoría hotelera. Ciudad de Buenos Aires. Diciembre 2009

	Categoría									
	Total	Hoteleros ³						Parahoteleros ³		
		1 y 2 estrellas	3 estrellas	4 estrellas	5 estrellas	Apart	Boutique	Total	Hostel	Otros/resto
Establecimientos	356	89	62	66	23	50	66	287	119	168
Habitaciones o unidades disponibles ¹	717.808	120.252	132.990	201.531	164.548	64.542	33.945	174.675	39.401	135.274
Plazas disponibles ²	1.540.293	263.341	294.314	423.956	317.657	170.903	70.122	414.914	112.809	302.105

¹ Habitaciones o unidades disponibles en el mes: cantidad de habitaciones o unidades del establecimiento hotelero multiplicado por la cantidad de días que estuvo abierto en el mes de referencia.

² Plazas disponibles: número total de camas fijas y supletorias multiplicadas por la cantidad de días que se encuentra abierto cada establecimiento.

³ **Establecimientos hoteleros** son aquellos categorizados como hoteles de 1, 2, 3, 4 y 5 estrellas, *boutique* y *apart* hoteles, mientras que los **establecimientos parahoteleros**, incluyen hoteles sindicales, *hostel*, cabañas, *bungalows*, hospedajes, *bed & breakfast*, hosterías, residenciales, etc.

Fuente: Dirección General de Estadística y Censos (Ministerio de Hacienda GCBA). EOH.

Cuadro 2 Tasa de ocupación de habitaciones por categoría hotelera. Ciudad de Buenos Aires. Marzo 2009/marzo 2010 (porcentaje)

Período	Categoría									
	Total	Hoteleros ¹						Parahoteleros ¹		
		1 y 2 estrellas	3 estrellas	4 estrellas	5 estrellas	Apart	Boutique	Total	Hostel	Otros/resto
2009										
Marzo	53,5	39,4	51,3	55,3	65,3	50,9	48,2	37,5	---	37,5
Abril	54,2	42,4	57,6	58,4	57,1	51,4	48,2	38,5	---	38,5
Mayo	50,3	39,1	54,1	55,6	51,5	48,3	41,5	36,9	---	36,9
Junio	48,0	35,2	49,0	54,0	50,9	49,4	36,7	35,1	---	35,1
Julio	34,7	32,6	35,7	35,3	34,4	40,0	27,0	26,5	---	26,5
Agosto	43,6	39,1	45,0	44,4	44,0	51,1	32,9	31,8	---	31,8
Septiembre	54,6	41,9	56,3	61,0	56,6	55,0	45,5	40,1	---	40,1
Octubre	65,5	46,5	64,9	72,2	74,0	62,3	58,1	40,7	---	40,7
Noviembre	69,8	47,5	69,5	77,5	79,6	66,0	65,2	41,2	---	41,2
Diciembre	58,6	40,5	57,3	63,0	66,6	59,7	61,5	33,9	---	33,9
2010										
Enero*	54,5	41,6	52,7	58,1	60,8	53,4	55,0	34,0	---	34,0
Febrero*	58,6	41,2	56,8	61,4	70,4	56,6	56,2	39,1	---	39,1
Marzo*	60,9	49,0	56,0	63,3	71,2	58,4	57,9	41,9	---	41,9

¹ **Establecimientos hoteleros** son aquellos categorizados como hoteles de 1, 2, 3, 4 y 5 estrellas, *boutique* y *apart* hoteles, mientras que los **establecimientos parahoteleros**, incluyen hoteles sindicales, *hostel*, cabañas, *bungalows*, hospedajes, *bed & breakfast*, hosterías, residenciales, etc.

Nota: la tasa de ocupación de habitaciones es la relación entre las habitaciones ocupadas y las habitaciones disponibles. Surge de dividir la cantidad de las primeras sobre la cantidad de las segundas. Los datos representan la totalidad de los establecimientos para todas las categorías hoteleras. A partir del año 2007, los hoteles correspondientes a la categoría de una y dos estrellas, fueron seleccionados en forma conjunta para la muestra, en consecuencia los datos se exponen unificados. En el caso particular de los *hostels*, no se publica la tasa de ocupación de habitaciones por tratarse de establecimientos que prestan el servicio de alojamiento en habitaciones semiprivadas o comunes.

Fuente: Dirección General de Estadística y Censos (Ministerio de Hacienda GCBA). EOH.

Cuadro 3 Tasa de ocupación de plazas por categoría hotelera. Ciudad de Buenos Aires. Marzo 2009/marzo 2010 (porcentaje)

Período	Categoría									
	Hoteleros ¹							Parahoteleros ¹		
	Total	1 y 2 estrellas	3 estrellas	4 estrellas	5 estrellas	Apart	Boutique	Total	Hostel	Otros/resto
2009										
Marzo	40,7	34,9	40,4	40,9	49,9	32,2	40,2	34,1	44,0	30,3
Abril	43,0	37,6	46,3	46,8	43,6	35,3	41,9	35,8	45,5	32,0
Mayo	39,1	34,2	43,6	43,3	38,0	31,6	35,6	33,0	39,0	30,6
Junio	37,0	29,4	38,8	42,2	38,1	32,8	32,8	30,5	35,5	28,6
Julio	27,3	29,4	28,8	26,9	25,8	26,6	22,6	25,2	32,9	22,3
Agosto	33,1	35,3	34,8	33,1	31,2	33,4	27,1	29,6	34,4	27,9
Septiembre	41,7	37,7	43,6	46,9	40,2	36,8	37,6	35,2	38,5	33,9
Octubre	50,1	40,2	51,4	56,3	53,0	42,3	49,0	37,7	44,5	35,1
Noviembre	53,7	40,5	54,3	59,3	60,3	47,3	53,3	38,2	50,1	33,8
Diciembre	47,0	36,4	46,5	50,2	52,9	43,6	51,8	32,3	42,6	28,5
2010										
Enero*	44,9	36,6	43,6	48,1	50,4	40,2	47,4	33,4	43,2	29,2
Febrero*	46,3	34,3	46,1	49,2	54,9	40,9	47,5	38,1	45,0	35,2
Marzo*	46,5	40,4	44,1	48,6	53,1	41,3	49,5	38,7	43,6	36,3

¹ **Establecimientos hoteleros** son aquellos categorizados como hoteles de 1, 2, 3, 4 y 5 estrellas, *boutique* y *apart hoteles*, mientras que los **establecimientos parahoteleros**, incluyen hoteles sindicales, *hostel*, cabañas, *bungalows*, hospedajes, *bed & breakfast*, hosterías, residenciales, etc.

Nota: la tasa de ocupación de plazas es la relación entre las plazas ocupadas y las plazas disponibles. Surge de dividir la cantidad de las primeras sobre la cantidad de las segundas. Los datos representan la totalidad de los establecimientos para todas las categorías hoteleras. A partir del año 2007, los hoteles correspondientes a la categoría de una y dos estrellas, fueron seleccionados en forma conjunta para la muestra, en consecuencia los datos se exponen unificados.

Fuente: Dirección General de Estadística y Censos (Ministerio de Hacienda GCBA). EOH.

Cuadro 4 Tarifa promedio por categoría hotelera. Ciudad de Buenos Aires. Marzo 2009/marzo 2010 (pesos)

Período	Categoría							
	Hoteleros ¹						Parahoteleros ¹	
	1 y 2 estrellas	3 estrellas	4 estrellas	5 estrellas	Apart	Boutique	Hostel	Otros/resto
2009								
Marzo	132,4	188,5	268,7	701,2	235,1	394,0	53,2	82,2
Abril	135,5	193,6	266,0	680,7	240,4	382,9	51,5	80,0
Mayo	138,5	187,6	257,4	661,8	234,6	363,4	50,3	91,6
Junio	134,0	187,3	265,4	635,2	221,2	350,7	49,2	82,0
Julio	140,3	181,0	268,5	620,0	216,4	338,2	46,8	79,9
Agosto	141,9	183,5	262,4	601,3	218,1	336,4	44,3	92,3
Septiembre	143,9	188,1	257,5	615,9	235,3	339,7	46,3	87,7
Octubre	143,0	191,1	264,1	738,9	247,4	378,1	44,7	90,4
Noviembre	145,6	185,8	272,6	669,4	238,0	395,0	44,3	99,9
Diciembre	143,3	185,8	275,7	702,5	247,6	409,7	46,6	95,7
2010								
Enero*	142,5	190,1	269,3	632,3	247,6	397,4	52,8	99,5
Febrero*	139,5	196,1	261,8	639,1	250,3	391,1	57,0	103,4
Marzo*	145,8	195,4	283,6	635,0	242,1	392,9	54,6	108,5

¹ **Establecimientos hoteleros** son aquellos categorizados como hoteles de 1, 2, 3, 4 y 5 estrellas, *boutique* y *apart hoteles*, mientras que los **establecimientos parahoteleros**, incluyen hoteles sindicales, *hostel*, cabañas, *bungalows*, hospedajes, *bed & breakfast*, hosterías, residenciales, etc.

Nota: la tarifa promedio resulta de dividir el total facturado por alojamiento en el mes de referencia por el total de habitaciones vendidas en el mismo mes, excepto en el caso de los *hostels*, donde el valor de la tarifa es el promedio de lo cobrado por persona/por cama en el mes. El precio está expresado en pesos y no incluye el impuesto al valor agregado. Los datos representan la totalidad de los establecimientos para todas las categorías hoteleras. A partir del año 2007, los hoteles correspondientes a la categoría de una y dos estrellas, fueron seleccionados en forma conjunta para la muestra, en consecuencia los datos se exponen unificados.

Fuente: Dirección General de Estadística y Censos (Ministerio de Hacienda GCBA). EOH.

Cuadro 5 Personal asalariado por categoría hotelera. Ciudad de Buenos Aires. Primer trimestre 2008/cuarto trimestre 2009

Período	Categoría									
	Hoteleros ¹							Parahoteleros ¹		
	Total	1 y 2 estrellas	3 estrellas	4 estrellas	5 estrellas	Apart	Boutique	Total	Hostel	Otros/resto
2008										
I Trimestre	11.730	808	1.454	3.280	5.028	767	394	1.367	272	1.095
II Trimestre	11.879	826	1.467	3.328	5.021	799	438	1.399	269	1.130
III Trimestre	11.969	857	1.520	3.303	4.984	795	510	1.177	283	894
IV Trimestre	11.842	830	1.494	3.239	4.945	794	540	1.160	273	888
2009										
I Trimestre	11.610	830	1.516	3.171	4.668	805	620	1.145	340	805
II Trimestre	11.377	828	1.486	3.085	4.509	819	651	1.172	357	815
III Trimestre	11.060	839	1.451	2.923	4.347	830	672	1.156	305	851
IV Trimestre*	11.185	826	1.459	2.994	4.346	883	678	1.141	285	856

¹ **Establecimientos hoteleros** son aquellos categorizados como hoteles de 1, 2, 3, 4 y 5 estrellas, *boutique* y *apart hoteles*, mientras que los **establecimientos parahoteleros**, incluyen hoteles sindicales, *hostel*, cabañas, *bungalows*, hospedajes, *bed & breakfast*, hosterías, residenciales, etc.

Nota: el personal asalariado es el conjunto de personas que trabajan en relación de dependencia por un sueldo o jornal, para los establecimientos hoteleros. Excluye al personal perteneciente a agencias de trabajo temporario o a las órdenes de terceras empresas. Los datos resultan del promedio de la cantidad de asalariados mensual para cada trimestre.

Fuente: Dirección General de Estadística y Censos (Ministerio de Hacienda GCBA). EOH.

Cuadro 6 Personal no asalariado por categoría hotelera. Ciudad de Buenos Aires. Primer trimestre 2008/cuarto trimestre 2009

Período	Categoría									
	Hoteleros ¹							Parahoteleros ¹		
	Total	1 y 2 estrellas	3 estrellas	4 estrellas	5 estrellas	Apart	Boutique	Total	Hostel	Otros/resto
2008										
I Trimestre	1.451	132	116	254	805	88	56	671	422	249
II Trimestre	1.493	133	114	260	842	85	58	639	391	248
III Trimestre	1.466	124	127	260	818	78	58	666	404	262
IV Trimestre	1.437	141	129	231	790	76	70	692	444	248
2009										
I Trimestre	1.221	135	115	200	595	81	96	613	273	340
II Trimestre	1.130	135	107	195	507	77	109	585	274	311
III Trimestre	979	134	98	153	411	86	97	583	297	286
IV Trimestre*	1.079	137	80	198	469	84	111	596	280	316

¹ **Establecimientos hoteleros** son aquellos categorizados como hoteles de 1, 2, 3, 4 y 5 estrellas, *boutique* y *apart hoteles*, mientras que los **establecimientos parahoteleros**, incluyen hoteles sindicales, *hostel*, cabañas, *bungalows*, hospedajes, *bed & breakfast*, hosterías, residenciales, etc.

Nota: el personal no asalariado comprende a los **propietarios, empleadores, socios, no asalariados ya sean familiares u otros**, que trabajaron para los establecimientos hoteleros, por lo menos, una hora semanal promedio; al personal temporario, eventual o extra, que son aquellos trabajadores que se desempeñan bajo condiciones especiales, de manera discontinua. Incluye a las personas físicas que trabajaron (a tiempo parcial o total) en esta empresa (excluyendo estudios jurídicos y contables); y a los pasantes, que son los estudiantes seleccionados de distintos Centros de estudio, universitario o terciario, que trabajaron en los establecimientos hoteleros, durante un determinado período, en un proyecto predeterminado. Los datos resultan del promedio de la cantidad de no asalariados mensual para cada trimestre.

Fuente: Dirección General de Estadística y Censos (Ministerio de Hacienda GCBA). EOH.

Cuadro 7 Pernoctaciones por condición de residencia. Total del país y Ciudad de Buenos Aires.
Enero 2008/diciembre 2009

Período	Total del país			Ciudad de Buenos Aires		
	Total	Residentes	No residentes	Total	Residentes	No residentes
2008						
Enero	6.460.771	5.267.462	1.193.309	839.646	326.013	513.633
Febrero	5.559.955	4.464.514	1.095.441	834.616	343.442	491.174
Marzo	4.442.592	3.424.608	1.017.984	941.558	399.872	541.686
Abril	2.793.661	2.047.631	746.030	869.102	406.272	462.830
Mayo	2.581.934	1.904.477	677.457	909.777	422.640	487.137
Junio	2.265.109	1.664.488	600.621	812.299	384.613	427.686
Julio	3.732.122	2.758.085	974.037	1.021.334	486.829	534.505
Agosto	3.656.934	2.842.681	814.253	936.060	458.646	477.414
Septiembre	3.275.750	2.497.056	778.694	897.168	429.867	467.301
Octubre	3.403.523	2.551.084	852.439	930.737	435.299	495.438
Noviembre	3.374.292	2.441.045	933.247	902.882	401.758	501.124
Diciembre	3.292.424	2.404.193	888.231	772.626	313.527	459.099
2009						
Enero	5.641.225	4.670.705	970.520	688.750	256.572	432.178
Febrero	4.881.742	4.008.542	873.200	662.101	262.421	399.680
Marzo	3.351.952	2.572.335	779.617	745.610	333.038	412.572
Abril	2.927.944	2.230.552	697.392	762.439	336.794	425.645
Mayo	2.368.472	1.819.012	549.460	722.933	353.709	369.224
Junio	2.103.624	1.584.910	518.714	660.428	310.022	350.406
Julio	2.803.194	2.288.338	514.856	516.453	274.309	242.144
Agosto	2.766.743	2.218.357	548.386	625.574	343.474	282.100
Septiembre	2.923.363	2.278.595	644.768	757.827	390.480	367.347
Octubre	3.482.280	2.621.173	861.107	925.525	429.678	495.847
Noviembre	3.367.721	2.355.750	1.011.971	953.279	419.373	533.906
Diciembre	3.401.418	2.435.040	966.378	866.261	375.805	490.456

Nota: las pernoctaciones indican la cantidad de noches que los turistas se alojaron en los establecimientos hoteleros.

Fuente: INDEC - SECTUR. Dirección General de Estadística y Censos (GCBA). EOH.

Cuadro 8 Viajeros hospedados por condición de residencia. Total del país y Ciudad de Buenos Aires.
Enero 2008/diciembre 2009

Período	Total del país			Ciudad de Buenos Aires		
	Total	Residentes	No residentes	Total	Residentes	No residentes
2008						
Enero	2.218.612	1.697.465	521.147	344.318	128.400	215.918
Febrero	1.997.802	1.524.649	473.153	351.432	143.088	208.344
Marzo	1.854.669	1.405.891	448.778	395.911	166.656	229.255
Abril	1.354.997	1.025.658	329.339	360.684	166.738	193.946
Mayo	1.267.006	978.413	288.593	370.690	174.548	196.142
Junio	1.101.527	847.891	253.636	333.379	159.513	173.866
Julio	1.653.257	1.290.900	362.357	410.387	191.662	218.725
Agosto	1.632.541	1.298.271	334.270	393.299	190.241	203.058
Septiembre	1.510.750	1.187.173	323.577	363.784	173.377	190.407
Octubre	1.589.874	1.218.873	371.001	374.322	174.785	199.537
Noviembre	1.549.944	1.136.324	413.620	373.756	166.052	207.704
Diciembre	1.466.141	1.062.506	403.635	334.560	138.139	196.421
2009						
Enero	2.022.631	1.598.761	423.870	293.305	112.083	181.222
Febrero	1.801.365	1.420.688	380.677	283.992	115.751	168.241
Marzo	1.461.871	1.120.143	341.728	316.860	143.100	173.760
Abril	1.355.604	1.048.095	307.509	322.155	143.539	178.616
Mayo	1.183.529	940.758	242.771	303.960	151.089	152.871
Junio	1.041.618	821.751	219.867	283.660	138.333	145.327
Julio	1.284.112	1.072.300	211.812	222.756	117.798	104.958
Agosto	1.281.819	1.052.863	228.956	270.515	151.747	118.768
Septiembre	1.343.341	1.075.959	267.382	313.646	165.865	147.781
Octubre	1.599.045	1.226.871	372.174	380.977	184.563	196.414
Noviembre	1.590.515	1.139.687	450.828	396.459	179.315	217.144
Diciembre	1.506.135	1.091.262	414.873	360.613	161.728	198.885

Nota: se considera viajero a toda persona que se ha trasladado de su lugar de residencia habitual por razones de diversa índole, tales como el ocio, los negocios, la visita a familiares o amigos, etc., que realiza una o más pernoctaciones seguidas en el mismo establecimiento hotelero o para-hotelería y que abona por tal servicio. Un bebé que se aloja sin cargo no se considera viajero porque no ocupa una plaza.

Fuente: INDEC - SECTUR. Dirección General de Estadística y Censos (GCBA). EOH.

» Seguridad social

Cuadros

Cuadro 1	Trabajadores cubiertos por las Aseguradas de Riesgos del Trabajo y participación de la Ciudad de Buenos Aires en el total nacional. Enero 2009/enero 2010	69
Cuadro 2	Trabajadores y empleadores, masa salarial y cuotas pactadas y recaudadas de las Aseguradoras de Riesgos del Trabajo. Ciudad de Buenos Aires. Enero 2009/enero 2010	70

» Seguridad social

Aseguradoras de Riesgo del Trabajo

La actividad de las ART se inició en el mes de julio de 1996.

La asignación a la jurisdicción política se realiza a base del domicilio asociado a la CUIT del empleador.

Trabajadores cubiertos por ART

Comprende la cantidad de trabajadores cubiertos por el sistema, por empleadores cuyo domicilio, según su CUIT, corresponda a la C.A.B.A.

Empleadores cubiertos por ART

Comprende la cantidad de empleadores adheridos al sistema cuyo domicilio, según su CUIT, corresponda a la C.A.B.A.

Masa salarial de trabajadores cubiertos por ART

Son los salarios declarados por los empleadores afiliados, en concepto de remuneración bruta correspondiente a los trabajadores asegurados.

Monto de cuotas pactadas por las ART

Corresponde al monto o premio que el empleador afiliado acuerda pagar a la aseguradora para financiar las prestaciones previstas en la Ley sobre Riesgos del Trabajo.

Monto de cuotas recaudadas por las ART

Corresponde al monto que el sistema recauda por pagos efectuados por los empleadores afiliados, para hacer frente al devengamiento de las cuotas pactadas.

Cuadro 1 Trabajadores cubiertos por las Aseguradas de Riesgos del Trabajo y participación de la Ciudad de Buenos Aires en el total nacional. Enero 2009/enero 2010

Período	Total país	Ciudad de Buenos Aires	Participación de la Ciudad sobre el total nacional (%)
2009			
Enero	7.773.727	2.586.698	33,3
Febrero	7.729.284	2.561.228	33,1
Marzo	7.823.783	2.550.388	32,6
Abril	7.834.718	2.544.813	32,5
Mayo	7.786.400	2.526.054	32,5
Junio	7.771.875	2.526.384	32,5
Julio	7.822.300	2.566.006	32,8
Agosto	7.807.958	2.524.371	32,3
Septiembre	7.827.273	2.531.905	32,3
Octubre	7.838.774	2.527.951	32,2
Noviembre	7.780.357	2.546.978	32,7
Diciembre	7.795.942	2.567.335	32,9
2010			
Enero	7.795.942	2.567.335	32,9

Nota: la asignación a la jurisdicción política se realiza a base del domicilio asociado a la CUIT del empleador.

Fuente: Dirección General de Estadística y Censos (Ministerio de Hacienda GCBA) sobre la base de datos de la Superintendencia de Riesgos del Trabajo.

Cuadro 2 Trabajadores y empleadores, masa salarial y cuotas pactadas y recaudadas de las Aseguradoras de Riesgos del Trabajo. Ciudad de Buenos Aires. Enero 2009/enero 2010

Período	Trabajadores	Empleadores	Masa salarial	Cuotas	
				Pactadas	Recaudadas
	Cantidad		(Millones de pesos)		
2009					
Enero	2.586.698	184.789	11.350.005	218.118	209.579
Febrero	2.561.228	184.806	7.934.374	151.754	147.919
Marzo	2.550.388	185.344	7.704.715	148.215	145.762
Abril	2.544.813	185.854	7.933.258	152.205	150.649
Mayo	2.526.054	186.662	8.085.082	154.131	151.953
Junio	2.526.384	187.161	8.057.494	151.813	148.639
Julio	2.566.006	187.690	12.403.290	227.223	220.321
Agosto	2.524.371	188.309	8.324.950	158.636	154.267
Septiembre	2.531.905	188.690	8.530.140	160.860	156.912
Octubre	2.527.951	189.345	8.710.151	165.922	162.235
Noviembre	2.546.978	189.960	8.887.683	171.071	164.866
Diciembre	2.567.335	190.196	8.907.228	171.871	164.866
2010					
Enero	2.567.335	190.196	8.907.228	171.871	164.866

Nota: la asignación a la jurisdicción política se realiza a base del domicilio asociado a la CUIT del empleador.

Fuente: Dirección General de Estadística y Censos (Ministerio de Hacienda GCBA) sobre la base de datos de la Superintendencia de Riesgos del Trabajo.

Cuadros

Cuadro 1	Distribución de Energía Eléctrica (kw). Ciudad de Buenos Aires. Diciembre 2008/diciembre 2009	73
Cuadro 2	Tarifas seleccionadas de electricidad por categoría de consumo. Ciudad de Buenos Aires. Febrero 2008/febrero 2009	74
Cuadro 3	Gas entregado (miles de m ³ de 9.300 kcal.) por tipo de usuario. Ciudad de Buenos Aires. Febrero 2009/febrero 2010	75
Cuadro 4	Usuarios de gas por tipo. Ciudad de Buenos Aires. Febrero 2009/febrero 2010	75
Cuadro 5	Tarifas seleccionadas de pequeñas demandas de gas por categoría de consumo. Ciudad de Buenos Aires. Año 2009	76
Cuadro 6	Abonados por jurisdicción al servicio de televisión por cable por jurisdicción. Ciudad de Buenos Aires, Partidos del Gran Buenos Aires y resto del país. Tercer trimestre 2008/tercer trimestre 2009	76
Cuadro 7	Residuos recolectados clasificados por tipo (tonelada). Ciudad de Buenos Aires. Febrero 2009/febrero 2010	76

» Servicios públicos

Se presentan datos de los diferentes servicios públicos. Se incluye información de energía eléctrica, gas, televisión por cable y recolección de residuos.

La información proviene de los entes reguladores, de algunas empresas prestadoras, del INDEC y del CEAMSE.

Cuadro 1 Distribución de Energía Eléctrica (kw). Ciudad de Buenos Aires.
Diciembre 2008/diciembre 2009

Período	Distribución de energía eléctrica (kw)
2008	
Diciembre	972.981.305
2009	
Enero	904.823.877
Febrero	863.256.236
Marzo	814.041.934
Abril	823.923.799
Mayo	748.111.923
Junio	774.089.616
Julio	865.383.048
Agosto	686.282.312
Septiembre	1.004.950.212
Octubre	773.469.382
Noviembre	782.450.142
Diciembre	786.933.147

Fuente: Edesur y Edenor.

Cuadro 2 Tarifas seleccionadas de electricidad por categoría de consumo. Ciudad de Buenos Aires. Febrero 2008/febrero 2009

Período	Tarifa 1 (pequeñas demandas)						Tarifa 2 (medianas demandas)			Tarifa 3 (grandes demandas) baja tensión				
	Residencial 2 ^a		General 1		General 2		General 3							
	Cargo fijo	Cargo variable	Cargo fijo	Cargo variable	Cargo fijo	Cargo variable	Cargo fijo	Cargo variable	Cargo fijo	Cargo variable	Cargo potencia hora pico	Cargo potencia fuera hora pico	Cargo variable	
\$/bim.	\$/kwh	\$/bim.	\$/kwh	\$/bim.	\$/kwh	\$/bim.	\$/kwh	\$/bim.	\$/kwh	\$/kw-mes	\$/kw-mes	\$/kwh	\$/kwh	
2009														
Febrero	22,70	0,10	13,57	0,21	102,15	0,15	281,98	0,12	14,76	0,13	15,68	11,00	0,08	
Marzo	22,70	0,10	13,57	0,21	102,15	0,15	281,98	0,12	14,76	0,13	15,68	11,00	0,08	
Abril	22,70	0,10	13,57	0,21	102,15	0,15	281,98	0,12	14,76	0,13	15,68	11,00	0,08	
Mayo	22,70	0,10	13,57	0,21	102,15	0,16	281,98	0,12	14,76	0,13	15,67	11,14	0,12	
Junio	22,70	0,10	13,57	0,21	102,15	0,16	281,98	0,12	14,76	0,13	15,67	11,14	0,12	
Julio	22,70	0,10	13,57	0,21	102,15	0,16	281,98	0,12	14,76	0,13	15,68	11,14	0,08	
Agosto	22,70	0,08	13,57	0,21	102,15	0,16	281,98	0,12	14,76	0,13	15,68	11,14	0,08	
Septiembre	22,70	0,08	13,57	0,21	102,15	0,16	281,98	0,12	14,76	0,13	15,68	11,14	0,08	
Octubre	22,70	0,08	13,57	0,21	102,15	0,16	281,98	0,12	14,76	0,13	15,68	11,14	0,08	
Noviembre	22,70	0,08	13,57	0,21	102,15	0,16	281,98	0,12	14,76	0,13	15,68	11,14	0,08	
Diciembre	22,70	0,08	13,57	0,21	102,15	0,16	281,98	0,12	14,76	0,13	15,68	11,14	0,08	
2010														
Enero	22,70	0,08	13,57	0,21	102,15	0,16	281,98	0,12	14,76	0,13	15,68	11,14	0,08	
Febrero	22,70	0,08	13,57	0,21	102,15	0,16	281,98	0,12	14,76	0,13	15,68	11,14	0,08	

^a Se promedia debido a que los incrementos varían de acuerdo con el consumo.

Nota: se calculó el promedio entre las dos empresas concesionarias Edenor y Edesur.

Fuente: ENRE.

Cuadro 3 Gas entregado (miles de m³ de 9.300 kcal.) por tipo de usuario. Ciudad de Buenos Aires. Febrero 2009/febrero 2010

Período	Total	Residencial	GNC	Comercial	Industrial	Centrales eléctricas	Entes oficiales
2009							
Febrero	388.319	37.368	18.486	11.818	7.348	311.367	1.932
Marzo	475.340	45.490	22.697	13.362	8.495	382.883	2.413
Abril	442.314	58.017	21.589	13.386	8.170	338.680	2.472
Mayo	382.829	112.401	23.449	21.596	9.951	211.941	3.491
Junio	307.736	204.919	22.297	22.099	11.659	41.089	5.673
Julio	345.438	225.987	21.765	23.789	11.730	54.742	7.425
Agosto	307.728	151.385	23.068	25.429	10.804	90.054	6.988
Septiembre	320.750	148.213	22.914	20.225	10.438	113.618	5.342
Octubre	350.937	93.737	22.464	13.725	9.618	208.243	3.150
Noviembre	299.514	52.669	21.865	16.108	9.705	196.345	2.822
Diciembre	296.900	47.941	23.018	11.718	8.662	203.760	1.801
2010							
Enero	381.288	38.306	19.099	13.258	8.008	301.262	1.355
Febrero	341.923	33.772	17.909	13.944	8.267	266.095	1.936

Fuente: Enargas.

Cuadro 4 Usuarios de gas por tipo. Ciudad de Buenos Aires. Febrero 2009/febrero 2010

Período	Tipo de usuario ¹						
	Total	Residencial	GNC	Comercial	Industrial	Centrales eléctricas	Entes oficiales
2009							
Febrero	1.367.166	1.308.619	155	52.515	2.662	3	3.212
Marzo	1.368.619	1.310.053	155	52.510	2.664	3	3.234
Abril	1.370.034	1.311.440	155	52.575	2.655	3	3.206
Mayo	1.371.169	1.312.503	155	52.625	2.659	3	3.224
Junio	1.372.171	1.313.418	157	52.731	2.636	4	3.225
Julio	1.373.486	1.314.684	157	52.689	2.686	3	3.267
Agosto	1.374.042	1.315.188	157	53.041	2.721	3	2.932
Septiembre	1.376.311	1.317.378	157	53.644	2.774	3	2.355
Octubre	1.377.370	1.318.413	157	52.852	2.583	3	3.362
Noviembre	1.378.353	1.319.355	157	53.044	2.554	3	3.240
Diciembre	1.379.425	1.320.426	157	53.013	2.551	3	3.275
2010							
Enero*	1.380.323	1.321.293	157	53.094	2.538	3	3.238
Febrero*	1.381.090	1.322.060	157	53.048	2.549	3	3.273

¹ Se consigna el número de clientes y no de medidores (un cliente puede tener más de un medidor).

Fuente: Enargas.

Cuadro 5 Tarifas seleccionadas de pequeñas demandas de gas por categoría de consumo. Ciudad de Buenos Aires. Año 2010

Residencial				General "P"					General "G"					
Cargo fijo	Cargo variable			Factura mínima	Cargo fijo	Cargo variable			Factura mínima	Cargo fijo	Cargo variable		Cargo reserva	
	R1	R2	R3			De 0 a 1.000 m ³	De 1.001 a 9.000 m ³	Más de 9.001 m ³			De 0 a 5.000 m ³	Más de 5.001 m ³		
\$/bim.	(\$/m ³)			\$/factura	\$/bim.	\$/m ³			\$/bim.	\$/bim.	\$/m ³			
7,745	0,144	0,144	0,156	13,075	10,958	0,145	0,136	0,127	12,951	10,679	295	0,015288	0,009462	1,006691

Nota: incluye las tres categorías tarifarias que encuadran a los usuarios residenciales, comerciales y pequeñas y medianas empresas que concentran la mayor parte del consumo de gas de la Ciudad. La facturación mensual rige para consumos superiores a 150 m³. Servicio Residencial con medidor individual para uso doméstico no comercial. Servicio General "P" para uso no doméstico sin contrato pautado de cantidad mínima. Servicio General "G" para uso no doméstico con contrato celebrado por un mínimo de 1.000 m³/día. Para los servicios Residencial y General "P" se factura un cargo fijo y un cargo variable de acuerdo con el consumo, para el servicio General "G" se factura del mismo modo y se agrega un cargo por reserva de gas.

Fuente: Enargas.

Cuadro 6 Abonados por jurisdicción al servicio de televisión por cable por jurisdicción. Ciudad de Buenos Aires, Partidos del Gran Buenos Aires y resto del país. Tercer trimestre 2008/tercer trimestre 2009

Período	Total	Jurisdicción ¹		
		Ciudad de Buenos Aires	Partidos del Gran Buenos Aires	Resto del país
2008				
III trimestre	4.182.741	1.040.338	1.133.806	2.008.597
IV trimestre	4.269.949	1.052.778	1.170.000	2.047.171
2009				
I trimestre	4.493.384	1.039.612	1.183.865	2.269.907
II trimestre	4.551.518	1.035.356	1.210.625	2.305.537
III trimestre	4.289.332	941.410	1.174.355	2.173.567

¹ La cantidad de abonados puede estar afectada por la movilidad de sistemas ubicados en las jurisdicciones mencionadas por parte de los operadores de sistemas múltiples.

Fuente: INDEC.

Cuadro 7 Residuos recolectados clasificados por tipo (tonelada). Ciudad de Buenos Aires. Febrero 2009/febrero 2010

Período	Total	Domiciliario	Barrido	Otros	Relleno sanitario
2009					
Febrero	102.354	59.140	6.392	30.398	6.425
Marzo	122.878	71.258	7.800	36.831	6.989
Abril	112.962	67.733	8.334	30.497	6.398
Mayo	119.177	75.287	13.863	23.290	6.738
Junio	110.166	71.905	11.446	21.512	5.302
Julio	116.099	75.546	12.889	21.653	6.011
Agosto	117.638	77.256	13.261	21.568	5.553
Septiembre	117.857	77.151	13.823	21.634	5.249
Octubre	125.014	79.397	14.038	26.013	5.566
Noviembre	125.013	79.396	14.037	26.013	5.565
Diciembre	126.532	81.305	10.468	30.485	4.275
2010					
Enero	113.667	70.754	11.094	26.751	5.067
Febrero	107.681	67.519	11.362	24.074	4.727

Fuente: Dirección General de Estadística y Censos (Ministerio de Hacienda GCBA) sobre la base de datos de CEAMSE.

Cuadros

Cuadro 1	Tasas de actividad, empleo, desocupación, subocupación horaria demandante y no demandante. Ciudad de Buenos Aires, Partidos del Conurbano, GBA y total de aglomerados urbanos. 1° trimestre 2010	80
Cuadro 2	Tasas de actividad, empleo, desocupación y subocupación horaria total, demandante y no demandante. Ciudad de Buenos Aires. 1° trimestre 2009/1° trimestre 2010	81
Cuadro 3	Tasas de actividad, empleo, desocupación y subocupación horaria por sexo. Ciudad de Buenos Aires. Años 2003/2008	81
Cuadro 4	Tasas de actividad, empleo, desocupación y subocupación horaria por grupo de edad (años). Ciudad de Buenos Aires. Años 2003/2008	81
Cuadro 5	Distribución porcentual de la población ocupada por rama de actividad. Ciudad de Buenos Aires. Años 2003/2008	81
Cuadro 6	Distribución porcentual de la población ocupada por tramo de horas semanales trabajadas. Ciudad de Buenos Aires. Años 2003/2008	82
Cuadro 7	Distribución porcentual de la población ocupada por máximo nivel educativo alcanzado. Ciudad de Buenos Aires. Años 2003/2008	82
Cuadro 8	Distribución porcentual de la población ocupada por categoría ocupacional. Ciudad de Buenos Aires. Años 2003/2008	82
Cuadro 9	Distribución porcentual de la población asalariada por descuento jubilatorio. Ciudad de Buenos Aires. Años 2003/2008	82
Cuadro 10	Ingreso promedio mensual de la ocupación principal por categoría ocupacional. Ciudad de Buenos Aires. Años 2003/2008	83
Cuadro 11	Empleo privado formal (índice mayo 2000=100, variaciones porcentuales y tasas). Ciudad de Buenos Aires. Abril 2009/abril 2010	83
Cuadro 12	Empleo privado formal por tamaño de la empresa (índice base mayo 2000=100 y variaciones porcentuales). Ciudad de Buenos Aires. Abril 2009/abril 2010	84
Cuadro 13	Empleo privado formal por rama de actividad (índice base mayo 2000=100). Ciudad de Buenos Aires. Abril 2009/abril 2010	85
Cuadro 14	Variaciones porcentuales del empleo privado formal por rama de actividad. Ciudad de Buenos Aires. Abril 2009/abril 2010	86
Cuadro 15	Distribución porcentual del empleo privado formal por sexo. Ciudad de Buenos Aires. Abril 2009/abril 2010	87

Cuadro 16	Distribución porcentual mensual del empleo privado formal por sexo y calificación ocupacional. Ciudad de Buenos Aires. Abril 2009/abril 2010	88
Cuadro 17	Distribución porcentual del empleo privado formal por sexo y modalidad de contratación. Ciudad de Buenos Aires. Abril 2009/abril 2010	89
Cuadro 18	Distribución porcentual mensual de la dotación de personal en empresas privadas por jerarquía ocupacional y sexo. Ciudad de Buenos Aires. Abril 2009/abril 2010	90
Cuadro 19	Distribución porcentual mensual de empresas privadas por movimientos de personal. Ciudad de Buenos Aires. Abril 2009/abril 2010	91
Cuadro 20	Distribución porcentual mensual de empresas privadas con altas y bajas de personal por motivo del movimiento. Ciudad de Buenos Aires. Abril 2009/abril 2010	92
Cuadro 21	Distribución porcentual mensual de las desvinculaciones de personal de las empresas privadas por modalidad legal. Ciudad de Buenos Aires. Abril 2009/abril 2010	93
Cuadro 22	Distribución porcentual de la demanda laboral de las empresas privadas. Ciudad de Buenos Aires. Abril 2009/abril 2010	94
Cuadro 23	Distribución porcentual de empresas privadas con puestos vacantes. Ciudad de Buenos Aires. Abril 2009/abril 2010	94
Cuadro 24	Distribución porcentual mensual de puestos vacantes en empresas privadas por sexo. Ciudad de Buenos Aires. Abril 2009/abril 2010	95
Cuadro 25	Distribución porcentual mensual de puestos vacantes en empresas privadas por calificación ocupacional. Ciudad de Buenos Aires. Abril 2009/abril 2010	95
Cuadro 26	Distribución porcentual mensual de puestos no cubiertos en las empresas privadas por sexo. Ciudad de Buenos Aires. Abril 2009/abril 2010	96
Cuadro 27	Distribución porcentual mensual de puestos no cubiertos en las empresas privadas por calificación de la tarea. Ciudad de Buenos Aires. Abril 2009/abril 2010	96
Cuadro 28	Evolución de la dotación de personal según expectativas empresarias. Ciudad de Buenos Aires. Abril 2009/abril 2010	97
Cuadro 29	Tasas de movilidad de la mano de obra por tipo de contratación. Ciudad de Buenos Aires. Abril 2009/abril 2010	98
Cuadro 30	Tasas de movilidad de la mano de obra por calificación de la tarea. Ciudad de Buenos Aires. Abril 2009/abril 2010	99

» Trabajo y Empleo

En este capítulo se difunden estadísticas que caracterizan la situación laboral en la Ciudad de Buenos Aires a través de un conjunto de indicadores provenientes de la Encuesta Permanente de Hogares (EPH), la Encuesta Anual de Hogares (EAH) y la Encuesta de Indicadores Laborales (EIL).

Debido a las diferentes unidades de análisis de dichos relevamientos, los datos que se presentan pueden dividirse en dos dimensiones: por un lado, la EPH y la EAH relevan estadísticas ocupacionales referidas a la población que reside en la Ciudad de Buenos Aires; y, por otro lado, la EIL exhibe un conjunto de indicadores sobre la evolución del empleo privado formal captados a través de un relevamiento a empresas.

A continuación se enuncian una serie de definiciones básicas para facilitar la comprensión de los datos presentados:

Encuesta Permanente de Hogares

Es un programa nacional de producción sistemática y permanente de indicadores sociales que lleva a cabo el Instituto Nacional de Estadística y Censos (INDEC) conjuntamente con las Direcciones Provinciales de Estadística (DPE). Tiene por objeto relevar las características sociodemográficas y socioeconómicas de la población.

Población Económicamente Activa (PEA): la integran las personas que tienen una ocupación o que sin tenerla la están buscando activamente. Está compuesta por la población ocupada más la población desocupada.

Población ocupada: conjunto de personas que tiene por lo menos una ocupación, es decir, que en la semana de referencia ha trabajado como mínimo una hora. El criterio de una hora trabajada, además de preservar la comparabilidad con otros países, permite captar las múltiples ocupaciones informales y/o de baja intensidad que realiza la población. Para poder discriminar dentro del nivel de empleo qué parte corresponde al empleo de baja intensidad, puede restarse del empleo total aquellos que trabajan menos de cierta cantidad de horas (por ejemplo los subocupados).

Población desocupada: se refiere a personas que, no teniendo ocupación, están buscando activamente trabajo. Corresponde a desocupación abierta. Este concepto no incluye otras formas de precariedad laboral (también relevadas por la EPH) tales como personas que realizan trabajos transitorios mientras buscan activamente una ocupación, aquellas que trabajan jornadas involuntariamente por debajo de lo normal, los desocupados que han suspendido la búsqueda por falta de oportunidades visibles de empleo, los ocupados en puestos por debajo de la remuneración vital mínima o en puestos por debajo de la calificación, etc.

Población subocupada: se refiere a los ocupados que trabajan menos de 35 horas semanales por causas involuntarias y desean trabajar más horas.

Tasa de actividad: calculada como porcentaje entre la población económicamente activa y la población total.

Tasa de empleo: calculada como porcentaje entre la población ocupada y la población total.

Tasa de desocupación: calculada como porcentaje entre la población desocupada y la población económicamente activa.

Tasa de subocupación: calculada como porcentaje entre la población de subocupados y la población económicamente activa.

Tasa de subocupación horaria demandante: calculada como porcentaje entre la población de subocupados demandantes de ocupación y la población económicamente activa.

Tasa de subocupación horaria no demandante: calculada como porcentaje entre la población de subocupados no demandantes de ocupación y la población económicamente activa.

Encuesta Anual de Hogares

Es un relevamiento llevado a cabo por la Dirección General de Estadística y Censos del Gobierno de la Ciudad de Buenos Aires entre los meses de octubre y diciembre de cada año. Tiene como objetivo brindar conocimiento sobre la situación socioeconómica de la población de la Ciudad y de los hogares conformados por dicha población.

Ingreso promedio de la ocupación principal: se estima como el ingreso declarado por los trabajadores en su ocupación principal dividido el número total de ocupados que declararon ingresos.

Población Económicamente Activa (PEA): la integran las personas de 10 años y más que tienen una ocupación o sin tenerla la están buscando activamente. Está compuesta por la población ocupada más la desocupada.

Población ocupada: ídem EPH.

Población desocupada: ídem EPH.

Población subocupada: ídem EPH.

Tasa de actividad de 10 años y más: calculada como porcentaje de la población económicamente activa sobre la población de 10 años y más.

Tasa de empleo de 10 años y más: calculada como porcentaje entre la población ocupada y la población de 10 años y más.

Tasa de desocupación: calculada como porcentaje entre la población desocupada y la población económicamente activa de 10 años y más.

Tasa de subocupación horaria: calculada como porcentaje entre la población de subocupados y la población económicamente activa de 10 años y más.

Encuesta de Indicadores Laborales

Relevamiento mensual realizado por el Ministerio de Trabajo, Empleo y Seguridad Social de la Nación en conjunto con la Dirección General de Estadística y Censos del Gobierno de la Ciudad de Buenos Aires. Tiene como propósito medir la evolución del empleo privado formal de la Ciudad y sus características principales. El universo de la encuesta comprende al conjunto de las empresas privadas pertenecientes a las actividades secundarias y terciarias localizadas en la Ciudad de Buenos Aires y que cuentan con un plantel de 10 y más ocupados registrados en el Sistema de Seguridad Social.

Tasa de entrada: proporción de altas registradas durante el mes. Se calcula como porcentaje del total de ocupados a fin del mes anterior.

Tasa de salida: proporción de bajas registradas durante el mes. Se calcula como porcentaje del total de ocupados a fin del mes anterior.

Tasa de rotación: promedio simple entre la tasa de entrada y la de salida.

Tasa de reemplazo: proporción de ingresos de personal a nivel de empresas que sustituyen una cantidad equivalente de personal desvinculado. Se calcula como porcentaje del total de ocupados a fin del mes anterior.

Tasa de creación neta de empleo: diferencia entre la tasa de entrada y la tasa de reemplazo.

Tasa de destrucción neta de empleo: diferencia entre la tasa de salida y la tasa de reemplazo.

Cuadro 1 Tasas de actividad, empleo, desocupación, subocupación horaria demandante y no demandante. Ciudad de Buenos Aires, Partidos del Conurbano, GBA y total de aglomerados urbanos. 1° trimestre 2010

Tasas básicas del mercado laboral	Ciudad de Buenos Aires	Partidos del Conurbano	GBA	Total aglomerados urbanos
Tasa de actividad	53,8	46,7	48,3	46,0
Tasa de empleo	50,0	42,6	44,3	42,2
Tasa de desocupación	7,2	8,8	8,4	8,3
Tasa de subocupación horaria	7,3	10,7	9,8	9,2
subocupación horaria demandante	5,3	7,0	6,6	6,6
subocupación horaria no demandante	2,0	3,7	3,2	2,7

Nota: las tasas de actividad y empleo se calculan como porcentaje sobre la población total. Las tasas de desocupación y subocupación horaria se calculan como porcentaje sobre la población económicamente activa.

Fuente: Dirección General de Estadística y Censos (Ministerio de Hacienda GCBA) sobre la base de datos de INDEC. EPH 2010.

Cuadro 2 Tasas de actividad, empleo, desocupación y subocupación horaria total, demandante y no demandante. Ciudad de Buenos Aires. 1° trimestre 2009/1° trimestre 2010

Tasas básicas del mercado laboral	2009				2010
	1° trimestre	2° trimestre	3° trimestre	4° trimestre	1° trimestre
Tasa de actividad	55,1	54,1	53,2	54,1	53,8
Tasa de empleo	50,8	50,9	49,1	50,8	50,0
Tasa de desocupación	7,8	5,8	7,7	6,0	7,2
Tasa de subocupación horaria	8,1	8,8	6,2	8,2	7,3
Subocupación horaria demandante	4,7	4,7	2,9	5,3	5,3
Subocupación horaria no demandante	3,4	4,0	3,3	2,9	2,0

Nota: las tasas de actividad y empleo se calculan como porcentaje sobre la población total. Las tasas de desocupación y subocupación horaria se calculan como porcentaje sobre la población económicamente activa.

Fuente: Dirección General de Estadística y Censos (Ministerio de Hacienda GCBA) sobre la base de datos de INDEC. EPH 2009 y 2010.

Cuadro 3 Tasas de actividad, empleo, desocupación y subocupación horaria por sexo. Ciudad de Buenos Aires. Años 2003/2008

Tasas básicas del mercado laboral	Varón						Mujer					
	2003	2004	2005	2006	2007	2008	2003	2004	2005	2006	2007	2008
Tasa de actividad	70,9	71,3	71,4	72,2	72,6	72,1	52,3	53,9	55,0	53,7	53,9	54,6
Tasa de empleo	64,6	66,6	67,5	68,9	69,1	68,6	45,8	48,7	50,5	49,7	50,7	51,2
Tasa de desocupación	8,9	6,5	5,5	4,5	4,8	4,9	12,3	9,6	8,2	7,4	6,0	6,3
Tasa de subocupación horaria	9,8	8,2	7,5	6,0	6,3	6,3	15,5	14,6	13,0	11,2	10,3	9,8

Nota: las tasas de actividad y empleo se calculan como porcentaje de la población de 10 años y más. La tasa de desocupación y subocupación horaria se calcula como porcentaje de la población económicamente activa de 10 años y más.

Fuente: Dirección General de Estadística y Censos (Ministerio de Hacienda GCBA). EAH 2003, 2004, 2005, 2006, 2007 y 2008.

Cuadro 4 Tasas de actividad, empleo, desocupación y subocupación horaria por grupo de edad (años). Ciudad de Buenos Aires. Años 2003/2008

Tasas básicas del mercado laboral	Grupo de edad (años)																	
	10 - 24						25 - 49						50 - 64					
	2003	2004	2005	2006	2007	2008	2003	2004	2005	2006	2007	2008	2003	2004	2005	2006	2007	2008
Tasa de actividad	37,3	38,2	36,9	38,3	38,5	38,6	87,9	88,5	88,2	88,7	88,8	89,7	76,0	77,0	78,9	77,7	76,8	77,9
Tasa de empleo	29,1	31,8	31,4	32,8	34,1	33,7	80,8	83,2	83,9	84,6	84,6	85,6	68,9	71,3	73,7	74,4	73,8	74,7
Tasa de desocupación	21,9	16,6	14,9	14,4	11,4	12,7	8,0	6,1	5,0	4,5	4,7	4,6	9,3	7,4	6,6	4,2	3,9	4,1
Tasa de subocupación horaria	14,3	14,5	12,3	10,7	8,6	9,0	12,2	10,4	9,3	7,6	8,1	6,9	12,1	11,1	9,8	8,7	8,2	9,0

Nota: las tasas de actividad y empleo se calculan como porcentaje de la población de 10 años y más. La tasa de desocupación y subocupación horaria se calcula como porcentaje de la población económicamente activa de 10 años y más.

Fuente: Dirección General de Estadística y Censos (Ministerio de Hacienda GCBA). EAH 2003, 2004, 2005, 2006, 2007 y 2008.

Cuadro 5 Distribución porcentual de la población ocupada por rama de actividad. Ciudad de Buenos Aires. Años 2003/2008

Rama de actividad	2003	2004	2005	2006	2007	2008
Industria manufacturera/Construcción	15,3	13,7	15,1	14,5	15,4	14,7
Comercio/Hoteles y restaurantes	20,1	22,4	21,3	22,2	19,5	20,7
Transporte, almacenamiento y comunicaciones	6,9	7,1	7,1	7,9	6,6	6,5
Actividades financieras/Servicios inmobiliarios, empresariales y de alquiler	18,4	17,8	18,0	17,5	19,8	20,1
Administración pública/Defensa y seguridad social	7,0	7,6	7,2	6,8	6,7	7,3
Enseñanza/Servicios sociales y de salud	15,5	16,4	15,6	15,8	16,2	15,5
Servicios comunitarios, sociales y personales N.C.P.	9,9	8,4	8,9	8,7	9,2	8,9
Servicio doméstico	5,9	5,4	5,8	5,2	5,2	5,4
Otras ramas ¹	1,1	1,0	1,0	1,4	1,4	1,0

¹ Incluye agricultura, ganadería, caza y silvicultura/electricidad, gas y agua/pesca y servicios conexos/explotación de minas y canteras.

Fuente: Dirección General de Estadística y Censos (Ministerio de Hacienda GCBA). EAH 2003, 2004, 2005, 2006, 2007 y 2008.

Cuadro 6 Distribución porcentual de la población ocupada por tramo de horas semanales trabajadas. Ciudad de Buenos Aires. Años 2003/2008

Horas semanales trabajadas	2003	2004	2005	2006	2007	2008
Menos de 16	9,8	8,9	8,0	7,5	6,9	7,4
16 - 34,9	18,1	17,5	17,9	18,0	19,0	17,9
35 - 44,9	33,2	33,2	34,8	35,9	37,5	39,1
Más de 45	36,9	38,7	37,4	36,6	34,6	33,4
No trabajó por licencia, vacaciones, enfermedad, etc.	2,0	1,7	1,9	1,9	2,0	2,3

Fuente: Dirección General de Estadística y Censos (Ministerio de Hacienda GCBA). EAH 2003, 2004, 2005, 2006, 2007 y 2008.

Cuadro 7 Distribución porcentual de la población ocupada por máximo nivel educativo alcanzado. Ciudad de Buenos Aires. Años 2003/2008

Nivel educativo alcanzado	2003	2004	2005	2006	2007	2008
Hasta primario incompleto	2,9	3,0	2,9	2,9	2,9	2,5
Primario completo	10,6	9,5	8,6	8,2	9,1	8,3
Secundario incompleto	14,5	13,9	14,8	14,6	13,8	12,4
Secundario completo	19,7	19,0	19,0	18,4	18,6	18,8
Superior incompleto	24,2	23,4	23,6	24,6	23,5	24,6
Superior completo y más	28,1	31,1	31,4	31,5	32,3	33,3

Nota: excluye los que asisten o asistieron como máximo a escuelas especiales no primarias.

Fuente: Dirección General de Estadística y Censos (Ministerio de Hacienda GCBA). EAH 2003, 2004, 2005, 2006, 2007 y 2008.

Cuadro 8 Distribución porcentual de la población ocupada por categoría ocupacional. Ciudad de Buenos Aires. Años 2003/2008

Categoría ocupacional	2003	2004	2005	2006	2007	2008
Patrón o empleador	5,1	5,6	5,2	5,1	4,4	5,4
Trabajador por cuenta propia	20,7	19,5	19,2	18,5	17,7	16,8
Asalariado	73,3	73,7	74,6	75,8	77,2	77,3
Trabajador familiar	0,8	1,1	0,9	0,6	0,6	0,4

Fuente: Dirección General de Estadística y Censos (Ministerio de Hacienda GCBA). EAH 2003, 2004, 2005, 2006, 2007 y 2008.

Cuadro 9 Distribución porcentual de la población asalariada por descuento jubilatorio. Ciudad de Buenos Aires. Años 2003/2008

Descuento jubilatorio (excluye servicio doméstico)	2003	2004	2005	2006	2007	2008
Le descuentan	70,2	68,8	69,7	72,3	74,1	72,1
No tiene descuento	29,8	31,2	30,3	27,7	25,8	27,9

Fuente: Dirección General de Estadística y Censos (Ministerio de Hacienda GCBA). EAH 2003, 2004, 2005, 2006, 2007 y 2008.

Cuadro 10 Ingreso promedio mensual de la ocupación principal por categoría ocupacional. Ciudad de Buenos Aires. Años 2003/2008

Calificación de la ocupación	2003	2004	2005	2006	2007	2008
	(Pesos)					
Total	1.021,9	1.011,3	1.223,9	1.399,4	1.768,2	2.160,1
Patrón o empleador	2.614,2	2.401,1	3.060,2	3.217,0	3.787,2	4.231,6
Trabajador por cuenta propia	1.006,8	940,8	1.074,4	1.281,8	1.673,4	2.010,1
Asalariado	943,2	933,1	1.143,1	1.333,4	1.695,2	2.089,3

Nota: excluye la población ocupada que no trabajó parcial o totalmente la semana de referencia, la población con declaración parcial de ingresos y sin ingresos, y la población de categoría ocupacional desconocida o sin especificar.

Fuente: Dirección General de Estadística y Censos (Ministerio de Hacienda GCBA). EAH 2003, 2004, 2005, 2006, 2007 y 2008.

Cuadro 11 Empleo privado formal (índice mayo 2000=100, variaciones porcentuales y tasas). Ciudad de Buenos Aires. Abril 2009/abril 2010

Período	Índice base mayo 2000=100	Variación porcentual		Tasa de entrada ¹	Tasa de salida ²	Tasa de rotación ³	Tasa de reemplazo ⁴	Tasa de creación neta de empleo ⁵	Tasa de destrucción neta de empleo ⁶
		Respecto al mes anterior	Respecto a igual mes del año anterior						
2009									
Abril	120,8	-0,2	-1,0	2,7	2,9	2,8	1,5	1,2	1,4
Mayo	120,5	-0,2	-2,1	2,0	2,2	2,1	1,0	1,0	1,2
Junio	120,5	0,0	-2,0	2,0	2,0	2,0	0,9	1,1	1,1
Julio	121,0	0,3	-2,1	2,4	2,1	2,3	0,9	1,5	1,2
Agosto	120,9	-0,1	-2,5	2,2	2,3	2,2	1,1	1,2	1,2
Septiembre	120,9	0,0	-2,6	2,3	2,3	2,3	1,2	1,2	1,1
Octubre	121,4	0,4	-2,2	2,4	2,0	2,2	1,1	1,2	0,9
Noviembre	121,9	0,4	-1,2	2,9	2,5	2,7	1,6	1,4	0,9
Diciembre	121,7	-0,2	-0,8	2,6	2,7	2,6	1,4	1,2	1,3
2010									
Enero	122,1	0,3	0,1	2,6	2,3	2,5	1,3	1,3	1,0
Febrero	122,5	0,3	0,5	2,9	2,6	2,8	1,5	1,5	1,1
Marzo	122,5	0,0	1,1	3,3	3,3	3,3	1,7	1,5	1,5
Abril	122,9	0,3	1,7	3,0	2,6	2,8	1,6	1,4	1,0

¹ Proporción de altas registradas durante el mes. Se calcula como porcentaje del total de ocupados a fin del mes anterior.

² Proporción de bajas registradas durante el mes. Se calcula como porcentaje del total de ocupados a fin del mes anterior.

³ Promedio simple entre la tasa de entrada y la de salida.

⁴ Proporción de ingresos de personal a nivel de empresas que sustituyen una cantidad equivalente de personal desvinculado. Se calcula como porcentaje del total de ocupados a fin del mes anterior.

⁵ Diferencia entre la tasa de entrada y la tasa de reemplazo.

⁶ Diferencia entre la tasa de salida y la tasa de reemplazo.

Fuente: Dirección General de Estadística y Censos (Ministerio de Hacienda GCBA) sobre la base de datos de MTEYSS-DGEYC. EIL 2009 y 2010.

Cuadro 12 Empleo privado formal por tamaño de la empresa (índice base mayo 2000=100 y variaciones porcentuales). Ciudad de Buenos Aires. Abril 2009/abril 2010

Período	10 - 49 ocupados			50 - 199 ocupados			200 y más ocupados		
	Índice base mayo 2000=100	Variación porcentual respecto al mes anterior	Variación porcentual respecto a igual mes del año anterior	Índice base mayo 2000=100	Variación porcentual respecto al mes anterior	Variación porcentual respecto a igual mes del año anterior	Índice base mayo 2000=100	Variación porcentual respecto al mes anterior	Variación porcentual respecto a igual mes del año anterior
2009									
Abril	121,0	0,0	-0,7	120,3	-0,5	-3,3	119,7	-0,3	0,9
Mayo	120,7	-0,2	-1,6	119,6	-0,5	-4,7	119,8	0,1	0,3
Junio	121,2	0,4	-1,2	119,4	-0,2	-4,7	119,5	-0,3	-0,3
Julio	121,3	0,1	-1,5	119,9	0,4	-4,8	120,2	0,6	-0,1
Agosto	121,2	-0,1	-2,0	120,6	0,6	-4,6	119,5	-0,6	-1,0
Septiembre	121,3	0,1	-1,9	120,6	0,1	-4,7	119,4	-0,1	-1,2
Octubre	121,6	0,2	-1,4	120,9	0,2	-4,5	120,1	0,6	-0,5
Noviembre	121,4	-0,2	-1,3	121,6	0,6	-2,8	121,5	1,2	0,7
Diciembre	121,2	-0,1	-0,9	121,1	-0,4	-1,8	121,6	0,0	0,6
2010									
Enero	121,2	0,0	-0,6	121,8	0,5	-0,5	122,1	0,5	1,8
Febrero	121,3	0,1	-0,5	123,0	1,0	0,9	122,1	0,0	1,5
Marzo	120,9	-0,4	-0,1	123,7	0,6	2,4	122,0	0,0	1,7
Abril	121,8	0,7	0,6	123,9	0,1	3,0	121,9	-0,1	1,9

Fuente: Dirección General de Estadística y Censos (Ministerio de Hacienda GCBA) sobre la base de datos de MITEYSS-DGEYC. EIL 2009 y 2010.

Cuadro 13 Empleo privado formal por rama de actividad (índice base mayo 2000= 100). Ciudad de Buenos Aires. Abril 2009/abril 2010

Rama de actividad	2010												
	Abril	Mayo	Junio	Julio	Agosto	Septiembre	Octubre	Noviembre	Diciembre	Enero	Febrero	Marzo	Abril
Industria manufacturera	113,9	113,5	113,6	113,6	114,0	114,5	114,8	115,5	115,4	115,4	115,6	115,0	115,4
Construcción	107,7	105,2	104,2	106,4	105,3	106,3	108,8	109,4	106,0	107,7	110,2	112,3	114,0
Comercio/Hoteles y restaurantes	112,2	112,2	112,4	112,7	111,6	111,8	112,7	114,2	114,3	113,6	113,0	112,7	112,9
Transporte, almacenamiento y comunicaciones	118,6	118,0	117,9	118,0	117,9	117,3	117,7	116,9	117,9	118,2	117,8	116,9	115,9
Actividades financieras, servicios inmobiliarios y a las empresas	128,3	128,3	128,3	129,4	129,5	129,4	129,0	129,4	129,5	130,5	131,0	130,2	130,7
Servicios comunitarios, sociales y personales N.C.P.	136,6	136,8	137,0	137,0	137,6	137,2	137,8	137,9	137,5	137,8	139,0	140,7	141,3
Electricidad, gas y agua	74,2	73,8	70,9	70,7	72,3	76,6	79,6	84,9	84,2	84,0	81,7	81,3	80,9

Fuente: Dirección General de Estadística y Censos (Ministerio de Hacienda ecba) sobre la base de datos de MTEYSS-DGEYC. EIL 2009 y 2010.

Cuadro 14 Variaciones porcentuales del empleo privado formal por rama de actividad. Ciudad de Buenos Aires. Abril 2009/abril 2010

Período	Industria manufacturera		Construcción		Comercio/Hoteles y restaurantes		Transporte, almacenamiento y comunicaciones		Actividades financieras, servicios inmobiliarios y a las empresas		Servicios comunitarios, sociales y personales N.C.P.		Electricidad, gas y agua	
	Variación porcentual respecto al mes anterior	Variación porcentual respecto al mes anterior	Variación porcentual respecto al mes anterior	Variación porcentual respecto al mes anterior	Variación porcentual respecto al mes anterior	Variación porcentual respecto al mes anterior	Variación porcentual respecto al mes anterior	Variación porcentual respecto al mes anterior	Variación porcentual respecto al mes anterior	Variación porcentual respecto al mes anterior	Variación porcentual respecto al mes anterior	Variación porcentual respecto al mes anterior	Variación porcentual respecto al mes anterior	Variación porcentual respecto al mes anterior
2009														
Abril	-0,2	-0,8	-0,9	-7,9	0,0	-3,2	0,0	-1,7	-0,7	1,0	0,3	2,7	-2,5	-13,6
Mayo	-0,3	-1,2	-2,3	-11,8	0,0	-4,1	-0,4	-3,0	0,0	0,1	0,1	2,1	-0,6	-16,4
Junio	0,1	-1,6	-0,9	-13,0	0,2	-4,0	-0,2	-2,5	0,0	0,2	0,2	2,4	-3,9	-19,5
Julio	0,0	-1,3	2,1	-11,6	0,2	-4,5	0,1	-2,3	0,8	-0,3	-0,1	1,8	-0,2	-11,6
Agosto	0,4	-1,5	-1,1	-13,3	-1,0	-5,3	-0,1	-2,0	0,1	-0,7	0,4	1,6	2,2	-8,9
Septiembre	0,5	-1,0	1,0	-11,9	0,2	-4,9	-0,5	-2,0	-0,1	-1,3	-0,3	0,8	6,0	-2,5
Octubre	0,2	-1,0	2,3	-7,6	0,7	-3,2	0,3	-2,8	-0,3	-1,9	0,4	0,7	3,9	2,8
Noviembre	0,6	0,3	0,6	-6,6	1,4	-1,1	-0,7	-2,6	0,3	-1,4	0,1	1,2	6,7	7,3
Diciembre	-0,1	-0,1	-3,0	-5,0	0,1	-0,5	0,8	-1,2	0,1	-1,3	-0,3	1,5	-0,9	5,0
2010														
Enero	0,1	-0,2	1,6	-3,1	-0,6	0,0	0,2	-0,5	0,7	-0,8	0,2	3,4	-0,3	6,0
Febrero	0,2	0,8	2,3	-1,2	-0,5	-0,1	-0,3	-1,3	0,4	-0,3	0,8	3,8	-2,6	6,7
Marzo	-0,6	0,8	1,9	3,3	-0,2	0,4	-0,7	-1,4	-0,6	0,7	1,2	3,3	-0,5	6,9
Abril	0,4	1,4	1,5	5,9	0,2	0,6	-0,8	-2,2	0,4	1,9	0,4	3,4	-0,5	9,1

Fuente: Dirección General de Estadística y Censos (Ministerio de Hacienda GCBA) sobre la base de datos de MTEYSS-DGEYC. EIL 2009 y 2010.

Cuadro 15 Distribución porcentual del empleo privado formal por sexo.
Ciudad de Buenos Aires. Abril 2009/abril 2010

Período	Varón	Mujer
2009		
Abril	62,9	37,1
Mayo	63,0	37,0
Junio	62,3	37,7
Julio	62,0	38,0
Agosto	60,9	39,1
Septiembre	61,9	38,1
Octubre	61,5	38,5
Noviembre	62,1	37,9
Diciembre	62,7	37,3
2010		
Enero	62,5	37,5
Febrero	63,0	37,0
Marzo	62,4	37,6
Abril	62,4	37,6

Fuente: Dirección General de Estadística y Censos (Ministerio de Hacienda GCBA) sobre la base de datos de MTEYSS-DGEYC. EIL 2009 y 2010.

Cuadro 16 Distribución porcentual mensual del empleo privado formal por sexo y calificación ocupacional. Ciudad de Buenos Aires. Abril 2009/abril 2010

Período	Total						Varón						Mujer					
	Profesional	Técnico	Operativo	No calificado	Profesional	Técnico	Operativo	No calificado	Profesional	Técnico	Operativo	No calificado	Profesional	Técnico	Operativo	No calificado		
2009																		
Abril	10,7	23,3	48,9	17,1	10,9	19,8	53,0	16,3	10,5	29,1	42,0	18,4	10,5	29,1	42,0	18,4		
Mayo	10,8	22,6	48,6	18,0	11,0	19,1	52,0	17,9	10,4	28,6	42,8	18,3	10,4	28,6	42,8	18,3		
Junio	10,9	23,4	48,2	17,6	11,3	20,7	50,4	17,5	10,0	27,8	44,5	17,7	10,0	27,8	44,5	17,7		
Julio	10,1	22,2	48,8	18,9	10,9	18,3	51,7	19,1	8,9	28,5	44,1	18,4	8,9	28,5	44,1	18,4		
Agosto	10,0	21,5	45,8	22,7	11,0	18,2	48,7	22,1	8,5	26,6	41,2	23,7	8,5	26,6	41,2	23,7		
Septiembre	10,7	23,6	45,0	20,7	11,6	20,9	47,3	20,2	9,2	27,9	41,2	21,7	9,2	27,9	41,2	21,7		
Octubre	12,7	23,4	44,1	19,8	13,8	20,1	46,8	19,3	10,8	28,7	39,7	20,8	10,8	28,7	39,7	20,8		
Noviembre	11,5	22,1	45,9	20,5	12,5	19,5	47,8	20,3	9,9	26,4	42,8	20,9	9,9	26,4	42,8	20,9		
Diciembre	12,5	24,4	44,0	19,1	13,9	21,9	45,4	18,7	10,2	28,3	41,7	19,8	10,2	28,3	41,7	19,8		
2010																		
Enero	12,3	21,9	44,8	21,1	13,6	19,5	47,0	19,9	10,0	25,9	41,2	23,0	10,0	25,9	41,2	23,0		
Febrero	10,2	19,8	47,6	22,4	11,1	17,3	51,8	19,8	8,7	24,0	40,5	26,8	8,7	24,0	40,5	26,8		
Marzo	10,3	19,7	47,6	22,4	11,3	16,9	51,4	20,5	8,6	24,4	41,4	25,6	8,6	24,4	41,4	25,6		
Abril	11,4	20,2	45,6	22,8	12,5	17,7	48,9	20,8	9,6	24,5	40,0	26,0	9,6	24,5	40,0	26,0		

Fuente: Dirección General de Estadística y Censos (Ministerio de Hacienda GCBA) sobre la base de datos de MTEYSS-DGEYC. EIL 2009 y 2010.

Cuadro 17 Distribución porcentual del empleo privado formal por sexo y modalidad de contratación. Ciudad de Buenos Aires. Abril 2009/abril 2010

Período	Total				Varón				Mujer			
	Tiempo indeterminado	Tiempo determinado	Personal de agencias	Tiempo indeterminado	Tiempo determinado	Personal de agencias	Tiempo indeterminado	Tiempo determinado	Personal de agencias	Tiempo indeterminado	Tiempo determinado	Personal de agencias
2009												
Abril	94,7	4,1	1,2	95,2	3,7	1,1	93,8	4,9	1,3			
Mayo	94,6	4,2	1,2	95,3	3,6	1,1	93,3	5,3	1,4			
Junio	95,0	4,2	0,8	95,2	4,1	0,7	94,7	4,3	1,0			
Julio	95,9	3,2	0,9	96,3	3,0	0,7	95,3	3,7	1,1			
Agosto	95,9	3,0	1,1	96,4	2,7	0,9	95,3	3,5	1,2			
Septiembre	96,0	3,1	0,9	96,3	2,9	0,8	95,6	3,3	1,1			
Octubre	95,6	3,6	0,8	95,9	3,5	0,7	95,3	3,8	0,9			
Noviembre	95,8	3,5	0,7	95,9	3,5	0,6	95,6	3,6	0,9			
Diciembre	96,1	2,9	0,9	96,3	3,0	0,7	95,8	2,9	1,3			
2010												
Enero	96,0	2,9	1,0	96,4	2,8	0,8	95,4	3,1	1,5			
Febrero	95,8	3,1	1,2	96,2	2,9	0,9	94,9	3,4	1,7			
Marzo	96,3	2,8	1,0	96,7	2,5	0,8	95,4	3,3	1,3			
Abril	95,7	3,1	1,2	96,5	2,6	0,9	94,3	4,0	1,6			

Fuente: Dirección General de Estadística y Censos (Ministerio de Hacienda GCBA) sobre la base de datos de MTEYSS-DGEYC. EIL 2009 y 2010.

Cuadro 18 Distribución porcentual mensual de la dotación de personal en empresas privadas por jerarquía ocupacional y sexo. Ciudad de Buenos Aires, Abril 2009/abril 2010

Jerarquía ocupacional y sexo	2009												2010						
	Abr.	May.	Jun.	Jul.	Ago.	Sep.	Oct.	Nov.	Dic.	Ene.	Feb.	Mar.	Abr.	May.	Jun.	Jul.	Abr.		
Total	100,0	100,0	100,0	100,0	100,0	100,0	100,0	100,0	100,0	100,0	100,0	100,0	100,0	100,0	100,0	100,0	100,0	100,0	
Directivo	3,3	3,4	3,5	3,3	3,2	3,5	3,7	3,5	4,2	3,9	3,4	3,4	3,4	3,7	3,4	3,4	3,4	3,4	3,7
Jefe intermedio administrativo-contable	2,2	2,2	2,5	2,3	2,3	2,4	2,2	2,0	2,2	1,6	1,6	1,6	1,6	1,8	1,6	1,6	1,6	1,6	1,8
Jefe intermedio de producción de bienes y servicios	4,2	4,2	4,3	4,1	4,2	4,2	4,3	4,3	4,3	4,3	4,4	4,3	4,4	4,4	4,4	4,3	4,3	4,3	4,4
Ejecución directa de tareas administrativo-contables	24,2	24,3	25,8	25,1	23,9	25,0	26,8	23,1	26,3	25,0	21,1	20,7	20,7	22,3	21,1	20,7	20,7	20,7	22,3
Ejecución directa de tareas de producción de bienes y servicios	66,1	65,9	63,8	65,1	66,4	64,9	63,1	67,2	63,0	65,2	69,6	70,0	70,0	67,7	69,6	70,0	70,0	70,0	67,7
Varón	100,0	100,0	100,0	100,0	100,0	100,0	100,0	100,0	100,0	100,0	100,0	100,0	100,0	100,0	100,0	100,0	100,0	100,0	100,0
Directivo	3,9	3,9	4,2	4,1	4,0	4,4	4,4	4,3	5,1	4,7	4,1	4,0	4,0	4,4	4,1	4,0	4,0	4,0	4,4
Jefe intermedio administrativo-contable	1,9	2,1	2,3	2,1	2,2	2,2	2,0	1,8	2,0	1,6	1,4	1,5	1,5	1,7	1,4	1,5	1,5	1,5	1,7
Jefe intermedio de producción de bienes y servicios	5,1	4,9	5,0	4,7	4,8	4,7	4,9	5,0	5,0	4,9	5,0	4,9	4,9	4,9	5,0	4,9	4,9	4,9	4,9
Ejecución directa de tareas administrativo-contables	19,4	19,8	21,1	20,9	20,4	21,1	23,1	19,6	22,8	21,5	17,3	16,7	16,7	18,2	17,3	16,7	16,7	16,7	18,2
Ejecución directa de tareas de producción de bienes y servicios	69,6	69,3	67,4	68,2	68,7	67,5	65,6	69,4	65,0	67,3	72,1	72,8	72,8	70,8	72,1	72,8	72,8	72,8	70,8
Mujer	100,0	100,0	100,0	100,0	100,0	100,0	100,0	100,0	100,0	100,0	100,0	100,0	100,0	100,0	100,0	100,0	100,0	100,0	100,0
Directivo	2,3	2,4	2,4	2,1	1,9	2,1	2,5	2,2	2,7	2,5	2,1	2,3	2,3	2,6	2,1	2,3	2,3	2,3	2,6
Jefe intermedio administrativo-contable	2,6	2,4	2,9	2,6	2,5	2,6	2,4	2,3	2,4	1,8	1,8	1,7	1,7	2,0	1,8	1,7	1,7	1,7	2,0
Jefe intermedio de producción de bienes y servicios	2,6	2,9	3,2	3,3	3,3	3,4	3,3	3,1	3,2	3,2	3,3	3,4	3,4	3,5	3,3	3,4	3,4	3,4	3,5
Ejecución directa de tareas administrativo-contables	32,4	32,0	33,6	31,9	29,4	31,4	32,7	28,8	32,1	30,9	27,5	27,3	27,3	29,2	27,5	27,3	27,3	27,3	29,2
Ejecución directa de tareas de producción de bienes y servicios	60,2	60,3	57,9	60,1	62,9	60,6	59,0	63,6	59,6	61,6	65,3	65,4	65,4	62,7	65,3	65,4	65,4	65,4	62,7

Fuente: Dirección General de Estadística y Censos (Ministerio de Hacienda GCBA) sobre la base de datos de MTEYSS-DGEYC. EIL 2009 y 2010.

Cuadro 19 Distribución porcentual mensual de empresas privadas por movimientos de personal.
Ciudad de Buenos Aires. Abril 2009/abril 2010

Período	Empresas con altas solamente	Empresas con bajas solamente	Empresas con altas y bajas	Empresas sin movimiento
2009				
Abril	10,3	17,4	21,5	50,7
Mayo	12,2	16,9	16,1	54,8
Junio	14,5	16,6	12,7	56,1
Julio	12,5	17,4	13,0	57,1
Agosto	11,2	15,7	15,0	58,2
Septiembre	12,5	14,2	14,9	58,5
Octubre	10,3	13,9	13,4	62,4
Noviembre	11,0	13,7	18,3	57,0
Diciembre	13,3	15,8	16,5	54,4
2010				
Enero	11,1	12,8	15,9	60,2
Febrero	10,5	13,9	19,4	56,2
Marzo	11,3	16,7	20,2	51,8
Abril	14,4	14,4	18,0	53,2

Fuente: Dirección General de Estadística y Censos (Ministerio de Hacienda GCBA) sobre la base de datos de MTEYSS-DGEYC. EIL 2009 y 2010.

Cuadro 20 Distribución porcentual mensual de empresas privadas con altas y bajas de personal por motivo del movimiento. Ciudad de Buenos Aires. Abril 2009/abril 2010

Motivo de altas y bajas	2009												2010			
	Abr.	May.	Jun.	Jul.	Ago.	Sep.	Oct.	Nov.	Dic.	Ene.	Feb.	Mar.	Abr.			
Altas	100,0	100,0	100,0	100,0	100,0	100,0	100,0	100,0	100,0	100,0	100,0	100,0	100,0			
Por razones de la demanda¹	40,4	29,6	37,8	48,2	52,9	43,8	46,1	59,9	44,5	45,8	37,3	34,3	41,1			
Por razones internas²	58,6	69,8	61,3	49,6	46,8	55,9	52,3	40,0	55,4	54,0	62,7	65,4	58,6			
Cambios en la gestión y el proceso productivo	15,8	17,4	14,2	20,1	10,6	14,0	16,5	7,2	12,4	12,5	16,1	13,7	10,8			
Adecuación de competencias laborales	1,7	1,9	3,8	2,0	0,6	1,1	1,2	0,5	0,7	2,2	5,4	4,2	3,9			
Cubrir vacantes	41,0	50,5	43,2	27,5	35,6	40,9	34,7	32,3	42,3	39,3	41,2	47,5	43,9			
Otras	1,0	0,5	0,9	2,2	0,3	0,3	1,6	0,1	0,1	0,2	0,0	0,3	0,2			
Bajas	100,0	100,0	100,0	100,0	100,0	100,0	100,0	100,0	100,0	100,0	100,0	100,0	100,0			
Bajas decididas por las empresas	48,2	47,2	40,4	43,8	46,9	42,0	43,0	38,8	45,9	40,2	40,0	42,5	45,6			
Por razones de la demanda³	23,2	26,1	20,3	23,1	27,9	20,1	18,0	14,8	27,0	21,9	14,4	17,5	18,5			
Por razones internas⁴	25,0	21,0	20,2	20,8	19,0	21,9	25,0	24,0	18,9	18,3	25,6	24,9	27,0			
Cambios en la gestión y el proceso productivo	7,8	4,3	5,0	3,6	3,5	7,4	4,9	5,3	6,4	4,3	5,3	5,8	7,5			
Razones disciplinarias/inadecuación de competencias laborales	10,5	11,8	13,0	14,4	13,4	11,4	16,0	15,7	10,6	10,5	17,3	15,4	14,7			
Fin de reemplazo	6,7	5,0	2,2	2,8	2,1	3,1	4,1	3,0	2,0	3,5	3,0	3,7	4,8			
Bajas decididas por las personas	47,8	49,2	52,3	51,1	45,9	51,2	55,5	50,0	51,5	55,3	55,7	56,2	51,8			
Otras	4,0	3,6	7,2	5,1	7,2	6,8	1,5	11,2	2,6	4,4	4,2	1,3	2,6			

¹ Incluye las incorporaciones de personal ocasionadas por aumento de la demanda de bienes y/o servicios que produce la empresa.

² Incluye las incorporaciones motivadas por: "Reorganización del proceso productivo", "Incorporación de nuevas máquinas y/o equipos", "Cambios organizativos en la gestión de la empresa", "Subcontratación de otra empresa", "Adecuación de competencias laborales", "Cubrir vacantes" y "Razones disciplinarias".

³ Incluye las desvinculaciones de personal ocasionadas por disminución de la demanda de bienes y/o servicios que produce la empresa.

⁴ Incluye las desvinculaciones motivadas por: "Reorganización del proceso productivo", "Incorporación de nuevas máquinas y/o equipos", "Cambios organizativos en la gestión de la empresa", "Subcontratación de otra empresa", "Inadecuación de competencias laborales", "Fin de reemplazo" y "Razones disciplinarias".

Fuente: Dirección General de Estadística y Censos (Ministerio de Hacienda GCBA) sobre la base de datos de MTEYSS-DGEYC. EIL 2009 y 2010.

Cuadro 21 Distribución porcentual mensual de las desvinculaciones de personal de las empresas privadas por modalidad legal. Ciudad de Buenos Aires. Abril 2009/abril 2010

Modalidad legal de las bajas	2009												2010		
	Abr.	May.	Jun.	Jul.	Ago.	Sep.	Oct.	Nov.	Dic.	Ene.	Feb.	Mar.	Abr.		
Total	100,0	100,0	100,0	100,0	100,0	100,0	100,0	100,0	100,0	100,0	100,0	100,0	100,0	100,0	
Bajas decididas por las empresas	40,9	42,8	38,8	42,1	46,3	39,7	40,1	36,6	44,9	39,1	40,1	41,1	41,1	41,7	
Despidos sin causa	14,5	12,4	12,5	16,3	15,3	13,1	11,6	14,6	12,2	10,3	9,6	10,3	12,0	12,0	
Despidos con justa causa (incluye razones disciplinarias)	4,9	5,8	6,6	4,7	4,6	4,3	7,5	3,9	4,7	5,6	9,9	7,6	6,1	6,1	
Finalización período de prueba	6,2	5,0	4,4	8,1	13,9	7,4	10,2	9,3	5,2	8,4	8,3	10,5	12,8	12,8	
Finalización de obra (sólo "construcción")	11,9	13,0	8,6	10,2	9,1	11,1	8,1	5,7	8,8	3,7	7,4	4,9	6,2	6,2	
Finalización de contrato por tiempo determinado	3,4	6,7	6,7	2,8	3,4	3,9	2,7	3,1	14,0	11,0	4,9	7,8	4,7	4,7	
Bajas decididas por las personas	55,2	49,9	52,7	51,9	45,9	50,9	56,8	51,6	51,9	56,6	56,6	57,0	52,9	52,9	
Renuncia	53,9	48,4	50,5	50,1	44,5	50,3	56,1	50,8	50,7	55,9	55,9	56,1	52,5	52,5	
Jubilación	1,3	1,6	2,3	1,8	1,4	0,7	0,8	0,9	1,2	0,7	0,7	0,9	0,4	0,4	
Otras	3,9	7,2	8,5	6,0	7,8	9,3	3,1	11,7	3,2	4,4	3,2	1,9	5,4	5,4	

Fuente: Dirección General de Estadística y Censos (Ministerio de Hacienda GCBA) sobre la base de datos de MITEYSS-DGEYC. EIL 2009 y 2010.

Cuadro 22 Distribución porcentual de la demanda laboral de las empresas privadas. Ciudad de Buenos Aires. Abril 2009/abril 2010

Demanda laboral de las empresas	2009											2010	
	Abr.	May.	Jun.	Jul.	Ago.	Sep.	Oct.	Nov.	Dic.	Ene.	Feb.	Mar.	Abr.
Total	100,0	100,0	100,0	100,0	100,0	100,0	100,0	100,0	100,0	100,0	100,0	100,0	100,0
No realizaron búsquedas de personal	67,3	70,6	72,4	73,6	73,3	72,3	75,2	69,4	68,9	70,8	68,9	66,0	65,5
Realizaron búsquedas de personal	32,7	29,4	27,6	26,4	26,7	27,7	24,8	30,6	31,1	29,2	31,1	34,0	34,5
Incorporaron todos los puestos buscados	30,3	27,2	26,5	24,8	25,5	26,1	22,7	28,6	28,9	25,1	28,2	30,5	29,7
Incorporaron parte de los puestos buscados	1,5	1,1	0,8	0,7	0,7	1,3	1,1	0,6	0,9	1,9	1,7	1,0	2,7
No incorporaron ninguno de los puestos buscados	0,9	1,2	0,4	0,9	0,5	0,4	1,1	1,4	1,3	2,2	1,2	2,5	2,1

Fuente: Dirección General de Estadística y Censos (Ministerio de Hacienda GCBA) sobre la base de datos de MTEYSS-DGEYC. EIL 2009 y 2010.

Cuadro 23 Distribución porcentual de empresas privadas con puestos vacantes. Ciudad de Buenos Aires. Abril 2009/abril 2010

Período	Empresas con puestos vacantes	Empresas sin puestos vacantes
2009		
Abril	9,1	90,9
Mayo	8,1	91,9
Junio	5,7	94,3
Julio	6,2	93,8
Agosto	8,8	91,2
Septiembre	7,0	93,0
Octubre	8,9	91,1
Noviembre	6,8	93,2
Diciembre	10,5	89,5
2010		
Enero	11,0	89,0
Febrero	13,0	87,0
Marzo	11,3	88,7
Abril	11,7	88,3

Nota: puestos vacantes refiere al puesto de trabajo vacío que la empresa busca activamente cubrir con un trabajador ajeno a la empresa y con fecha máxima de inicio el primer día hábil del mes siguiente. Por ello, el aumento de empresas sin puestos vacantes puede deberse a la plena ocupación de la capacidad instalada o al descenso en la realización de búsqueda de personal para cubrir puestos de trabajo vacíos (véase Cuadro 22).

Fuente: Dirección General de Estadística y Censos (Ministerio de Hacienda GCBA) sobre la base de datos de MTEYSS-DGEYC. EIL 2009 y 2010.

Cuadro 24 Distribución porcentual mensual de puestos vacantes en empresas privadas por sexo.
Ciudad de Buenos Aires. Abril 2009/abril 2010

Período	Varón	Mujer	Indistinto
2009			
Abril	60,2	6,3	33,5
Mayo	58,8	8,1	33,1
Junio	27,4	12,1	60,5
Julio	21,2	11,5	67,2
Agosto	28,7	16,1	55,1
Septiembre	30,6	16,4	53,0
Octubre	33,8	28,7	37,5
Noviembre	18,1	27,8	54,1
Diciembre	16,8	25,0	58,2
2010			
Enero	29,8	11,5	58,6
Febrero	21,9	14,9	63,2
Marzo	21,4	11,2	67,4
Abril	25,3	5,4	69,2

Fuente: Dirección General de Estadística y Censos (Ministerio de Hacienda GCBA) sobre la base de datos de MTEYSS-DGEYC. EIL 2009 y 2010.

Cuadro 25 Distribución porcentual mensual de puestos vacantes en empresas privadas por calificación ocupacional.
Ciudad de Buenos Aires. Abril 2009/abril 2010

Período	Profesional	Técnico	Operativo	No calificado
2009				
Abril	6,7	10,0	64,9	18,4
Mayo	5,1	12,9	78,0	3,9
Junio	13,3	28,1	49,4	9,2
Julio	8,0	11,2	73,4	7,3
Agosto	11,3	22,5	54,1	12,1
Septiembre	12,1	19,7	55,4	12,8
Octubre	4,8	20,2	58,9	16,1
Noviembre	15,8	12,7	57,7	13,8
Diciembre	9,7	12,4	60,4	17,6
2010				
Enero	14,9	13,9	54,8	16,3
Febrero	11,8	16,3	42,4	29,5
Marzo	12,8	16,0	57,1	14,1
Abril	34,2	18,3	38,1	9,4

Fuente: Dirección General de Estadística y Censos (Ministerio de Hacienda GCBA) sobre la base de datos de MTEYSS-DGEYC. EIL 2009 y 2010.

Cuadro 26 Distribución porcentual mensual de puestos no cubiertos en las empresas privadas por sexo. Ciudad de Buenos Aires. Abril 2009/abril 2010

Período	Varón	Mujer	Indistinto
2009			
Abril	84,4	2,9	12,7
Mayo	87,1	0,0	12,9
Junio	29,6	0,0	70,4
Julio	45,9	0,0	54,1
Agosto	41,7	8,6	49,7
Septiembre	26,7	14,0	59,3
Octubre	39,0	5,4	55,6
Noviembre	15,0	13,8	71,2
Diciembre	3,1	5,3	91,6
2010			
Enero	12,9	18,4	68,7
Febrero	30,6	16,5	52,9
Marzo	13,8	9,1	77,1
Abril	10,9	2,3	86,8

Fuente: Dirección General de Estadística y Censos (Ministerio de Hacienda GCBA) sobre la base de datos de MTEYSS-DGEYC. EIL 2009 y 2010.

Cuadro 27 Distribución porcentual mensual de puestos no cubiertos en las empresas privadas por calificación de la tarea. Ciudad de Buenos Aires. Abril 2009/abril 2010

Período	Profesional	Técnico	Operativo	No calificado
2009				
Abril	5,0	9,6	82,7	2,7
Mayo	2,7	7,6	87,3	2,5
Junio	15,3	32,4	45,4	6,9
Julio	7,4	62,6	24,4	5,7
Agosto	15,0	18,3	58,3	8,4
Septiembre	37,2	31,5	25,1	6,3
Octubre	10,1	25,3	64,6	-
Noviembre	34,8	28,5	27,4	9,3
Diciembre	23,8	27,9	33,9	14,4
2010				
Enero	30,4	8,6	46,4	14,6
Febrero	30,7	23,9	38,8	6,7
Marzo	36,1	21,6	37,6	4,6
Abril	57,8	15,8	23,3	3,1

Fuente: Dirección General de Estadística y Censos (Ministerio de Hacienda GCBA) sobre la base de datos de MTEYSS-DGEYC. EIL 2009 y 2010.

Cuadro 28 Evolución de la dotación de personal según expectativas empresarias. Ciudad de Buenos Aires.
Abril 2009/abril 2010

Período	No esperan variación	Esperan altas	Esperan bajas
2009			
Abril	89,3	4,2	6,5
Mayo	90,0	5,3	4,7
Junio	91,2	3,0	5,7
Julio	89,6	4,6	5,8
Agosto	90,2	5,9	3,9
Septiembre	91,5	5,5	3,0
Octubre	88,7	8,2	3,1
Noviembre	90,4	6,4	3,1
Diciembre	91,1	6,8	2,1
2010			
Enero	90,6	7,0	2,5
Febrero	86,5	9,5	4,0
Marzo	88,8	7,7	3,4
Abril	91,4	5,2	3,4

Fuente: Dirección General de Estadística y Censos (Ministerio de Hacienda GCBA) sobre la base de datos de MTEYSS-DGEYC. EIL 2009 y 2010.

Cuadro 29 Tasas de movilidad de la mano de obra por tipo de contratación. Ciudad de Buenos Aires. Abril 2009/abril 2010

Tasa de movilidad y tipo de contratación	2009						2010						
	Abril	Mayo	Junio	Julio	Agosto	Septiembre	Octubre	Noviembre	Diciembre	Enero	Febrero	Marzo	Abril
Tasa de entrada¹	2,7	2,0	2,0	2,4	2,2	2,3	2,4	2,9	2,6	2,6	2,9	3,3	3,0
Personal propio	2,7	2,0	1,9	2,4	2,2	2,3	2,4	3,0	2,6	2,5	2,9	3,3	2,9
Contrato duración indeterminada	2,5	1,9	1,8	2,4	2,0	2,2	2,2	2,8	2,3	2,2	2,7	3,1	2,6
Contrato duración determinada	7,9	3,3	4,2	3,6	9,4	5,7	7,9	7,7	11,1	12,4	11,7	11,0	13,1
Personal de agencias	2,1	1,5	5,8	4,3	3,7	1,7	2,4	0,3	2,3	9,3	2,6	2,8	6,5
Tasa de salida²	2,9	2,2	2,0	2,1	2,3	2,3	2,0	2,5	2,7	2,3	2,6	3,3	2,6
Personal propio	2,9	2,2	2,0	2,1	2,3	2,3	2,0	2,5	2,7	2,3	2,6	3,3	2,6
Contrato duración indeterminada	2,9	2,1	1,8	2,1	2,2	2,2	1,9	2,4	2,4	2,0	2,5	3,0	2,5
Contrato duración determinada	4,6	4,6	5,2	2,4	4,0	5,5	3,6	4,1	14,6	10,0	5,5	11,7	6,5
Personal de agencias	1,1	2,3	2,3	3,0	1,5	4,0	3,9	2,0	1,2	6,4	5,6	3,0	6,3
Tasa de rotación³	2,8	2,1	2,0	2,3	2,2	2,3	2,2	2,7	2,6	2,5	2,8	3,3	2,8
Personal propio	2,8	2,1	2,0	2,2	2,2	2,3	2,2	2,7	2,6	2,4	2,8	3,3	2,7
Contrato duración indeterminada	2,7	2,0	1,8	2,2	2,1	2,2	2,0	2,6	2,3	2,1	2,6	3,1	2,5
Contrato duración determinada	6,2	4,0	4,7	3,0	6,7	5,6	5,8	5,9	12,8	11,2	8,6	11,3	9,8
Personal de agencias	1,6	1,9	4,0	3,7	2,6	2,9	3,2	1,2	1,7	7,8	4,1	2,9	6,4
Tasa de reemplazo⁴	1,5	1,0	0,9	0,9	1,1	1,2	1,1	1,6	1,4	1,3	1,5	1,7	1,6
Personal propio	1,5	1,0	0,9	0,9	1,1	1,2	1,1	1,6	1,4	1,2	1,5	1,7	1,5
Contrato duración indeterminada	1,5	1,0	0,7	0,8	1,0	1,1	1,0	1,5	1,1	1,0	1,4	1,6	1,5
Contrato duración determinada	1,1	1,2	2,6	0,9	1,4	3,0	1,8	1,3	7,8	6,8	1,5	3,3	2,5
Personal de agencias	0,4	0,6	1,1	2,1	0,8	0,3	0,5	0,3	0,6	5,1	1,9	0,8	4,3

¹ Relación porcentual entre la cantidad de altas registradas durante el mes y la cantidad de ocupados a fin del mes anterior.

² Relación porcentual entre la cantidad de bajas registradas durante el mes y la cantidad de ocupados a fin del mes anterior.

³ Promedio simple entre la tasa de entrada y la de salida.

⁴ Proporción de ingresos de personal a nivel de empresas que sustituyen una cantidad equivalente de personal desvinculado. Se calcula como porcentaje del total de ocupados a fin del mes anterior.

Fuente: Dirección General de Estadística y Censos (Ministerio de Hacienda GGBA) sobre la base de datos de MTEYSS-DGEYC. EIL 2009 y 2010.

Cuadro 30 Tasas de movilidad de la mano de obra por calificación de la tarea. Ciudad de Buenos Aires. Abril 2009/abril 2010

Tasa de movilidad y calificación de la tarea	2009												2010	
	Abril	Mayo	Junio	Julio	Agosto	Septiembre	Octubre	Noviembre	Diciembre	Enero	Febrero	Marzo	Abril	
Tasa de entrada¹	2,7	2,0	2,0	2,4	2,2	2,3	2,4	2,9	2,6	2,6	2,9	3,3	3,0	
Profesional	1,5	1,0	1,3	1,3	1,2	1,2	1,2	1,1	0,9	1,5	1,5	1,8	1,6	
Técnico	1,7	1,3	1,2	1,5	1,9	1,4	1,4	1,4	1,4	2,1	1,9	2,9	1,8	
Calificación operativa	2,5	2,0	2,3	2,7	2,3	2,8	2,7	3,8	2,4	2,4	2,9	3,3	3,3	
No calificado	5,1	3,4	2,4	3,4	2,8	3,0	3,5	3,8	4,2	4,1	4,7	4,3	4,0	
Tasa de salida²	2,9	2,2	2,0	2,1	2,3	2,3	2,0	2,5	2,7	2,3	2,6	3,3	2,6	
Profesional	1,7	0,9	1,1	1,3	0,8	1,1	1,2	1,1	1,9	1,0	2,0	1,8	1,9	
Técnico	1,9	1,7	1,0	1,1	1,0	1,6	1,5	1,8	1,9	1,7	1,7	2,2	1,4	
Calificación operativa	2,9	2,2	2,2	2,3	2,3	2,6	2,3	3,2	2,8	2,6	2,7	3,5	2,9	
No calificado	4,9	3,6	3,1	3,2	3,9	3,1	2,5	2,6	4,1	3,0	3,5	4,4	3,6	
Tasa de rotación³	2,8	2,1	2,0	2,3	2,2	2,3	2,2	2,7	2,6	2,5	2,8	3,3	2,8	
Profesional	1,6	1,0	1,2	1,3	1,0	1,1	1,2	1,1	1,4	1,2	1,7	1,8	1,7	
Técnico	1,8	1,5	1,1	1,3	1,5	1,5	1,5	1,6	1,6	1,9	1,8	2,6	1,6	
Calificación operativa	2,7	2,1	2,3	2,5	2,3	2,7	2,5	3,5	2,6	2,5	2,8	3,4	3,1	
No calificado	5,0	3,5	2,7	3,3	3,4	3,1	3,0	3,2	4,2	3,5	4,1	4,4	3,8	
Tasa de reemplazo⁴	1,5	1,0	0,9	0,9	1,1	1,2	1,1	1,6	1,4	1,3	1,5	1,7	1,6	
Profesional	0,9	0,4	0,3	0,3	0,2	0,3	0,4	0,2	0,4	0,5	0,6	0,5	0,6	
Técnico	0,7	0,5	0,3	0,5	0,6	0,4	0,6	0,6	0,7	0,9	0,7	1,1	0,4	
Calificación operativa	1,3	0,9	0,9	0,9	1,0	1,3	1,3	2,1	1,4	1,3	1,5	1,9	1,8	
No calificado	2,9	1,6	1,1	1,2	1,5	1,3	1,1	1,4	1,9	1,6	2,0	2,1	2,1	

¹ Relación porcentual entre la cantidad de altas registradas durante el mes y la cantidad de ocupados a fin del mes anterior.

² Relación porcentual entre la cantidad de bajas registradas durante el mes y la cantidad de ocupados a fin del mes anterior.

³ Promedio simple entre la tasa de entrada y la de salida.

⁴ Proporción de ingresos de personal a nivel de empresas que sustituyen una cantidad equivalente de personal desvinculado. Se calcula como porcentaje del total de ocupados a fin de mes anterior.

Fuente: Dirección General de Estadística y Censos (Ministerio de Hacienda GCBA) sobre la base de datos de MITEYSS-DGEYC. EIL 2009 y 2010.

Cuadros

Cuadro 1	Pasajeros que utilizaron los medios de transporte público (miles). Ciudad de Buenos Aires. Marzo 2009/marzo 2010	103
Cuadro 2	Usuarios de líneas de subterráneos (miles). Ciudad de Buenos Aires. Marzo 2009/marzo 2010	104
Cuadro 3	Usuarios de líneas de ferrocarriles de acceso a la Ciudad de Buenos Aires (miles). Ciudad de Buenos Aires. Marzo 2009/marzo 2010	104
Cuadro 4	Vehículos que transitaron las autopistas de acceso a la Ciudad (miles). Ciudad de Buenos Aires. Marzo 2009/marzo 2010	105
Cuadro 5	Recaudación y circulación de vehículos que transitan por las autopistas. Ciudad de Buenos Aires. Marzo 2009/marzo 2010	105
Cuadro 6	Licencias de conducir. Otorgadas y renovadas. Ciudad de Buenos Aires. Enero/abril 2010	106

» Transporte

La cantidad de pasajeros que utilizan los distintos modos de transporte público (transporte automotor, ferrocarriles y subtes) se corresponden con la cantidad de boletos vendidos por las compañías que proveen los servicios.

Para las autopistas de acceso a la Ciudad los datos corresponden al flujo vehicular pasante por los puestos de peaje ubicados en la autopista Buenos Aires-La Plata y en los accesos Norte, Oeste y Ricchieri, quedando excluida la autopista Ezeiza-Cañuelas.

La circulación refleja la cantidad total de vehículos pasantes, incluyendo a los exentos de pago (ambulancias, policía, bomberos, gendarmería, y servicio penitenciario). La recaudación corresponde a los pagos por cabina de peaje y el telepeaje.

Se presenta también los datos de las licencias de conducir otorgadas y renovadas.

Cuadro 1 Pasajeros que utilizaron los medios de transporte público (miles). Ciudad de Buenos Aires. Marzo 2009/marzo 2010

Período	Total	Subtes	Líneas de transporte de colectivos				Ferro-carriles ⁴
			D.F. ¹	Grupo 1 ²	Grupo 2 ³	Subtotal	
2009							
Marzo	202.684	25.230	28.624	106.910	5.034	140.568	36.886
Abril	203.733	25.445	29.591	109.311	3.360	142.262	36.026
Mayo	203.168	25.177	29.132	107.308	5.297	141.737	36.254
Junio	192.243	26.114	27.455	98.274	4.720	130.449	35.680
Julio	170.848	22.381	23.864	87.272	4.272	115.408	33.059
Agosto	188.059	25.553	27.097	94.508	4.738	126.343	36.110
Septiembre	202.191	26.564	28.720	104.256	4.949	137.925	37.702
Octubre	205.302	26.228	29.665	105.604	4.880	140.149	38.925
Noviembre	202.000	23.127	29.514	106.946	4.943	141.403	37.470
Diciembre	192.523	22.219	27.966	101.122	4.799	133.887	36.417
2010							
Enero	175.385	18.400	25.420	95.793	4.542	125.738	31.247
Febrero	170.164	19.063	24.546	90.872	4.443	119.861	31.240
Marzo	199.643	25.439	28.721	102.758	4.606	136.085	38.119
Variación porcentual							
Marzo 2010 respecto febrero 2010	17,3	33,4	17,0	13,1	3,7	13,5	22,0
Marzo 2010 respecto marzo 2009	-1,5	0,8	0,3	-3,9	-8,5	-3,2	3,3
Enero/marzo 2010 respecto enero/marzo 2009	-6,2	-8,6	-6,0	-5,9	-4,7	-5,9	-5,5

¹ Líneas de colectivos que cumplen la totalidad de su recorrido en la Ciudad de Buenos Aires.

² Líneas de colectivos que tienen una de las cabeceras en la Ciudad de Buenos Aires y las restantes en alguna localidad del Conurbano Bonaerense.

³ Líneas de colectivos que realizan recorridos de media distancia partiendo de la Ciudad de Buenos Aires.

⁴ Comprende el servicio ferroviario prestado en la Ciudad de Buenos Aires y alrededores a través de las líneas Mitre, Sarmiento, Roca, Urquiza, San Martín, Belgrano Norte y Sur.

Fuente: CEDEM, Dirección General de Estadística y Censos (Ministerio de Hacienda GCBA), sobre la base de los datos de INDEC. ISSP.

Cuadro 2 Usuarios de líneas de subterráneos (miles). Ciudad de Buenos Aires. Marzo 2009/marzo 2010

Período	Total subte	Línea A	Línea B	Línea C	Línea D	Línea E	Línea H	Premetro
2009								
Marzo	25.230	4.344	7.325	4.748	6.463	1.926	314	110
Abril	25.445	4.421	7.166	4.746	6.755	1.936	318	103
Mayo	25.177	4.299	7.187	4.672	6.698	1.901	318	102
Junio	26.113	4.442	7.586	4.806	6.876	1.964	330	109
Julio	22.381	3.814	6.633	4.378	5.558	1.601	298	99
Agosto	25.554	4.293	7.498	4.729	6.716	1.882	329	107
Septiembre	26.564	4.493	7.690	4.874	7.108	1.973	324	102
Octubre	26.228	4.415	7.619	4.904	6.968	1.897	325	100
Noviembre	23.127	3.820	6.739	4.364	6.117	1.714	292	81
Diciembre	22.219	3.637	6.508	4.185	5.851	1.672	281	85
2010								
Enero	18.400	3.222	5.429	3.870	4.239	1.300	255	85
Febrero	19.063	3.336	5.548	3.777	4.736	1.349	244	73
Marzo	25.439	4.467	7.319	4.736	6.664	1.859	316	78
Variación porcentual								
Marzo 2010 respecto febrero 2010	33,4	33,9	31,9	25,4	40,7	37,8	29,7	6,5
Marzo 2010 respecto marzo 2009	0,8	2,8	-0,1	-0,3	3,1	-3,5	0,5	29,0
Enero/marzo 2010 respecto enero/marzo 2009	-8,6	-5,5	-9,3	-6,5	-10,1	-13,1	-3,4	-31,1

Fuente: CEDEM, Dirección General de Estadística y Censos (Ministerio de Hacienda GCBA), sobre la base de los datos de INDEC. ISSP.

Cuadro 3 Usuarios de líneas de ferrocarriles de acceso a la Ciudad de Buenos Aires (miles). Ciudad de Buenos Aires. Marzo 2009/marzo 2010

Período	Total	Ex Roca	Sarmiento	Mitre	Belgrano Norte	San Martín	Urquiza	Belgrano Sur
2009								
Marzo	36.886	11.090	9.419	5.702	3.741	4.075	1.925	934
Abril	36.026	10.726	9.284	5.510	3.739	3.925	1.908	934
Mayo	36.254	11.041	9.315	5.219	3.820	4.011	1.901	947
Junio	35.680	11.102	8.841	5.144	3.619	4.062	1.957	955
Julio	33.059	10.227	8.455	4.422	3.361	3.838	1.781	975
Agosto	36.110	11.297	9.035	5.047	3.676	4.123	1.884	1.048
Septiembre	37.702	11.700	9.189	5.755	3.737	4.231	2.056	1.034
Octubre	38.925	12.053	9.578	5.926	3.841	4.351	2.075	1.101
Noviembre	37.470	11.521	9.357	5.746	3.661	4.216	1.934	1.035
Diciembre	36.417	10.912	9.259	5.683	3.628	4.038	1.885	1.012
2010								
Enero	31.247	9.412	7.807	4.626	3.178	3.650	1.571	1.003
Febrero	31.240	9.598	7.661	4.642	3.145	3.623	1.626	945
Marzo	38.119	11.885	9.289	5.565	3.779	4.401	2.062	1.138
Variación porcentual								
Marzo 2010 respecto Febrero 2010	22,0	23,8	21,3	19,9	20,2	21,5	26,8	20,4
Marzo 2010 respecto marzo 2009	3,3	7,2	-1,4	-2,4	1,0	8,0	7,2	21,8
Enero/marzo 2010 respecto enero/marzo 2009	-5,5	-1,5	-9,5	-1,4	-6,3	-0,6	-4,4	9,3

Fuente: CEDEM, Dirección General de Estadística y Censos (Ministerio de Hacienda GCBA), sobre la base de los datos de INDEC. ISSP.

Cuadro 4 Vehículos que transitaron las autopistas de acceso a la Ciudad (miles). Ciudad de Buenos Aires. Marzo 2009/marzo 2010

Período	Autopistas de acceso a la Ciudad ¹		
	Autos	Colectivos y camiones livianos	Subtotal
2009			
Marzo	24.659	2.264	26.923
Abril	24.572	2.250	26.822
Mayo	25.493	2.256	27.749
Junio	23.759	2.204	25.962
Julio	24.444	2.272	26.717
Agosto	26.225	2.328	28.554
Septiembre	25.613	2.400	28.013
Octubre	27.375	2.508	29.882
Noviembre	26.376	2.482	28.858
Diciembre	27.891	2.531	30.422
2010			
Enero	23.693	2.324	26.017
Febrero	23.042	2.240	25.282
Marzo	27.144	2.686	29.829
Variación porcentual			
Marzo 2010 respecto de marzo 2009	17,8	19,9	18,0
Marzo 2010 respecto marzo 2009	10,1	18,6	10,8
Enero/marzo 2010 respecto enero/marzo 2009	4,0	10,5	4,5

¹ Incluye la autopista Buenos Aires-La Plata y los accesos Norte, Oeste y Ricchieri, excluye la autopista Ezeiza-Cañuelas.

Fuente: CEDEM, Dirección General de Estadística y Censos (Ministerio de Hacienda GCBA), sobre la base de los datos de INDEC. ISSP.

Cuadro 5 Recaudación y circulación de vehículos que transitan por las autopistas. Ciudad de Buenos Aires. Marzo 2009/marzo 2010

Período	Recaudación (pesos)	Circulación (vehículos)
2009		
Marzo	20.969.440	9.304.502
Abril	20.328.308	9.070.829
Mayo	20.724.982	9.225.362
Junio	20.791.263	9.187.806
Julio	20.062.082	8.980.921
Agosto	21.957.761	9.808.302
Septiembre	21.242.376	9.813.676
Octubre	23.098.382	10.274.137
Noviembre	22.137.091	9.847.978
Diciembre	26.410.823	10.006.886
2010		
Enero	19.790.639	8.554.494
Febrero	21.633.099	8.246.516
Marzo	23.865.107	9.990.724
Variación porcentual		
Marzo 2010 respecto febrero 2010	10,3	21,2
Marzo 2010 respecto marzo 2009	-41,9	7,4
Enero/marzo 2010 respecto enero/marzo 2009	-68,1	66,8

Fuente: AUSA.

Cuadro 6 Licencias de conducir. Otorgadas y renovadas. Ciudad de Buenos Aires. Enero/abril 2010

Mes	Total	Otorgamiento			Renovación		
		Total	A varones	A mujeres	Total	A varones	A mujeres
Total	83.547	17.542	11.978	5.564	66.005	48.418	17.587
Enero	29.855	5.830	4.140	1.690	24.025	17.638	6.387
Febrero	24.174	5.382	3.628	1.754	18.792	13.725	5.067
Marzo	29.518	6.330	4.210	2.120	23.188	17.055	6.133
Abril	26.267	5.625	3.785	1.840	20.642	15.184	5.458

Fuente: Dirección General de Estadística y Censos (Ministerio de Hacienda GCBA) sobre la base de datos de la Dirección General de Licencias (Ministerio de Justicia y Seguridad).



» Estadísticas Sociodemográficas

Cuadros

Cuadro 1	Asistentes a actividades de los museos del GCBA por tipo de actividad. Ciudad de Buenos Aires. Año 2009	112
Cuadro 2	Lectores en bibliotecas del GCBA por biblioteca. Ciudad de Buenos Aires. Marzo 2009/marzo 2010	113
Cuadro 3	Funciones y asistentes al Complejo Teatral de Buenos Aires por teatro. Ciudad de Buenos Aires. Marzo 2009/marzo 2010	114
Cuadro 4	Actividades culturales y asistentes al Centro Cultural Recoleta por tipo de actividad. Ciudad de Buenos Aires. Abril 2009/abril 2010	115
Cuadro 5	Actividades culturales y asistentes a los centros culturales barriales por tipo de actividad. Ciudad de Buenos Aires. Marzo 2009/marzo 2010	116
Cuadro 6	Circulación neta pagada de diarios nacionales por diario. Ciudad de Buenos Aires y alrededores. Abril 2009/abril 2010	117
Cuadro 7	Espectadores de cine por origen de la película. Ciudad de Buenos Aires. Año 2009	117

» Cultura

Esta sección presenta información sobre la cantidad y el tipo de actividades relacionadas con el arte y la cultura realizadas en la Ciudad de Buenos Aires y el público que concurre a cada una de ellas. Se centra en los organismos dependientes del GCBA (museos, bibliotecas, teatros y centros culturales) e incluye, también, información estadística acerca de la circulación de diarios nacionales y espectadores de cine.

Los datos fueron proporcionados por las distintas áreas responsables del GCBA a través del Ministerio de Cultura, por el Instituto Verificador de Circulación (IVC) y por el Instituto Nacional de Cine y Artes Audiovisuales (INCAA).

Para mejor comprensión del contenido se enuncian las siguientes definiciones:

Actividad cultural: actividad relacionada con las diversas expresiones de las artes y la cultura que se brinda al público como parte de la programación de un organismo. Comprende las exposiciones o muestras, espectáculos de danza, conciertos o recitales, obras teatrales, proyecciones cinematográficas o de video, realización de ferias y otras.

Asistente: cantidad de veces que una persona participa de una actividad cultural. No debe ser considerado como sinónimo de individuo, debido a que un mismo sujeto puede asistir más de una vez a una misma actividad cultural.

Circulación neta pagada: cantidad de ejemplares efectivamente pagados de diarios o revistas (circulación bruta menos devoluciones).

Espectador: asistente que abona entrada a una función de cine.

Función: cada una de las veces que se ofrece un espectáculo.

Lector: cantidad de veces que una persona asiste a una biblioteca para consultar o retirar libros. Equivale a la noción de "asistente" a actividades culturales.

Megaevento: tipo de actividad cultural que involucra la realización simultánea de un conjunto de actividades organizado en torno a una única temática. Por ejemplo, un megaevento de tango puede incluir talleres, conciertos, cursos y conferencias que se realizan en simultáneo en varias salas de un centro cultural o teatro, durante un período de tiempo determinado.

Visita guiada: visita grupal asistida por un guía especializado, perteneciente al organismo que brinda la actividad.

Cuadro 1 Asistentes a actividades de los museos del GCBA por tipo de actividad. Ciudad de Buenos Aires.
Año 2009

Período	Tipo de actividad			
	Total	Actividad cultural	Visita guiada	Biblioteca
Total	666.272	607.411	55.192	3.669
Enero	19.206	17.653	1.461	92
Febrero	18.735	16.892	1.649	194
Marzo	24.365	22.244	1.840	281
Abril	28.689	24.080	4.372	237
Mayo	252.915	237.917 ^a	14.720	278
Junio	29.601	21.861	7.402	338
Julio ¹	25.411	23.910	1.047	454
Agosto	46.426	41.082	5.031	313
Septiembre	35.655	30.791	4.441	423
Octubre	40.921	33.554	6.965	402
Noviembre	119.997	114.439 ^b	5.141	417
Diciembre	24.351	22.988	1.123	240

^a Incluye 130.000 asistentes a la exposición del Museo Eduardo Sívori y 70.000 asistentes a la exposición de la Dirección General de Museos en el marco de la feria de arte contemporáneo Arte BA.

^b Incluye 57.665 asistentes a la "Noche de los Museos".

¹ Mes en el que se declaró la alerta sanitaria por la pandemia de Gripe H1N1 y se suspendieron actividades.

Nota: no incluye asistentes estimados ni a actividades docentes.

Fuente: Dirección General de Estadística y Censos (Ministerio de Hacienda GCBA) sobre la base de datos del Ministerio de Cultura. Dirección General de Museos.

Cuadro 2 Lectores en bibliotecas del GGBA por biblioteca. Ciudad de Buenos Aires. Marzo 2009/marzo 2010

Biblioteca	Período												
	Mar.	Abr.	May.	Jun.	Jul. ¹	Ago.	Sep.	Oct.	Nov.	Dic.	Ene.	Feb.	Mar.
Total	15.396	15.290	14.587	16.343	8.273	15.676	16.424	16.602	15.587	11.738	2.860	10.370	14.221
Subtotal adultos	12.576	12.420	12.341	13.644	7.052	12.879	13.520	13.397	12.874	10.193	2.600	8.931	12.218
Alfonsina Storni	212	217	181	278	178	236	282	275	247	214	s/a	169	220
Antonio Devoto	696	438	465	694	321	528	433	546	711	366	230	351	444
Benito Lynch	69	88	101	71	49	60	92	69	72	44	s/a	42	63
Carlos Guido Spano	593	635	694	625	406	897	1.119	971	888	528	s/a	611	713
Circe	6	4	8	6	6	7	6	5	5	3	9	5	9
Chorroarín	262	291	296	320	238	395	413	379	382	294	s/a	254	308
Del Barco Centenera	1.306	1.741	1.361	1.853	744	2.082	2.016	2.263	1.945	1.130	s/a	1.086	1.734
Estanislao del Campo	459	432	394	354	s/a	s/a	s/a	s/a	s/a	s/a	s/a	150	403
Evaristo Carriego	23	25	26	24	23	24	21	38	27	25	s/a	18	30
Fernández Moreno	221	254	244	260	138	240	235	258	269	218	s/a	197	291
Hilario Ascasubi	201	203	214	232	198	223	250	287	259	220	s/a	195	270
Julio C. Sagüier	400	392	403	494	377	437	465	525	441	371	s/a	369	572
Javier Villafañe	944	901	483	157	14	94	133	165	411	356	s/a	242	397
Joaquín V. González	148	173	285	170	117	186	209	217	237	180	180	155	236
José Hernández	325	381	538	670	300	454	314	256	238	230	s/a	220	252
José Mármol	1.669	1.428	1.586	1.754	716	1.543	1.518	1.565	1.303	1.159	s/a	1.179	1.397
Julio Cortázar	351	353	506	389	136	461	435	461	447	378	s/a	325	430
La Prensa	849	798	786	864	343	764	821	775	708	584	s/a	257	566
Leopoldo Lugones	1.473	1.318	1.282	1.423	858	1.284	1.410	1.366	1.363	1.213	1.326	1.128	1.405
Manuel Gálvez	409	454	599	894	603	1.077	1.079	1.016	978	854	s/a	475	600
Mariano Pelliza	226	239	224	260	133	213	302	287	267	272	s/a	209	274
Mediateca de Patrimonio	101	163	144	248	96	242	271	249	251	212	s/a	668	242
Miguel Cané	992	878	857	906	624	772	1.008	823	847	760	244	13	857
Parque de la Ciudad	///	///	///	///	///	///	///	///	///	///	///	191	26
Rafael Obligado	118	104	135	126	72	124	117	129	154	150	s/a	108	118
Ricardo Güiraldes	431	406	435	463	295	427	451	374	344	380	611	268	361
Saavedra	92	104	94	109	67	109	120	98	80	52	s/a	46	s/a
Subtotal infantiles	2.820	2.870	2.246	2.699	1.221	2.797	2.904	3.205	2.713	1.545	260	1.439	2.003
Alvaro Yunque	323	338	466	485	317	419	557	463	457	170	s/a	281	383
Antonio Devoto	118	64	67	115	47	48	53	129	118	40	31	56	103
Benito Lynch	11	32	64	204	17	115	88	102	44	16	s/a	26	12
Del Barco Centenera	744	936	361	466	271	766	803	1.328	866	281	s/a	308	438
Enrique Banchs	240	230	269	766	117	328	433	319	333	314	s/a	195	290
Julio C. Sagüier	127	95	99	126	241	362	386	333	194	125	s/a	183	169
Javier Villafañe	974	887	531	199	12	391	153	169	358	310	s/a	145	251
Joaquín V. González	61	83	135	122	41	92	179	139	133	90	80	73	112
Leopoldo Lugones	154	144	144	153	93	118	174	142	132	129	77	96	130
Miguel Cané	68	61	110	63	65	158	78	81	78	70	72	76	115

¹ Mes en el que se declaró la alerta sanitaria por la pandemia de Gripe H1N1.

s/a sin actividad.

Nota: a partir del año 2000 se incorporaron, en algunas de las bibliotecas, salas especiales destinadas a los niños, denominadas bibliotecas infantiles. Las mismas orientan su oferta hacia un público de hasta 12 años de edad aproximadamente.

Fuente: Dirección General de Estadística y Censos (Ministerio de Hacienda GGBA) sobre la base de datos del Ministerio de Cultura. Dirección del Libro y Promoción de la Lectura.

Cuadro 3 Funciones y asistentes al Complejo Teatral de Buenos Aires por teatro. Ciudad de Buenos Aires. Marzo 2009/marzo 2010

Período	Teatro																			
	Total				General San Martín ¹				Presidente Alvear				Regio				De la Ribera			
	Funciones	Asistentes	Funciones	Asistentes	Funciones	Asistentes	Funciones	Asistentes	Funciones	Asistentes	Funciones	Asistentes	Funciones	Asistentes	Funciones	Asistentes	Funciones	Asistentes		
2009																				
Marzo	98	10.892	77	4.479	5	2.414	s/a	s/a	4	266	12	3.733								
Abril	136	14.359	94	5.553	6	1.992	2.633	9	1.100	14	1.100	3.081								
Mayo	224	34.460	151	19.277	26	5.658	4.760	17	4.241	28	4.241	524								
Junio	222	41.949	159	25.482	28	8.747	4.689	15	1.624	11	1.624	1.407								
Julio ²	164	23.980	126	20.124	2	923	s/a	s/a	23	1.736	13	1.197								
Agosto	237	35.857	171	25.858	25	6.387	s/a	s/a	25	1.373	16	2.239								
Septiembre	245	38.333	187	28.636	17	3.202	3.905	15	1.456	18	1.456	1.134								
Octubre	142	15.787	129	13.003	s/a	s/a	2.529	10	255	3	255	s/a								
Noviembre	215	33.174	176	23.803	14	3.767	3.852	15	619	7	619	1.133								
Diciembre	53	15.982	43	12.444	10	3.538	s/a	s/a	s/a	s/a	s/a	s/a								
2010																				
Enero	69	12.104	57	9.814	12	2.290	s/a	s/a	s/a	s/a	s/a	s/a								
Febrero	162	24.438	146	21.450	16	2.988	s/a	s/a	s/a	s/a	s/a	s/a								
Marzo	183	20.712	158	15.438	17	4.240	s/a	s/a	8	1.034	s/a	s/a								

¹ Incluye las salas Leopoldo Lugones, Martín Coronado, Casacuberta, Carlos Morel y Cunill Cabanellas.

² Mes en el que se declaró la alerta sanitaria por la pandemia de Gripe H1N1 y se suspendieron actividades.

s/a sin actividad.

Nota: no incluye asistentes a las actividades de verano organizadas por el Complejo Teatral de Buenos Aires realizadas fuera de los teatros mencionados.

Fuente: Dirección General de Estadística y Censos (Ministerio de Hacienda GGBA) sobre la base de datos del Ministerio de Cultura. Complejo Teatral de Buenos Aires.

Cuadro 4 Actividades culturales y asistentes al Centro Cultural Recoleta por tipo de actividad. Ciudad de Buenos Aires. Abril 2009/abril 2010

Período	Tipo de actividad																
	Exposición			Música			Teatro			Danza			Cine				
	Actividades	Asistentes	Total	Actividades	Asistentes	Total	Actividades	Asistentes	Total	Actividades	Asistentes	Total	Actividades	Asistentes	Total		
2009																	
Abril	62	161.327		13	151.853		11	1.023		30	6.816		6	1.500		2	135
Mayo	39	160.658		28	159.637		8	711		-	-		-	-		3	310
Junio	39	140.071		28	137.990		2	86		-	-		-	-		9	1.995
Julio ²	33	65.881		29	65.090		2	285		-	-		-	-		2	506
Agosto	33	76.207		19	74.860		6	744		-	-		3	285		5	318
Septiembre	23	66.045		17	65.450		3	300		-	-		1	100		2	195
Octubre	24	79.314		16	78.545		2	185		-	-		-	-		6	584
Noviembre	43	94.718		31	93.550		-	500		-	-		-	-		12	668
Diciembre	37	98.250		28	73.580		6	24.500		-	-		-	-		3	170
2010																	
Enero	29	66.298		22	65.850		-	-		7	448		-	-		-	-
Febrero	34	59.516		18	57.540		-	-		16	1.976		-	-		-	-
Marzo	48	69.800		20	62.524		-	-		28	7.276		-	-		-	-
Abril	80	117.353		34	97.450		1	105		41	19.378		-	-		4	420

¹ Incluye las exposiciones inauguradas en el mes más las que continúan de meses anteriores, la suma de los parciales podría llevar a la duplicación de la información y no coincidir con la cantidad de exposiciones efectivamente realizadas.

² Mes en el que se declaró la alerta sanitaria por la pandemia de Gripe H1N1.

Fuente: Dirección General de Estadística y Censos (Ministerio de Hacienda GCBA) sobre la base de datos del Ministerio de Cultura. Centro Cultural Recoleta.

Cuadro 5 Actividades culturales y asistentes a los centros culturales barriales por tipo de actividad.
Ciudad de Buenos Aires. Marzo 2009/marzo 2010

Período	Total		Tipo de actividad							
			Cine y video		Culturas urbanas		Danza		Música	
	Activi- dades	Asistentes	Activi- dades	Asistentes	Activi- dades	Asistentes	Activi- dades	Asistentes	Activi- dades	Asistentes
2009										
Marzo	179	25.192	14	489	11	2.745	28	1.672	32	4.478
Abril	240	39.290	34	964	10	1.548	40	8.373	33	4.602
Mayo	339	63.587	24	785	17	3.534	45	7.371	48	5.117
Junio	277	46.255	24	972	15	3.509	40	5.847	50	4.946
Julio ¹	89	7.534	2	60	-	-	5	208	7	526
Agosto	281	49.045	24	964	16	5.519	40	5.003	54	5.384
Septiembre	285	42.348	28	714	12	2.879	45	5.653	62	5.071
Octubre	347	48.865	28	637	8	1.630	56	6.956	68	5.992
Noviembre	406	98.772	22	835	7	1.045	70	10.388	60	5.631
Diciembre	356	81.242	18	612	11	1.880	58	9.483	42	5.437
2010										
Enero	32	6.255	-	-	-	-	9	331	9	1.364
Febrero	66	21.275	4	100	3	115	17	1.176	12	2.514
Marzo	152	28.204	14	212	2	1.340	32	4.252	26	3.663

Continúa

Cuadro 5 Actividades culturales y asistentes a los centros culturales barriales por tipo de actividad.
Ciudad de Buenos Aires. Marzo 2009/marzo 2010

Conclusión

Período	Tipo de actividad									
	Teatro		Megaevento		Exposición y muestra		Conferencia, jornada y presentación		Otro	
	Activi- dades	Asistentes	Activi- dades	Asistentes	Activi- dades	Asistentes	Activi- dades	Asistentes	Activi- dades	Asistentes
2009										
Marzo	52	4.620	18	1.375	19	9.409	3	144	2	260
Abril	78	10.695	6	825	21	11.480	13	668	5	135
Mayo	106	11.760	26	5.908	25	22.285	37	2.060	11	4.767
Junio	78	6.865	12	1.312	29	19.862	23	1.944	6	998
Julio ¹	54	2.816	2	150	15	3.642	4	132	-	-
Agosto	86	9.043	12	3.553	30	17.645	11	372	8	1.562
Septiembre	61	6.455	13	2.318	40	17.201	11	507	13	1.550
Octubre	83	8.471	18	3.600	38	17.158	39	3.358	9	1.063
Noviembre	112	12.241	29	42.260	45	20.501	34	2.091	27	3.780
Diciembre	84	11.936	15	13.859	66	26.023	28	2.622	34	9.390
2010										
Enero	7	680	3	3.060	4	820	-	-	-	-
Febrero	12	890	8	14.000	8	2.410	-	-	2	70
Marzo	46	5.216	9	1.870	14	10.998	5	228	4	425

¹ Mes en el que se declaró la alerta sanitaria por la pandemia de Gripe H1N1 y se suspendieron actividades.

Fuente: Dirección General de Estadística y Censos (Ministerio de Hacienda GCBA) sobre la base de datos del Ministerio de Cultura. Dirección de Promoción Cultural.

Cuadro 6 Circulación neta pagada de diarios nacionales por diario. Ciudad de Buenos Aires y alrededores. Abril 2009/abril 2010

Período	Total	Diario			
		Clarín	La Nación	Olé	Popular
2009					
Abril	15.428.040	8.466.090	3.612.900	952.770	2.396.280
Mayo	15.862.920	8.782.320	3.673.140	961.800	2.445.660
Junio	15.241.620	8.413.380	3.563.610	884.220	2.380.410
Julio	15.674.282	8.462.814	3.609.702	1.135.871	2.465.895
Agosto	16.128.928	8.721.695	3.758.130	1.154.192	2.494.911
Septiembre	15.009.420	8.126.280	3.535.290	982.080	2.365.770
Octubre	15.897.079	8.463.930	3.736.120	1.199.545	2.497.484
Noviembre	15.035.543	8.196.096	3.536.318	969.818	2.333.311
Diciembre	14.763.510	7.903.260	3.530.820	936.270	2.393.160
2010					
Enero	14.190.780	7.529.160	3.298.650	934.830	2.428.140
Febrero	13.171.452	6.905.808	3.164.840	889.756	2.211.048
Marzo	15.137.734	7.909.371	3.688.008	1.040.732	2.499.623
Abril	14.655.990	7.590.900	3.669.120	999.540	2.396.430

Nota: refiere a la circulación neta pagada de diarios nacionales en el ámbito de la Ciudad de Buenos Aires y de las localidades situadas en un radio de 60 km de la Ciudad. Sólo se consignan los datos correspondientes a los diarios inscriptos en el Instituto Verificador de Circulación (ivc).

Fuente: Dirección General de Estadística y Censos (Ministerio de Hacienda GCBA) sobre la base de datos del Instituto Verificador de Circulación (ivc).

Cuadro 7 Espectadores de cine por origen de la película. Ciudad de Buenos Aires. Año 2009

Periodo	Total	Origen	
		Extranjeras	Argentinas
Total	9.223.533	7.602.426	1.621.107
Enero	890.787	835.566	55.221
Febrero	806.750	794.564	12.186
Marzo	709.635	625.941	83.694
Abril	750.491	593.380	157.111
Mayo	714.897	674.873	40.024
Junio	710.795	670.752	40.043
Julio	766.461	728.532	37.929
Agosto	917.331	595.440	321.891
Septiembre	946.108	484.307	461.801
Octubre	727.328	465.748	261.580
Noviembre	678.439	555.499	122.940
Diciembre	604.511	577.824	26.687

Nota: la cantidad de espectadores se toma de la cantidad de entradas vendidas.

Fuente: Dirección General de Estadística y Censos (Ministerio de Hacienda GCBA) sobre la base de datos del Instituto Nacional de Cine y Artes Audiovisuales (INCAA).

Cuadros

Cuadro 1

Visitas guiadas y asistentes a la Reserva Ecológica Costanera Sur por tipo de visita guiada y tipo de asistente. Ciudad de Buenos Aires. Abril 2009/abril 2010

121

» Esparcimiento

Esta sección incluye información de actividades relacionadas con el esparcimiento en la Ciudad de Buenos Aires y refiere a las visitas guiadas y a los asistentes a la Reserva Ecológica Costanera Sur.

Los datos provienen de la Reserva Ecológica Costanera Sur (Ministerio de Ambiente y Espacio Público).

Para mejor comprensión del contenido se enuncian las siguientes definiciones:

Asistente: cantidad de veces que una persona participa de una actividad. No debe ser considerado como sinónimo de individuo, debido a que un mismo sujeto puede asistir más de una vez a una misma actividad.

Visita guiada: visita grupal asistida por un guía especializado perteneciente al organismo que brinda la actividad.

Cuadro 1 Visitas guiadas y asistentes a la Reserva Ecológica Costanera Sur por tipo de visita guiada y tipo de asistente. Ciudad de Buenos Aires. Abril 2009/abril 2010

Período	Visitas guiadas	Total	Asistentes		
			Tipo de visita guiada		
			Diurna		Nocturna
			Tipo de asistente		
Estudiante	Público en general				
2009					
Abril	38	656	358	201	97
Mayo	55	962	703	166	93
Junio	63	1.211	787	301	123
Julio ¹	19	284	104	107	73
Agosto	26	306	129	125	52
Septiembre	45	790	575	138	77
Octubre	72	1.273	1.017	118	138
Noviembre	49	1.027	743	205	79
Diciembre	25	377	185	72	120
2010					
Enero	16	226	-	67	159
Febrero	15	223	-	45	178
Marzo	37	637	403	126	108
Abril	52	896	504	303	89

¹ Mes en el que se declaró la alerta sanitaria por la pandemia de Gripe H1N1 y se suspendieron visitas guiadas.

Fuente: Dirección General de Estadística y Censos (Ministerio de Hacienda GCBA) sobre la base de datos del Ministerio de Ambiente y Espacio Público. Reserva Ecológica Costanera Sur.

Cuadros

Cuadro 1	Nacimientos inscriptos en el Registro Civil por residencia habitual. Ciudad de Buenos Aires. Marzo 2009/marzo 2010	126
Cuadro 2	Defunciones inscriptas en el Registro Civil por residencia habitual. Ciudad de Buenos Aires. Marzo 2009/marzo 2010	126
Cuadro 3	Defunciones de menores de 1 año inscriptas en el Registro Civil por residencia habitual. Ciudad de Buenos Aires. Marzo 2009/marzo 2010	127
Cuadro 4	Defunciones fetales inscriptas en el Registro Civil por residencia habitual. Ciudad de Buenos Aires. Marzo 2009/marzo 2010	127
Cuadro 5	Matrimonios inscriptos en el Registro Civil. Ciudad de Buenos Aires. Marzo 2009/marzo 2010	128
Cuadro 6	Divorcios vinculares inscriptos en el Registro Civil. Ciudad de Buenos Aires. Abril 2009/abril 2010	128
Cuadro 7	Uniones civiles inscriptas en el Registro Civil por composición de la pareja. Ciudad de Buenos Aires. Abril 2009/abril 2010	129
Cuadro 8	Certificados de convivencia inscriptos en el Registro Civil. Ciudad de Buenos Aires. Abril 2009/abril 2010	129
Cuadro 9	Adopciones por tipo de adopción y sexo del menor adoptado. Ciudad de Buenos Aires. Abril 2009/abril 2010	130

» Estadísticas vitales

Esta sección presenta información mensual correspondiente al período marzo 2009/marzo 2010 sobre los nacimientos y defunciones por residencia habitual (en la Ciudad, fuera de la Ciudad y desconocida) y total de matrimonios ocurridos y registrados en la Ciudad de Buenos Aires. Esta información proviene del registro de la Dirección General de Estadística y Censos (Ministerio de Hacienda GCBA).

Asimismo, se incluyen los datos de divorcios, uniones civiles y certificados de convivencia correspondientes al período abril 2009/abril 2010 provenientes de la Dirección General del Registro del Estado Civil y Capacidad de las Personas (Ministerio de Justicia y Seguridad).

En esta publicación se incorporan los datos de adopciones correspondientes al mismo período y provenientes de la misma fuente citada en el párrafo anterior

Para mejor comprensión del contenido se enuncian las siguientes definiciones:

Adopción plena: confiere al adoptado una filiación que sustituye a la de origen. Con ella se extingue el parentesco con los integrantes de su familia biológica y todos sus efectos jurídicos, excepto lo relativo a los impedimentos matrimoniales. El hijo adoptivo llevará el apellido del adoptante y tendrá los mismos derechos y obligaciones del hijo biológico. La adopción plena es irrevocable (Ley N° 24779, art. 323).

Adopción simple: confiere al adoptado la posición de hijo biológico. Crea el vínculo de hijo legítimo con el adoptante y, a la vez, conserva el vínculo de sangre con su familia biológica. Los derechos y deberes que resulten del vínculo biológico del adoptado no quedan extinguidos por la adopción, con excepción de la patria potestad. La adopción simple impone al adoptado el apellido del adoptante, pero aquél podrá agregar el suyo propio a partir de los dieciocho años. La adopción simple es revocable y la revocación extingue, desde su declaración judicial y para lo futuro, todos los efectos de la adopción (Ley N° 24779, art. 329 y concordantes).

Certificado de convivencia: constancia emitida por el Registro de las Personas en el ámbito de la Ciudad de Buenos Aires a los efectos de acreditar las uniones de hecho. Permite acceder a beneficios de la Seguridad Social, del Sistema de Salud y diversas tramitaciones civiles.

Defunción: desaparición permanente de todo signo de vida, cualquiera que sea el tiempo transcurrido desde el nacimiento con vida (cesación post-natal de las funciones vitales sin posibilidad de resucitar). Por tanto, esta definición excluye las defunciones fetales.

Defunción fetal: muerte ocurrida con anterioridad a la expulsión completa o extracción del cuerpo de la madre de un producto de la concepción, cualquiera que haya sido la duración del embarazo; la defunción se señala por el hecho de que, después de tal separación, el feto no respira ni muestra cualquier otro signo de vida, tal como el latido del corazón, la pulsación del cordón umbilical o el movimiento efectivo de músculos voluntarios.

Divorcio vincular: disolución legal del matrimonio. Permite al divorciado contraer nuevas nupcias. Se reconocen a partir de la Ley 23515 del año 1987.

Lugar de residencia habitual: localización geográfica o dirección donde reside habitualmente la persona. No necesita ser el mismo lugar en que la persona se encontraba en el momento en que ocurrió el hecho o, su residencia legal. A los efectos de la tabulación, se determina:

- para nacidos vivos: lugar de residencia de la madre en el momento del alumbramiento del nacido vivo,
- para defunciones fetales: lugar de residencia de la madre en el momento de la expulsión del feto muerto,
- para defunciones de menores de un año: lugar de residencia de la madre en el momento de la muerte del niño (o la del niño si la madre ha muerto),
- para defunciones del resto de las edades: lugar de residencia del fallecido al morir.

Matrimonio: unión legal, conforme a derecho, de dos personas de sexo diferente.

Nacido vivo: expulsión o extracción completa del cuerpo de la madre prescindiendo de la duración del embarazo, de un producto de la concepción que, después de tal separación, respire o manifieste cualquier otro signo de vida, tal como el latido del corazón, pulsaciones del cordón umbilical, o movimiento efectivo de músculos voluntarios, haya o no haya sido cortado el cordón umbilical y esté o no unida la placenta; cada producto de tal alumbramiento se considera nacido vivo.

Unión civil: unión conformada libremente por dos personas con independencia de su sexo y orientación sexual. Se reconocen en la Ciudad de Buenos Aires a partir de la sanción de la Ley 1004 (diciembre de 2002) y de su Decreto Reglamentario 556 (mayo de 2003).

Cuadro 1 Nacimientos inscriptos en el Registro Civil por residencia habitual. Ciudad de Buenos Aires.
Marzo 2009/marzo 2010

Período	Total	Residencia habitual		
		En la Ciudad	Fuera de la Ciudad	Desconocida
2009				
Marzo	7.480	3.838	3.525	117
Abril	6.957	3.537	3.321	99
Mayo	6.670	3.439	3.156	75
Junio	7.083	3.746	3.224	113
Julio	6.976	3.663	3.201	112
Agosto	7.032	3.661	3.256	115
Setiembre	7.188	3.777	3.295	116
Octubre	7.059	3.739	3.243	77
Noviembre	6.965	3.620	3.261	84
Diciembre	6.471	3.447	2.940	84
2010				
Enero	6.236	3.371	2.812	53
Febrero	6.103	3.173	2.835	95
Marzo	8.763	4.443	4.197	123

Nota: los valores son de carácter provisorio y sujeto a las modificaciones propias de los procesos del Sistema de Estadísticas Vitales en vigencia.

Fuente: Dirección General de Estadística y Censos (Ministerio de Hacienda GCBA). Estadísticas Vitales.

Cuadro 2 Defunciones inscriptas en el Registro Civil por residencia habitual. Ciudad de Buenos Aires.
Marzo 2009/marzo 2010

Período	Total	Residencia habitual		
		En la Ciudad	Fuera de la Ciudad	Desconocida
2009				
Marzo	2.984	2.161	800	23
Abril	2.917	2.147	743	27
Mayo	3.329	2.491	774	64
Junio	3.779	2.840	917	22
Julio	3.877	2.906	950	21
Agosto	3.567	2.707	836	24
Septiembre	3.185	2.386	776	23
Octubre	3.311	2.406	857	48
Noviembre	3.033	2.241	765	27
Diciembre	3.127	2.269	818	40
2010				
Enero	3.186	2.402	769	15
Febrero	2.740	2.046	669	25
Marzo	3.084	2.244	803	37

Nota: los valores son de carácter provisorio y sujeto a las modificaciones propias de los procesos del Sistema de Estadísticas Vitales en vigencia.

Fuente: Dirección General de Estadística y Censos (Ministerio de Hacienda GCBA). Estadísticas Vitales.

Cuadro 3 Defunciones de menores de 1 año inscriptas en el Registro Civil por residencia habitual. Ciudad de Buenos Aires. Marzo 2009/marzo 2010

Período	Total	Residencia habitual		
		En la Ciudad	Fuera de la Ciudad	Desconocida
2009				
Marzo	92	36	54	2
Abril	75	23	51	1
Mayo	84	34	43	7
Junio	109	39	65	5
Julio	94	37	56	1
Agosto	79	26	44	9
Septiembre	79	24	51	4
Octubre	88	24	59	5
Noviembre	77	21	51	5
Diciembre	88	28	55	5
2010				
Enero	84	21	63	-
Febrero	79	20	57	2
Marzo	84	19	59	6

Nota: los valores son de carácter provisorio y sujeto a las modificaciones propias de los procesos del Sistema de Estadísticas Vitales en vigencia.

Fuente: Dirección General de Estadística y Censos (Ministerio de Hacienda GCBA). Estadísticas Vitales.

Cuadro 4 Defunciones fetales inscriptas en el Registro Civil por residencia habitual. Ciudad de Buenos Aires. Marzo 2009/marzo 2010

Período	Total	Residencia habitual		
		En la Ciudad	Fuera de la Ciudad	Desconocida
2009				
Marzo	49	23	21	5
Abril	34	16	13	5
Mayo	67	21	31	15
Junio	54	26	20	8
Julio	64	25	33	6
Agosto	46	19	21	6
Septiembre	62	25	31	6
Octubre	49	22	20	7
Noviembre	54	29	23	2
Diciembre	66	25	35	6
2010				
Enero	59	28	29	2
Febrero	55	23	29	3
Marzo	66	30	29	7

Nota: los valores son de carácter provisorio y sujeto a las modificaciones propias de los procesos del Sistema de Estadísticas Vitales en vigencia.

Fuente: Dirección General de Estadística y Censos (Ministerio de Hacienda GCBA). Estadísticas Vitales.

Cuadro 5 Matrimonios inscriptos en el Registro Civil.
Ciudad de Buenos Aires. Marzo 2009/marzo 2010

Período	Matrimonios inscriptos
2009	
Marzo	1.513
Abril	1.208
Mayo	756
Junio	574
Julio	738
Agosto	680
Septiembre	1.059
Octubre	1.392
Noviembre	1.567
Diciembre	1.484
2010	
Enero	663
Febrero	978
Marzo	1.490

Nota: los valores son de carácter provisorio y sujeto a las modificaciones propias de los procesos del Sistema de Estadísticas Vitales en vigencia.

Fuente: Dirección General de Estadística y Censos (Ministerio de Hacienda GCBA). Estadísticas Vitales.

Cuadro 6 Divorcios vinculares inscriptos en el Registro Civil.
Ciudad de Buenos Aires. Abril 2009/abril 2010

Período	Divorcios vinculares inscriptos
2009	
Abril	465
Mayo	609
Junio	680
Julio ¹	277
Agosto	527
Septiembre	650
Octubre	631
Noviembre	619
Diciembre	583
2010	
Enero	241
Febrero	374
Marzo	588
Abril	605

¹El descenso en la cantidad de divorcios vinculares inscriptos corresponde al adelanto y extensión de la feria judicial, concedidos por la Corte Suprema de Justicia de la Nación mediante las acordadas N° 20/09 y N° 23/09, con motivo de la declarada pandemia de gripe H1N1.

Fuente: Ministerio de Justicia y Seguridad. Dirección General del Registro del Estado Civil y Capacidad de las Personas.

Cuadro 7 Uniones civiles inscriptas en el Registro Civil por composición de la pareja. Ciudad de Buenos Aires. Abril 2009/abril 2010

Período	Total	Composición de la pareja		
		Varón - Mujer	Varón - Varón	Mujer - Mujer
2009				
Abril	41	31	7	3
Mayo	37	21	12	4
Junio	35	30	4	1
Julio	39	25	13	1
Agosto	53	36	14	3
Septiembre	51	36	10	5
Octubre	52	41	6	5
Noviembre	54	38	8	8
Diciembre	32	23	6	3
2010				
Enero	43	33	9	1
Febrero	46	38	5	3
Marzo	58	50	4	4
Abril	47	44	1	2

Fuente: Ministerio de Justicia y Seguridad. Dirección General del Registro del Estado Civil y Capacidad de las Personas.

Cuadro 8 Certificados de convivencia inscriptos en el Registro Civil. Ciudad de Buenos Aires. Abril 2009/abril 2010

Período	Certificados de convivencia inscriptos
2009	
Abril	927
Mayo	890
Junio	1.149
Julio	919
Agosto	888
Septiembre	971
Octubre	927
Noviembre	882
Diciembre	558
2010	
Enero	643
Febrero	647
Marzo	998
Abril	838

Fuente: Ministerio de Justicia y Seguridad. Dirección General del Registro del Estado Civil y Capacidad de las Personas.

Cuadro 9 Adopciones por tipo de adopción y sexo del menor adoptado. Ciudad de Buenos Aires.
Abril 2009/abril 2010

Año	Total	Tipo de adopción					
		Plenas			Simples		
		Subtotal	Varón	Mujer	Subtotal	Varón	Mujer
2009							
Abril	15	11	4	7	4	3	1
Mayo	18	16	5	11	2	0	2
Junio	19	13	7	6	6	4	2
Julio	16	9	5	4	7	2	5
Agosto	9	6	4	2	3	3	0
Septiembre	18	12	5	7	6	6	0
Octubre	18	11	8	3	7	1	6
Noviembre	23	15	10	5	8	6	2
Diciembre	17	8	3	5	9	5	4
2010							
Enero	15	7	3	4	8	4	4
Febrero	15	10	3	7	5	0	5
Marzo	15	11	4	7	4	2	2
Abril	19	14	9	5	5	2	3

Fuente: Dirección General de Estadística y Censos (Ministerio de Hacienda GCBA). Estadísticas vitales.

» Familia y hogares

Cuadros

Cuadro 1	Distribución porcentual de los hogares de núcleo conyugal completo con hijos de dos proveedores por características del hogar. Ciudad de Buenos Aires. Año 2008	133
Cuadro 2	Distribución porcentual de los hogares de núcleo conyugal completo con hijos de dos proveedores por nivel educativo de la pareja conyugal. Ciudad de Buenos Aires. Año 2008	133

» Familia y hogares

En este número se presenta la distribución porcentual de los hogares nucleares completos con dos proveedores por características del hogar y por nivel educativo de la pareja conyugal.

El universo corresponde a hogares de dos proveedores de núcleo conyugal completo con hijos solteros y mujer jefa o cónyuge de 20 a 60 años de edad. Los mismos representan el 17 % del total de hogares de la Ciudad de Buenos Aires.

La información tiene como fuente la Encuesta Anual de Hogares que realizara esta Dirección General en el año 2008.

A continuación se enuncia una serie de definiciones básicas para la mejor comprensión de los datos presentados:

Hogar: conjunto de personas, parientes o no, que viven bajo el mismo techo y comparten los gastos de alimentación. Una persona que vive sola también constituye un hogar.

Jefe de hogar: persona reconocida como tal por los demás miembros del hogar.

Núcleo conyugal completo con hijos: tipo especial de familia constituida exclusivamente por la pareja con uno o más hijos solteros.

Proveedor: población económicamente activa. Puede estar ocupado o desocupado.

Cuadro 1 Distribución porcentual de los hogares de núcleo conyugal completo con hijos de dos proveedores por características del hogar. Ciudad de Buenos Aires. Año 2008

Características del hogar	Porcentaje
Edad de la mujer (años)	100,0
20 - 29	10,5
30 - 44	52,1
45 - 60	37,4
Número de hijos	100,0
1	39,3
2	42,7
3 y más	18,0
Edad hijo menor (años)	100,0
Hasta 5	39,0
6 - 12	23,6
13 y más	37,4

Fuente: Dirección General de Estadística y Censos (Ministerio de Hacienda GCBA). EAH 2008.

Cuadro 2 Distribución porcentual de los hogares de núcleo conyugal completo con hijos de dos proveedores por nivel educativo de la pareja conyugal. Ciudad de Buenos Aires. Año 2008

Nivel de educación de la mujer relativo al varón	Porcentaje
Total	100,0
Menor	19,1
Igual	46,5
Mayor	34,4

Fuente: Dirección General de Estadística y Censos (Ministerio de Hacienda GCBA). EAH 2008.

» Participación ciudadana

Cuadros

Cuadro 1	Denuncias realizadas a través de la Dirección General de Defensa y Protección al Consumidor y distribución porcentual por rubro. Ciudad de Buenos Aires. Abril 2009/abril 2010	138
Cuadro 2	Reclamos registrados debido a deficiencias en la vía pública y distribución porcentual por prestación. Ciudad de Buenos Aires. Febrero 2009/febrero 2010	139

» Participación ciudadana

Se presentan indicadores relativos a las denuncias y reclamos por deficiencias en la vía pública registrados por los habitantes de la Ciudad de Buenos Aires. Los datos son proporcionados por la Dirección General de Defensa al Consumidor y por la Dirección General de Atención Vecinal respectivamente.

Para una mejor comprensión de los cuadros, es necesario el conocimiento de los conceptos que a continuación se detallan.

Denuncia (en la Dirección General de Defensa y Protección al Consumidor): presentación personal de un consumidor que acredite, mediante documentación pertinente, su identidad y una presunta infracción, por parte de un proveedor de un bien y/o servicio, a las Leyes 24240 de Defensa del Consumidor y/o 22802 de Lealtad Comercial, bajo los términos de lo establecido por la Ley 757 de la Ciudad de Buenos Aires.

Reclamo: requerimiento efectuado por uno o más vecinos de la Ciudad Autónoma de Buenos Aires, a fin de solicitar la intervención de la administración del Gobierno de la Ciudad de Buenos Aires con relación a la ausencia de prestación o prestación deficitaria de un servicio en una calle y numeración determinada.

» Promoción social

Cuadros

Cuadro 1	Promedio diario de concurrentes a los hogares de día por hogar. Ciudad de Buenos Aires. Año 2009	144
Cuadro 2	Mujeres atendidas por los Centros Integrales de la Mujer por tipo de atención. Ciudad de Buenos Aires. Año 2009	144
Cuadro 3	Demandas recibidas en los Servicios Sociales Zonales por tipo de demanda. Ciudad de Buenos Aires. Año 2009	145

» Promoción social

El siguiente apartado presenta información estadística concerniente a algunas acciones que desarrolla el Gobierno de la Ciudad para atender problemáticas sociales. En particular se presentan datos sobre acciones y programas destinados a adultos mayores, mujeres, niños y la atención en los Servicios Sociales Zonales. Los datos son suministrados por dependencias del Ministerio de Desarrollo Social del GCBA a través de sus programas responsables.

Para mejor comprensión, se pone en conocimiento del lector, los alcancen de los programas presentados y su población beneficiada:

Asistencia Social Descentraliza en los Servicios Sociales Zonales

A través de sus 16 zonales, se brinda asistencia social descentralizada en todo el ejido de la Ciudad, con el objetivo de mejorar la calidad de vida de la población residente en situación de pobreza y vulnerabilidad social. A fin de adecuar de manera dinámica las respuestas ante la necesidad social, se articulan los recursos del estado y las políticas sociales abarcan tanto a la población individual como a la grupal.

Sistemas alternativos a la institucionalización - Atención en Hogares de Día

Son espacios abiertos a la comunidad de adultos mayores, donde se ofrecen actividades de carácter gratuito. En sus 27 hogares se desarrollan, con modalidad de taller, actividades en las áreas reflexiva, recreativa, cultural y corporal. Los Hogares se encuentran ubicados en todo el ámbito de la Ciudad y el servicio es de atención permanente.

Asistencia Integral a la Violencia Doméstica - Centros Integrales de la Mujer

Los Centros Integrales de la Mujer ofrecen espacios de contención a mujeres mayores de 21 años. A través de sus 7 centros la Dirección de la Mujer realiza acciones orientadas a defender y garantizar una mayor oportunidad de igualdad entre varones y mujeres, como también de brindar asistencia integral a la violencia doméstica y sexual.

Atención a la niñez y adolescencia en situación de vulnerabilidad social

La Dirección General de la Niñez y la Adolescencia implementa programas de atención directa tanto en la calle como en centros institucionales propios y bajo convenio para todos los niños, niñas y adolescentes en situación de vulnerabilidad social en la Ciudad de Buenos Aires.

Cuadro 1 Promedio diario de concurrentes a los hogares de día por hogar. Ciudad de Buenos Aires. Año 2009

Hogar de día	2009												
	Total	Ene.	Feb.	Mar.	Abr.	May.	Jun.	Jul.	Ago.	Sep. ¹	Oct.	Nov.	Dic.
Total	1.373	1.164	1.245	1.257	1.394	1.437	1.287	1.117	1.434	1.605	1.559	1.579	1.402
Nº 1	66	57	64	69	68	69	69	63	67	76	56	68	61
Nº 2	69	52	53	63	70	74	68	48	63	84	93	80	82
Nº 3	35	46	24	30	37	36	28	23	35	42	45	40	37
Nº 4	48	38	46	46	44	46	47	37	47	63	58	51	47
Nº 5	40	35	31	35	37	34	39	27	39	56	52	52	40
Nº 6	59	50	54	55	69	55	58	53	60	59	55	69	65
Nº 7	43	36	35	37	43	44	38	40	45	47	49	52	51
Nº 8	60	62	54	55	58	57	59	47	62	61	68	67	66
Nº 9	86	87	98	90	85	83	80	60	85	101	98	88	80
Nº 10	51	41	48	48	49	56	48	46	63	51	52	56	59
Nº 12	63	45	41	63	101	78	68	60	59	64	52	73	53
Nº 13	93	77	83	55	71	113	95	83	101	109	119	128	86
Nº 15	47	34	38	44	57	56	47	39	51	57	55	47	42
Nº 16	45	32	48	51	50	49	38	47	33	51	47	51	44
Nº 17	77	73	73	76	76	94	77	54	84	85	79	79	70
Nº 18	93	65	105	83	82	88	36	66	100	129	130	131	97
Nº 19	64	55	48	53	69	66	74	60	66	68	74	68	67
Nº 20	42	24	31	29	44	41	39	28	50	57	61	56	48
Nº 21	47	37	45	46	50	48	42	42	59	51	48	47	44
Nº 22	32	25	25	25	32	30	32	24	39	38	38	41	38
Nº 23	20	15	14	16	17	20	19	18	22	21	23	26	26
Nº 24	56	55	59	59	51	54	53	47	61	58	58	58	60
Nº 25	40	40	36	36	40	39	40	28	43	40	42	46	49
Nº 26	28	25	27	27	29	31	29	22	29	33	29	30	28
Nº 27	37	32	32	40	33	37	33	28	40	65	36	32	30
Nº 28	33	26	33	26	32	39	31	27	31	39	42	43	32

¹ Las diferencias con los datos publicados anteriormente se deben a ajustes realizados en las bases de cierre anual.

Nota: los Hogares Nº 6, 12, 13 y 18 funcionan como clubes de fin de semana los días sábados.

Fuente: Dirección General de Estadística y Censos (Ministerio de Hacienda GCBA) sobre la base de datos del Ministerio de Desarrollo Social Dirección General de Tercera Edad.

Cuadro 2 Mujeres atendidas por los Centros Integrales de la Mujer por tipo de atención. Ciudad de Buenos Aires. Año 2009

Período	Total	Tipo de atención						Admisiones	Otras ¹
		Grupos	Asesoramiento legal	Patrocinio letrado	Asistencia psicológica	Talleres y cursos			
Total	24.803	1.942	2.524	1.590	12.305	2.443	3.194	805	
Enero	1.604	119	169	13	835	104	251	113	
Febrero	1.638	81	251	120	725	108	250	103	
Marzo	2.222	134	269	158	1.069	174	304	114	
Abril	2.115	133	223	135	1.045	228	276	75	
Mayo	2.095	184	189	144	1.027	236	255	60	
2009 Junio	2.019	211	183	139	1.038	156	238	54	
Julio	1.566	162	174	84	864	11	225	46	
Agosto	2.362	196	232	175	1.170	288	265	36	
Septiembre	2.606	209	255	164	1.270	310	311	87	
Octubre	2.375	183	199	162	1.125	377	286	43	
Noviembre	2.339	190	201	174	1.154	287	293	40	
Diciembre	1.862	140	179	122	983	164	240	34	

¹ incluye entrevistas sociales y psicodiagnósticos realizados en los centros.

Fuente: Dirección General de Estadística y Censos (Ministerio de Hacienda GCBA) sobre la base de datos del Ministerio de Desarrollo Social Dirección General de la Mujer.

Cuadro 3 Demandas recibidas en los Servicios Sociales Zonales por tipo de demanda. Ciudad de Buenos Aires. Año 2009

Tipo de demanda	2009												
	Total	Enero	Febrero	Marzo	Abril	Mayo	Junio	Julio	Agosto	Septiembre	Octubre	Noviembre	Diciembre
Total	121.579	10.242	10.207	21.014	12.475	10.944	11.293	7.755	8.014	9.178	7.104	7.827	5.526
Documentación	10.798	1.204	1.067	1.605	668	1.525	846	432	421	751	719	890	670
Alimentos	24.787	1.993	1.731	1.869	1.448	1.536	1.974	1.565	2.564	2.851	2.722	2.811	1.723
Información general	21.609	2.514	2.550	4.696	3.460	2.553	2.427	1.283	610	777	289	299	151
Violencia familiar	330	29	31	45	36	20	15	12	17	26	15	54	30
Familia	2.454	258	353	555	328	188	174	88	108	83	88	140	91
Niños y adolescentes	6.683	57	40	5.206	1.047	19	12	4	31	27	54	143	43
Salud	1.374	151	134	176	41	71	69	50	140	142	117	173	110
Vivienda	9.988	1.040	797	942	170	440	889	545	769	904	949	1.139	1.404
Tercera edad	257	35	22	26	9	26	20	3	19	30	24	27	16
Educación	816	64	68	220	22	27	22	7	41	83	71	131	60
Trabajo	1.391	163	124	176	62	62	80	41	117	156	155	185	70
Asistencia directa	1.854	94	101	139	149	212	187	139	146	206	175	201	105
Consulta de gestiones ya iniciadas ¹	8.686	.	.	.	1.810	1.312	1.449	1.131	481	811	663	578	451
Ayuda económica	26.252	1.614	2.326	3.116	3.225	2.953	3.129	2.455	2.550	2.319	1042	978	545
Discapacidad ²	147				12	19	68	48
Adicciones	21				2	10	9
Otras demandas	4.132	1.026	863	2.243

¹ Esta categoría se incorpora a partir del mes de abril.

² Hasta agosto esta categoría se contabilizaba junto con Salud. Los datos corresponden a las demandas registradas en 3 de los 16 SSZ.

Fuente: Dirección General de Estadística y Censos (Ministerio de Hacienda GCBA) sobre la base de datos del Ministerio de Desarrollo Social Dirección General de Servicios Sociales Zonales.

Cuadros

Cuadro 1	Egresos, indicadores de internación y consultas externas por hospital del Gobierno de la Ciudad de Buenos Aires. Ciudad de Buenos Aires. Febrero 2010	150
Cuadro 2	Consultas médicas realizadas en los Centros de Salud y Acción Comunitaria del Gobierno de la Ciudad de Buenos Aires por especialidad según centro. Ciudad de Buenos Aires. Enero 2010	151
Cuadro 3	Prestaciones profesionales no médicas realizadas en los Centros de Salud y Acción Comunitaria del Gobierno de la Ciudad de Buenos Aires por tipo de prestación según centro. Ciudad de Buenos Aires. Enero 2009	152
Cuadro 4	Prestaciones grupales realizadas en los Centros de Salud y Acción Comunitaria del Gobierno de la Ciudad de Buenos Aires por tipo de actividad según centro. Ciudad de Buenos Aires. Enero 2009	153
Cuadro 5	Control de Salud Integral del Escolar en los Centros de Salud y Acción Comunitaria del Gobierno de la Ciudad de Buenos Aires por tipo de control según centro. Ciudad de Buenos Aires. Enero 2009	154
Cuadro 6	Prestaciones de los CEPAD en los Centros de Salud y Acción Comunitaria del Gobierno de la Ciudad de Buenos Aires por centro. Ciudad de Buenos Aires. Enero 2009	154

» Salud

En este número se difunden indicadores de movimiento hospitalario correspondientes a Febrero de 2010, y de los CESAC a enero de 2010. La información referida a los mismos proviene de la Dirección de Estadísticas para la Salud (Ministerio de Salud).

A continuación se enuncian una serie de definiciones básicas para la mejor comprensión de los datos presentados:

Camas disponibles: son aquellas realmente instaladas en el establecimiento, en condiciones de uso para la atención de los pacientes internados, independientemente de que estén o no ocupadas.

Consulta externa: atención por el médico a un paciente ambulatorio; incluye la consulta médica brindada a un consultante sano.

Control de Salud Integral del Escolar (CESAC): cantidad de niños, niñas o adolescentes escolarizados vistos por el equipo en el Control de Salud Integral.

Egreso: es la salida del establecimiento de un paciente internado, y las categorías pueden ser:

- **Egreso de paciente vivo:** es la finalización del período de internación por cura, mejoría o inalteración de su estado. Se incluye alta médica, traslado a otro establecimiento, retiro voluntario, otra situación que no sea defunción.
- **Egreso de paciente fallecido:** es la finalización del período de internación por el fallecimiento del paciente. No se considera egreso de paciente fallecido cuando la defunción ocurre en el trayecto al establecimiento, en el consultorio externo o de guardia (salvo que tenga internación y haya ocupado una cama). Tampoco se incluyen como egresos de pacientes fallecidos a las defunciones fetales.

Entrevista realizada (CEPAD): persona que accedió a la entrevista de asesoramiento *pre-test* en el CEPAD, sin considerar si se realizó la extracción o no.

Giro: es una medida de utilización de camas que indica el número de pacientes egresados por cama durante un período dado.

Paciente día: es la permanencia de un paciente internado, es decir ocupando una cama en un establecimiento de salud, durante un período comprendido entre las 0 y 24 horas de un mismo día. Se calculan sumando los pacientes que han permanecido internados en una fecha determinada correspondiente a un día censal. A la existencia a las 24 horas hay que sumar los pacientes que ingresaron y egresaron del establecimiento en el mismo día.

Prestación individual (CESAC): es la atención de la salud ejercida sobre una persona en particular, tendiente a la promoción y protección de la salud; el diagnóstico y el tratamiento de la enfermedad y la rehabilitación de los daños provocados por la patologías y otros problemas que afectan a la salud.

Tasa de mortalidad hospitalaria: indica la proporción de defunciones sobre el total de los egresos durante un período dado.

Siglas:

CEPAD: Centros de Prevención, Asesoramiento y Diagnóstico del VIH-SIDA.

CESAC: Centro de Salud y Acción Comunitaria.

• Hospitales con internación:

Hospitales generales de agudos

Teodoro Álvarez
Cosme Argerich
Carlos Durand
Juan A. Fernández
José Penna
Parmenio Piñero
Ignacio Pirovano
José María Ramos Mejía
Bernardino Rivadavia
Francisco Santojanni
Enrique Tornú
Dalmacio Vélez Sársfield
Abel Zubizarreta

Hospitales especializados

Materno Infantil Ramón Sardá
Infecciosas Francisco Muñiz
Oncología María Curie
Quemados
Gastroenterología Bonorino Udaondo
Oftalmológico Pedro Lagleyze
Oftalmológico Santa Lucía
Salud Mental José Borda
Salud Mental Braulio Moyano
Salud Mental Infanto Juvenil Carolina Tobar García
Emergencia Psiquiátrica T. de Alvear
Rehabilitación Manuel Rocca
Rehabilitación psicofísica
Rehabilitación Respiratoria María Ferrer

Hospitales Generales de Niños

Pedro de Elizalde
Ricardo Gutiérrez

Cuadro 1 Egresos, indicadores de internación y consultas externas por hospital del Gobierno de la Ciudad de Buenos Aires. Ciudad de Buenos Aires. Febrero 2010

Hospital	Egresos	Indicadores de Internación						Consultas externas
		Promedio paciente día	Promedio cama disponible	Porcentaje ocupacional	Promedio permanencia	Tasa de mortalidad (%)	Giro	
Total	13.366	4715,6	6244,2	75,5	9,9	3,3	2,1	616.911
Álvarez	809	179,1	289,4	61,9	6,2	4,5	2,8	25389
Argerich	984	297,0	378,1	78,6	8,5	5,2	2,6	69977
Durand	676	194,9	286,4	68,0	8,1	3,9	2,4	33413
Fernández	788	291,3	355,2	82,0	10,4	3,3	2,2	29103
Penna	999	233,0	267,6	87,1	6,5	1,3	3,7	35301
Piñero	954	228,3	329,6	69,3	6,7	5,2	2,9	38631
Pirovano	693	223,1	351,3	63,5	9,0	4,3	2,0	32425
Ramos Mejía	800	287,7	398,5	72,2	10,1	3,8	2,0	33001
Rivadavia	457	130,5	174,9	74,6	8,0	2,0	2,6	17195
Santojanni	1159	278,6	287,2	97,0	6,7	2,3	4,0	62883
Tornú	337	110,8	142,4	77,8	9,2	11,6	2,4	22420
Vélez Sársfield	424	73,0	116,7	62,6	4,8	1,2	3,6	20467
Zubizarreta	242	80,5	101,0	79,7	9,3	4,6	2,4	19256
Elizalde	547	130,4	235,5	55,4	6,7	0,6	2,3	29036
Gutiérrez	749	219,6	322,0	68,2	8,2	0,4	2,3	34042
Sardá	1364	208,1	265,5	78,4	4,3	0,7	5,1	9582
Muñiz	347	216,4	304,7	71,0	17,5	5,5	1,1	9728
Oncología	169	56,0	83,3	67,2	9,3	21,9	2,0	6182
Quemados	104	39,5	77,0	51,3	10,6	2,9	1,4	5940
Lagleyze	76	3,6	40,0	9,0	1,3	-	1,9	9517
Santa Lucía	251	7,6	53,0	14,4	0,9	-	4,7	50284
Udaondo	148	57,5	77,0	74,7	10,9	5,4	1,9	6288
Borda
Moyano	96	933,2	1007,8	92,6	272,2	2,1	0,1	2473
Tobar García	24	42,1	61,0	69,1	49,2	-	0,4	1451
Alvear	44	79,9	83,4	95,8	50,8	-	0,5	4520
Rocca	11	70,1	74,8	93,7	178,4	-	0,2	3873
Rehab. Psicofísica	32	19,4	49,0	39,5	16,9	-	0,7	2317
María Ferrer	82	24,4	32,0	76,3	8,3	6,1	2,6	2217

Datos provisorios.

Fuente: Ministerio de Salud (GCBA). Dirección de Estadísticas para la Salud.

Cuadro 2 Consultas médicas realizadas en los Centros de Salud y Acción Comunitaria del Gobierno de la Ciudad de Buenos Aires por especialidad según centro. Ciudad de Buenos Aires. Enero 2010

CESAC	Total	Consultas médicas por especialidad				
		Clínica médica	Medicina general familiar	Pediatría	Toco- ginecología	Otras especialidades
Total	40.251	6.472	6.444	14.660	8.077	4.598
1	632	149	87	229	159	8
2	933	284	39	263	347	-
3	3.710	438	231	413	78	2550
4	1.268	189	164	365	523	27
5	2.939	248	-	2001	690	-
6	1.662	362	369	616	315	-
7	1.857	163	424	245	345	680
8	1.442	382	-	339	94	627
9
10	535	230	-	169	136	-
11	1.399	270	136	598	383	12
12	591	26	110	200	255	-
13	819	176	-	434	209	-
14	735	260	-	356	119	-
15	1.140	208	92	580	229	31
16	477	84	-	280	109	4
17	543	210	-	225	108	-
18	1.765	93	214	1247	211	-
19	737	12	219	402	104	-
20	922	-	280	427	215	-
21	1.651	332	481	670	168	-
22	738	41	243	164	290	-
23	337	36	-	147	114	40
24	1.552	-	1099	241	212	-
25	361	94	-	210	57	-
26	311	68	-	76	167	-
27	299	59	-	157	83	-
28	156	30	-	79	-	47
29	471	214	257	-	-	-
30	663	215	4	102	272	70
31	1.120	344	-	588	188	-
32	479	33	170	182	94	-
33	1.386	534	-	517	335	-
34	928	53	453	199	223	-
35	1.175	219	241	500	191	24
36	719	47	310	181	181	-
37	255	-	-	255	-	-
38	372	138	-	131	74	29
39	1.127	231	123	501	272	-
40	1.009	-	434	150	425	-
41	1.036	-	264	221	102	449

Datos provisorios.

Fuente: Ministerio de Salud (GCBA). Dirección de Estadísticas para la Salud.

Cuadro 3 Prestaciones profesionales no médicas realizadas en los Centros de Salud y Acción Comunitaria del Gobierno de la Ciudad de Buenos Aires por tipo de prestación según centro. Ciudad de Buenos Aires. Enero 2009

CESAC	Tipo de prestación											
	Psicología/ psiquiatría	Psico- pedagogía	Trabajo social	Fono- audiología	Kine- siología	Odon- tología	Práctica de odontología	Nutri- ción	Obste- tricia	Antro- pología	Socio- logía	Terapia ocupacional
Total	6.134	1.627	2.790	1.323	233	5.299	5.665	2.153	4.749	38	338	-
1	62	34	-	12	-	259	272	-	79	-	3	-
2	223	-	109	-	-	140	165	141	113	-	-	-
3	235	-	16	-	-	128	293	67	126	-	-	-
4	259	235	140	-	-	238	406	32	237	-	-	-
5	769	86	250	-	-	226	-	262	185	-	-	-
6	73	-	74	176	-	127	-	83	225	-	-	-
7	214	10	68	37	-	-	172	-	45	-	130	-
8	360	-	-	-	-	-	-	-	-	-	-	-
9	-	-	-	-	-	-	-	-	-	-	-	-
10	434	109	104	16	-	-	-	32	-	-	-	-
11	21	62	42	58	16	137	-	135	82	-	-	-
12	-	102	42	77	-	155	339	134	68	-	-	-
13	303	57	-	71	-	209	497	-	215	-	-	-
14	501	11	46	-	-	97	164	-	176	-	-	-
15	120	147	123	6	-	105	220	85	292	14	94	-
16	9	-	51	38	-	-	-	14	61	-	-	-
17	44	36	17	56	-	-	-	15	58	-	-	-
18	115	94	134	107	50	1751	197	201	387	-	-	-
19	198	39	65	123	-	183	545	-	285	-	-	-
20	147	113	500	-	-	35	117	-	162	-	-	-
21	43	44	89	-	-	126	199	105	147	-	-	-
22	111	-	31	-	33	-	-	-	-	-	-	-
23	46	-	19	-	30	-	-	-	41	-	-	-
24	50	52	103	63	69	79	139	106	181	-	-	-
25	118	60	-	57	-	-	-	-	35	-	-	-
26	47	36	152	-	-	-	-	10	41	-	-	-
27	26	29	106	-	-	-	-	79	-	-	-	-
28	232	57	-	-	-	-	-	-	-	-	62	-
29	-	-	108	-	-	-	-	-	104	-	-	-
30	141	-	22	-	-	-	-	-	65	-	-	-
31	44	35	3	-	-	156	266	31	339	-	-	-
32	10	-	36	-	-	-	-	6	68	-	-	-
33	209	13	43	37	-	121	178	80	25	-	-	-
34	75	84	14	76	-	78	206	66	27	-	-	-
35	75	35	57	35	-	373	282	62	261	-	20	-
36	33	2	53	31	-	200	314	153	167	-	-	-
37	246	14	17	109	-	94	144	-	-	-	-	-
38	57	-	57	-	-	-	-	-	16	-	-	-
39	211	22	57	-	-	73	203	89	36	-	-	-
40	175	44	42	138	-	167	281	124	255	-	-	-
41	98	-	-	-	35	42	66	41	145	24	29	-

Datos provisorios.

Fuente: Ministerio de Salud (GCSA). Dirección de Estadísticas para la Salud.

Cuadro 4 Prestaciones grupales realizadas en los Centros de Salud y Acción Comunitaria del Gobierno de la Ciudad de Buenos Aires por tipo de actividad según centro. Ciudad de Buenos Aires. Enero 2009

CESAC	Tipo de actividad											Otras	
	Taller	Charla/ exposición	Campana	Juego	Encuentro/ jornada comunitaria	Grupo operativo	Asamblea	Foro	Actividades especificas de psicologia	Actividades especificas de psico- pedagogia	Actividades especificas de nutricionista		Actividades especificas de servicio social
Total	587	248	66	36	110	268	5	-	109	8	33	-	93
1	19	38	1	1	23	2	-	-	-	-	26	-	-
2	33	17	10	-	24	4	-	-	-	-	-	-	-
3	-	2	-	-	-	-	-	-	-	-	-	-	-
4	2	5	-	-	2	1	-	-	2	-	-	-	-
5	3	4	-	-	3	2	-	-	1	-	7	-	-
6	-	-	-	-	-	-	-	-	-	-	-	-	-
7	-	-	-	-	-	-	-	-	-	-	-	-	-
8	23	4	-	3	-	12	-	-	-	-	-	-	-
9	-	-	-	-	-	-	-	-	-	-	-	-	-
10	52	13	-	-	4	25	1	-	2	-	-	-	-
11	-	-	-	-	-	-	-	-	-	-	-	-	-
12	22	3	1	3	-	1	-	-	-	1	-	-	1
13	7	10	-	-	-	-	-	-	-	-	-	-	-
14	10	10	-	6	1	18	-	-	-	-	-	-	-
15	27	-	-	-	-	-	-	-	-	-	-	-	-
16	-	18	-	-	-	-	-	-	-	-	-	-	-
17	-	-	-	-	-	-	-	-	-	-	-	-	-
18	3	2	-	2	-	-	-	-	-	-	-	-	-
19	-	-	-	4	3	4	-	-	-	-	-	-	-
20	4	4	-	4	-	-	-	-	-	-	-	-	-
21	1	8	-	-	-	-	-	-	-	-	-	-	-
22	22	10	-	1	1	3	-	-	1	-	-	-	-
23	8	-	-	-	2	6	-	-	-	-	-	-	-
24	-	5	-	-	-	-	-	-	-	-	-	-	-
25	-	2	-	-	-	-	-	-	-	-	-	-	-
26	2	2	1	-	-	-	-	-	-	-	-	-	-
27	3	-	-	1	-	-	-	-	-	-	-	-	-
28	-	17	-	-	2	-	-	-	-	-	-	-	-
29	29	17	15	3	9	3	4	-	-	7	-	-	7
30	8	9	-	-	-	-	-	-	-	-	-	-	-
31	5	7	-	-	1	-	-	-	-	-	-	-	-
32	-	-	-	-	-	-	-	-	-	-	-	-	-
33	6	-	-	-	-	-	-	-	-	-	-	-	-
34	31	-	-	4	1	-	-	-	-	-	-	-	-
35	22	-	1	3	8	16	-	-	-	-	-	-	-
36	8	2	-	-	-	10	-	-	-	-	-	-	-
37	7	8	-	-	-	-	-	-	-	-	-	-	-
38	30	4	-	-	-	-	-	-	-	-	-	-	7
39	-	4	-	-	2	2	-	-	-	-	-	-	-
40	11	-	1	-	-	2	-	-	-	-	-	-	-
41	189	23	36	5	24	157	-	-	103	-	-	-	78

Datos provisionarios.

Fuente: Ministerio de Salud (GCSA). Dirección de Estadísticas para la Salud.

Cuadro 5 Control de Salud Integral del Escolar en los Centros de Salud y Acción Comunitaria del Gobierno de la Ciudad de Buenos Aires por tipo de control según centro. Ciudad de Buenos Aires. Enero 2009

CESAC	Tipo de control					
	Médico pediatra	Médico clínico	Odontólogo	Fonoaudiólogo	Trabajo social	Enfermería
Total	1.079	152	133	40	275	1.491
12	466	152	86	40	-	55
14	-	-	-	-	-	-
19	-	-	-	-	-	-
27	-	-	-	-	-	-
28	358	-	-	-	198	671
36	-	-	-	-	-	-
37	255	-	47	-	77	765

Datos provisorios.

Fuente: Ministerio de Salud (GCBA). Dirección de Estadísticas para la Salud.

Cuadro 6 Prestaciones de los CEPAD en los Centros de Salud y Acción Comunitaria del Gobierno de la Ciudad de Buenos Aires por centro. Ciudad de Buenos Aires. Enero 2009

CESAC	Entrevista realizada
Total	284
2	34
5	5
7	60
9	-
13	14
15	63
20	6
21	-
22	21
24	10
33	65
40	6

Datos provisorios

Nota: CEPAD (Centros de Prevención, Asesoramiento y Diagnóstico del VIH-SIDA).

Fuente: Ministerio de Salud (GCBA). Dirección de Estadísticas para la Salud.

Cuadros

Cuadro 1	Contravenciones con sentencia condenatoria en la Justicia Contravencional por título, capítulo y artículo del Código Contravencional. Ciudad de Buenos Aires. 1º Trimestre/4º trimestre 2009	158
Cuadro 2	Infracciones de tránsito (seleccionadas). Ciudad de Buenos Aires. Enero 2009/enero 2010	159
Cuadro 3	Auxilios médicos prestados por establecimiento, zona o programa. Ciudad de Buenos Aires. Mayo 2009/mayo 2010	160

» Seguridad pública

Presentamos aquí información correspondiente a las contravenciones que recibieron sentencia condenatoria durante el año 2009, las principales infracciones de tránsito registradas entre los meses de enero de 2009 y enero de 2010, y auxilios médicos prestados por el SAME según establecimiento hospitalario, zonas y programas referidos al período comprendido entre los meses de mayo de 2009 y el mismo mes de 2010.

La información sobre las contravenciones con sentencia condenatoria proviene del Registro Judicial de Contravenciones, dependiente del Consejo de la Magistratura de la Ciudad de Buenos Aires.

Las infracciones de tránsito son provistas por la Dirección General de Administración de Infracciones, en tanto que los datos relativos a las intervenciones del SAME provienen de la Dirección General de Sistema de Atención Médica de Emergencia (SAME).

A continuación se presentan las definiciones correspondientes a los datos exhibidos:

Contravención: según el artículo primero del Código Contravencional de la Ciudad de Buenos Aires (Ley 1472), las contravenciones se definen como, "las conductas que por acción u omisión dolosa o culposa implican daño o peligro cierto para los bienes jurídicos individuales o colectivos protegidos", en el ámbito de la Ciudad de Buenos Aires pero que no revisten la gravedad de un delito. Las contravenciones con sentencia condenatoria, refiere a aquellas que obtuvieron penas previstas en el Código Contravencional de la Ciudad de Buenos Aires.

Infracción de tránsito: conducta o acción sancionada por la Legislación vigente (Ley 451 Régimen de Faltas) para la Ciudad de Buenos Aires. La Unidad Administrativa de Control de Faltas dependiente de la Dirección General de Administración de Infracciones recibe y da trámite únicamente a las actas labradas por infracciones de tránsito, Sección 6, Capítulo "Tránsito" de la misma ley.

Auxilios médicos prestados por el SAME (Sistema Médico de Emergencias): atención médica pre hospitalaria brindada a los habitantes de la Ciudad de Buenos Aires o a los que por ella transitan. Se realiza a través del servicio de ambulancias que se desplazan por toda la Ciudad o bien a través del Programa de Atención Médica Domiciliaria (PADU).

Cuadro 1 Contravenciones con sentencia condenatoria en la Justicia Contravencional por título, capítulo y artículo del Código Contravencional. Ciudad de Buenos Aires. 1º Trimestre/4º trimestre 2009

Infracción de tránsito	Total	2009			
		1er. Trimestre	2do. Trimestre	3er. Trimestre	4to. Trimestre
Total	283	39	73	49	122
I - Protección integral de las personas					
I.I Integridad física	10	2	5	-	3
52 Hostigar. Maltratar. Intimidar	-	-	-	-	-
54 Colocar o arrojar sustancias insalubres o cosas dañinas en lugares públicos	10	2	5	-	3
I.III Niños, niñas y adolescentes	5	1	1	-	3
60 Suministrar alcohol a personas menores de edad	4	1	1	-	2
61 Tolerar o admitir la presencia de personas menores en lugares no autorizados	1	-	-	-	1
II - Protección de la propiedad pública y privada					
II.I Administración pública y servicios públicos	63	11	23	7	22
73 Violar clausura	63	11	23	7	22
74 Ejercer ilegítimamente una actividad	-	-	-	-	-
III - Protección del uso del espacio público o privado					
III.I Libertad de circulación	1	-	-	1	-
78 Obstrucción de la vía pública	1	-	-	1	-
III.II Uso del espacio público y privado	27	8	8	3	8
80 Ensuciar bienes	1	-	1	-	-
81 Oferta y demanda de sexo en los espacios públicos	2	-	1	1	-
82 Ruidos molestos	9	2	3	1	3
83 Usar indebidamente el espacio público	8	1	1	1	5
84 Ocupar la vía pública	5	3	2	-	-
IV - Protección de la seguridad y la tranquilidad públicas					
IV.I Seguridad pública	11	4	4	1	2
85 Portar armas no convencionales	1	3	-	1	1
89 Vender alcohol en horario nocturno	6	1	4	-	1
IV.II Espectáculos artísticos y deportivos	1	-	-	1	-
93 Ingresar sin entrada, autorización o invitación	-	-	-	-	-
96 Omitir recaudos de organización y seguridad	-	-	-	-	-
104 Suministrar o guardar bebidas alcohólicas	1	-	-	1	-
108 Portar elementos aptos para la violencia	-	-	-	-	-
IV.III Seguridad y ordenamiento en el tránsito	134	12	23	23	76
111 Conducir en estado de ebriedad o bajo los efectos de estupefacientes	96	10	23	21	42
113 Violar barreras ferroviarias	5	2	-	-	3
Otros	33	-	-	2	31
V Juegos de apuesta					
Juegos de apuesta	27	2	7	11	7
116 Organizar y explotar juego	10	-	1	5	4
117 Promover, comerciar u ofertar	17	2	6	6	3
119 Prácticas no punibles	-	-	-	-	-
Otros	3	1	2	-	-
Otros¹	4	-	1	2	1

¹Incluye la Ley 255 y los artículos 51, 57 bis, 72, 73, 74 de la Ley 10.

Nota: sólo incluye los artículos que registraron al menos una contravención durante el transcurso de los años presentados.

Fuente: Poder Judicial de la Ciudad de Buenos Aires, Consejo de la Magistratura, Registro Judicial de Contravenciones.

Cuadro 2 Infracciones de tránsito (seleccionadas). Ciudad de Buenos Aires. Enero 2009/enero 2010

Tipo de infracción (seleccionadas)	2009												2010	
	Ene.	Feb.	Mar.	Abr.	May.	Jun.	Jul.	Ag.	Sep.	Oct.	Nov.	Dic.	Ene.	Ene.
Total	334.978	262.914	353.604	340.563	330.961	282.395	290.253	489.608	374.979	298.818	306.827	406.050	487.414	487.414
Estacionar en lugar prohibido o en forma antirreglamentaria (particular/moto)	171.456	132.931	194.196	189.700	165.598	143.242	134.771	238.566	184.526	152.213	138.626	160.004	192.752	192.752
Exceso de velocidad (particular/moto) ¹	64.822	50.351	47.426	48.292	62.222	42.748	31.259	70.109	58.177	29.074	49.251	92.946	88.506	88.506
No uso cinturón de seguridad	7.275	8.562	14.932	9.972	6.399	6.628	7.831	9.851	10.402	11.607	10.412	20.472	21.033	21.033
Conducir utilizando teléfono celular o auriculares conectados a equipos reproductores de sonido	6.570	4.266	8.667	7.503	5.561	5.354	7.701	9.421	7.951	9.957	8.292	16.592	24.192	24.192
Violar luz roja (particular/moto)	6.268	5.064	6.268	5.709	5.008	4.657	6.258	8.688	5.524	6.325	5.290	5.518	13.100	13.100
Estacionar lugar sin ticket/hora vencida	9.959	2.388	2.928	2.384	3.180	3.535	8.705	4.285	4.775	3.839	5.497	1.677	12.752	12.752
Girar a la izquierda/derecha en lugar prohibido (particular/moto)	8.034	6.704	7.725	4.744	3.411	3.983	5.803	4.227	4.640	2.573	1.310	3.018	8.232	8.232
Circular por zona/carril o c/peso/poten./ tamaño prohibido (particular/moto)	12.670	4.283	7.674	5.641	3.211	4.881	8.300	5.946	5.102	1.508	1.064	583	2.964	2.964
Estacionar en lugar reservado (rampa para discapacitados/entrada de vehículos/otros)	6.846	5.753	8.250	11.533	28.409	19.623	15.845	17.569	11.372	10.295	10.082	7.480	9.706	9.706
Violar luz roja (carga/pasajeros)	1.931	1.802	2.096	1.910	1.808	1.516	2.373	2.573	1.849	2.119	1.723	2.082	3.582	3.582
Estacionar en lugar prohibido o en forma antirreglamentaria (carga/pasajeros)	3.358	1.247	1.777	2.158	1.655	1.370	2.605	2.112	1.617	1.551	1.703	1.171	3.200	3.200
No respetar senda peatonal o prioridad de paso de los peatones (particular/moto)	4.081	4.766	5.045	3.932	3.908	4.168	3.772	8.190	6.067	3.439	4.536	9.850	12.675	12.675
Estacionar en lugar de ascenso o descenso de pasajeros (particular/moto)	2.835	1.184	1.821	2.390	2.862	2.130	3.522	2.996	2.741	2.046	2.308	1.492	4.766	4.766
Estacionar sobre la vereda o parte de ella (particular/moto)	5.840	9.633	12.547	7.922	7.013	6.424	7.636	11.382	3.025	3.492	3.259	3.849	3.520	3.520
Exceso de velocidad (carga/pasajeros) ²	4.626	3.383	3.441	3.063	3.430	2.723	1.940	6.789	7.393	2.088	6.150	10.010	4.263	4.263
Placas dominio. Falta/antirreglamentarias/ mal estado	2.317	2.091	2.608	2.964	2.379	2.215	2.320	4.576	3.334	2.873	2.650	3.438	3.876	3.876
Circular por zona/carril o c/peso/poten./ tamaño prohibido (carga/pasajeros)	2.013	1.216	704	521	402	492	1.029	736	682	170	142	101	460	460
Carga y descarga fuera de horario o en lugar prohibido	1.705	1.421	1.665	1.794	1.524	855	1.200	1.553	1.492	1.002	831	906	1.386	1.386
Circular sin utilizar casco de protección reglamentaria conductor/acompañante (moto/ciclomotor/motoneta)	737	564	824	839	546	479	545	623	596	709	709	1.708	3.849	3.849
No respetar senda peatonal o prioridad de paso de los peatones (carga/pasajeros)	1.035	1.275	1.379	1.125	1.120	1.185	954	2.068	1.473	842	1.189	3.010	288	288
Circular en sentido contrario calle/avenida de un solo sentido (particular/moto)	576	379	603	566	506	673	854	823	742	638	510	1.104	2.226	2.226
No respetar indicaciones de la persona autorizada para dirigir el tránsito (particular/moto)	829	638	1.249	1.256	1.068	1.144	1.793	2.453	1.897	2.003	1.542	3.342	6.345	6.345
Peatón: no respetar lugar cruce en calles o avenidas o luces del semáforo	437	195	669	509	474	526	706	814	611	475	446	302	634	634
Uso de vidrios tonalizados antirreglamentarios (particular)	133	468	237	130	394	125	251	223	378	257	138	101	156	156
Girar a la izquierda/derecha en lugar prohibido (carga/pasajeros)	690	614	735	510	356	392	631	513	399	373	323	620	1.440	1.440
Otras infracciones de tránsito	7.935	11.736	18.138	23.496	18.517	21.327	31.649	72.522	48.214	47.350	48.844	54.674	61.511	61.511

¹ Exceso de velocidad incluye hasta 10 km, hasta 20 km, + de 10 km y hasta 20 km, + de 20 km de las máximas permitidas en calle/avenida, + de 20 km y hasta 40 km y + de 40 km de las máximas permitidas en vías rápidas en vehículos particulares y motos.

² Exceso de velocidad incluye hasta 10 km, hasta 20 km, + de 10 km y hasta 20 km, + de 20 km de las máximas permitidas en calle/avenida, + de 20 km y hasta 40 km y + de 40 km de las máximas permitidas en vías rápidas en vehículos de carga y pasajeros.

Fuente: Ministerio de Justicia y Seguridad (ccba). Subsecretaría de Justicia. Dirección General Administrativa de Infracciones.

Cuadro 3 Auxilios médicos prestados por establecimiento, zona o programa. Ciudad de Buenos Aires. Mayo 2009/mayo 2010

Establecimiento, zona o programa	2009												2010				
	May.	Jun.	Jul.	Ago.	Sep.	Oct.	Nov.	Dic.	Ene.	Feb.	Mar.	Abr.	May				
Total	19.446	22.441	18.232	18.966	18.196	18.841	18.937	19.727	18.141	15.806	19.586	18.528	19.257				
Hospital Álvarez	1.091	1.240	1.014	1.155	996	40	1.089	1.072	1.044	1.015	1.105	1.022	1.101				
Hospital Argerich	1.682	1.747	1.530	1.642	1.489	1.701	1.665	1.717	1.661	1.441	1.684	1.517	1.590				
Hospital Durand	1.483	1.641	1.282	1.406	1.426	1.523	1.388	1.678	1.392	1.358	1.462	1.437	1.438				
Hospital Fernández	1.556	1.395	1.329	1.338	1.364	1.504	1.520	1.644	1.472	1.370	1.495	1.422	1.413				
Hospital Penna	1.291	1.486	1.353	1.316	1.299	1.405	1.262	1.445	1.340	1.210	1.379	1.243	1.367				
Hospital Piñero	1.785	1.853	1.681	1.847	1.771	1.830	1.759	1.708	1.703	1.482	1.734	1.650	1.715				
Hospital Pirovano	1.634	1.612	1.438	1.520	1.401	1.693	1.560	1.626	1.554	1.382	1.657	1.501	1.589				
Hospital Ramos Mejía	2.131	2.193	1.891	2.051	1.793	1.995	2.033	2.295	1.898	1.790	2.003	1.843	2.026				
Hospital Rivadavia	392	513	429	511	451	557	503	521	437	405	483	18	453				
Hospital Santojanni	1.284	1.434	1.229	1.230	1.180	1.317	1.191	1.271	1.218	1.117	1.228	1.239	1.289				
Hospital Tornú	675	638	589	604	585	634	568	649	655	648	616	590	627				
Hospital Vélez Sársfield	846	959	751	786	732	849	862	819	822	684	838	808	852				
Hospital Zubizarreta	616	663	521	574	556	592	560	659	547	480	613	580	609				
Zonas 1, 2, 3 y 4 ^a	661	674	561	546	648	726	686	639	624	567	743	591	623				
Zonas 5, 6, 7 y 8 ^b	324	373	300	291	331	433	412	290	383	322	442	378	409				
Unidad Coronaria Móvil (ucm)	-	-	-	-	-	-	-	-	-	-	-	497	-				
Centro 3 ^c	469	495	370	413	390	402	426	413	443	345	416	390	458				
Unidad Psiquiátrica Móvil (upm)	53	57	43	36	40	44	66	66	58	33	48	-	43				
Programa de Atención Domiciliaria de Urgencias (PADU)	1.231	3.197	1.660	1.440	1.466	1.285	1.105	926	659	-	1.406	1.495	1.383				
Otros ^d	242	271	261	260	278	311	282	289	231	157	234	307	272				

^a Se encuentran en el microcentro de la Ciudad.

^b Se encuentran en la periferia de la Ciudad.

^c Ex Centro de Salud y Acción Comunitaria.

^d Comprende Equipo de Comunicación Unificada de Emergencias Sanitarias (ECUES), Dispositivo de Eventos Especiales (DEES), patrulla sanitaria y Zonas 9, 10, 11, 12, 13 Y 14.

Fuente: Ministerio de Salud (GCSA). Subsecretaría de Atención Integrada de Salud, Dirección General de Sistema de Atención Médica de Emergencia (SAME).

