

# SEC *informa*

CIUDAD DE BUENOS AIRES

Mayo 2009

# sec *informa*

Ciudad de Buenos Aires

**Director General:**

Lic. José María Donati

**Coordinadores de Contenidos:**

Lic. Nora G. Zuloaga

Lic. Alicia Samper

Lic. Pablo Pelerman

**Responsable de Edición y Comunicación:**

Dr. Alejandro F. Sguario

**Equipo Técnico de Contenidos:**

Claudia Angeleri; Hugo Baracat; Pablo Caviezel; Roberto Dadamia; Norma Doino; Susana Frías; Verónica Goldin; Ester Gloria Gonzales; María Eugenia Lago; Elena Lagos; Nora Gauna; Rosalía Lloret; Victoria Mazzeo; Pablo Manzanelli; Ignacio Mogroni; Daniela Roldán; Valeria Serafini; Martín Santellán; Elina Vartuli

**Diseño Gráfico y Diseño Multimedia:**

Facundo Marengo; Pamela Carabajal; Gustavo Reisberg; Ezequiel Ozán

**Equipo Comunicación, Impresión y Distribución:**

Rocío Caballero; Carolina Lucero; Angel Colabella; Agustín Castro

Queda hecho el depósito que fija la Ley N° 11.723

© 2009. Dirección General de Estadística y Censos (Ministerio de Hacienda GCBA)

ISSN: 1852-1703

Dirección General de Estadística y Censos  
Av. San Juan 1340 | (C1148AAO) Ciudad de Buenos Aires  
(54-11) 4307-4095  
Atención de lunes a viernes de 9.00 a 17.00 horas  
[www.estadistica.buenosaires.gob.ar](http://www.estadistica.buenosaires.gob.ar)  
[comunicacion\\_estadistica@buenosaires.gob.ar](mailto:comunicacion_estadistica@buenosaires.gob.ar)



El Sistema de Gestión de la Calidad de la Dirección ha sido certificado según la Norma IRAM ISO 9001-2000

SIGNOS CONVENCIONALES .....	6
-----------------------------	---

## Estadísticas Económicas y Fiscales

▶ ACTIVIDAD INDUSTRIAL Y COMERCIAL .....	11
▶ ACTIVIDAD SERVICIOS INFORMÁTICOS .....	27
▶ CONSTRUCCIÓN Y MERCADO INMOBILIARIO .....	31
▶ SECTOR FINANCIERO Y DE SEGUROS .....	39
▶ RECAUDACIÓN TRIBUTARIA .....	45
▶ SERVICIOS PÚBLICOS .....	53
▶ SECTOR HOTELERO .....	59
▶ TRABAJO Y EMPLEO .....	65
▶ TRANSPORTE .....	89

## Estadísticas Sociodemográficas

▶ CULTURA .....	97
▶ ESPARCIMIENTO .....	105
▶ ESTADÍSTICAS VITALES .....	109
▶ FAMILIA Y HOGARES .....	117
▶ PARTICIPACIÓN CIUDADANA .....	121
▶ PROMOCIÓN SOCIAL .....	127
▶ SALUD .....	133
▶ SEGURIDAD PÚBLICA .....	143
▶ SEGURIDAD SOCIAL .....	149

## Signos convencionales

---

*	Dato provisorio
-	Dato igual a cero absoluto
<b>0 ó 0,0</b>	Dato igual a cero por redondeo de cifra positiva
<b>-0</b>	Dato igual a cero por redondeo de cifra negativa
.	Dato no registrado
...	Dato no disponible a la fecha de presentación de los resultados
///	Dato que no corresponde presentar debido a la naturaleza de las cosas o del cálculo
<b>s</b>	Dato confidencial por aplicación de las reglas del secreto estadístico
<b>e</b>	Dato estimado
<b>.-</b>	Porcentaje de variación mayor a 1.000
<b>--</b>	Dato ínfimo, menos de la mitad del último dígito mostrado

## Presentación

---

El **SECinforma**, de la Dirección General de Estadística y Censos del Gobierno de la Ciudad de Buenos Aires le brinda mensualmente actualizados temas de interés general.

La información se presenta en dos grandes agrupaciones, por un lado, la correspondiente a “Estadísticas Económicas y Fiscales” y por el otro la correspondiente a “Estadísticas Sociodemográficas”.

A la versión impresa se agregan las versiones digitales, “PDF” y navegable, las que pueden ser consultadas en nuestra página web [www.estadistica.buenosaires.gob.ar](http://www.estadistica.buenosaires.gob.ar) o solicitadas por correo electrónico a [comunicacion\\_estadistica@buenosaires.gob.ar](mailto:comunicacion_estadistica@buenosaires.gob.ar)

Nuestro desafío es continuar brindando un servicio eficiente basado en la oportunidad de la información que se publica. Por ello es que nos comprometemos a seguir trabajando en el crecimiento de la presente publicación.

Cordialmente.

Lic. José M. Donati  
Director General



---

> **Estadísticas Económicas  
y Fiscales**

# Actividad industrial y comercial





**Cuadros**

**Pág.**

<b>Cuadro 1</b>	Centros de compras.Venta a precios corrientes por rubro. Ciudad de Buenos Aires. En millones de pesos a valores corrientes	13
<b>Cuadro 2</b>	Centros de compras ( <i>shopping centers</i> ). Cantidad de locales activos, área bruta locativa (ABL) de los locales activos, ventas totales y ventas por m <sup>2</sup> . Ciudad de Buenos Aires.	14
<b>Cuadro 3</b>	Ventas totales efectuadas en supermercados y centros de compras ( <i>shopping</i> ) de la Ciudad de Buenos Aires. Febrero 2008/2009 (en millones de pesos) para valores corrientes, índice abril 2008=100 para valores constantes y variación porcentual	15
<b>Cuadro 4</b>	Supermercados. Ventas totales, superficie del área de ventas, cantidad de bocas y cantidad de operaciones. Ciudad de Buenos Aires	16
<b>Cuadro 5</b>	Ventas totales (en miles de pesos) en supermercados según grupo de artículos. Ciudad de Buenos Aires	17
<b>Cuadro 6</b>	Ventas a precios corrientes en supermercados por grupos de artículos. Ciudad de Buenos Aires	17
<b>Cuadro 7</b>	Comercios de electrodomésticos y artículos para el hogar. Ventas a precios corrientes. Año 2008	18
<b>Cuadro 8</b>	Ingresos fabriles. Por rama de actividad. Ciudad de Buenos Aires. Junio 2007/junio 2008. (Índice base octubre 2001=100)	22
<b>Cuadro 9</b>	Personal ocupado. Horas trabajadas. Masa salarial. Por rama de actividad. Ciudad de Buenos Aires. Junio 2007/junio 2008. (Índice base octubre 2001=100)	23
<b>Cuadro 10</b>	Intensidad laboral. Costo laboral. Por rama de actividad. Ciudad de Buenos Aires. Junio 2007/junio2008. (Índice base octubre 2001=100)	24
<b>Cuadro 11</b>	Consumo de energía eléctrica. Intensidad de uso energético. Por rama de actividad. Ciudad de Buenos Aires. Junio 2007/junio 2008. (Índice base octubre 2001=100)	25

**Gráficos**

**Pág.**

<b>Gráfico 1</b>	Supermercados. Ventas totales en la Ciudad de Buenos Aires. Febrero de 2008/2009 (en millones de pesos para valores corrientes e índice abril 2008=100 para valores constantes)	15
<b>Gráfico 2</b>	Centros de compras ( <i>shopping</i> ). Ventas totales en la Ciudad de Buenos Aires. Febrero 2008/2009 (en millones de pesos para valores corrientes e índice abril 2008=100 para valores constantes)	16
<b>Gráfico 3</b>	Ingresos fabriles totales a valores constantes de octubre 2001. Índice base octubre 2001=100 y tasa de variación interanual. Ciudad de Buenos Aires. Enero 2005/junio 2008	19
<b>Gráfico 4</b>	Desempeño sectorial. Tasas de variación porcentual del ingreso fabril total a valores constantes de octubre 2001. Ciudad de Buenos Aires. 1º semestre 2008/1º semestre 2007	20
<b>Gráfico 5</b>	Personal ocupado y horas trabajadas por el personal asalariado. Índice base octubre 2001=100. Ciudad de Buenos Aires. Enero 2005/junio 2008	20
<b>Gráfico 6</b>	Consumo de energía eléctrica. Índice base octubre 2001=100 y tasa de variación interanual. Ciudad de Buenos Aires. Enero 2005/junio 2008	21
<b>Gráfico 7</b>	Desempeño sectorial. Tasa de variación porcentual de la masa salarial. Ciudad de Buenos Aires. 1º semestre 2008/1º semestre 2007	21

## ► Actividad comercial

Se incluye aquí información de las ventas en supermercados y centros de compras. Las ventas totales corresponden al monto total en pesos de las ventas efectuadas a lo largo de cada mes, valuadas al precio de venta en el establecimiento vendedor, incluyendo IVA y neto de bonificaciones o descuentos de cualquier tipo. No se incluyen cargos ni intereses por financiación. La evolución de las series, muestra una alta sensibilidad según el número de fines de semana del mes, y otros factores estacionales tales como festividades, feriados, pagos de aguinaldo, etc.

Con el objeto de aislar el efecto de las variaciones en los precios, se incluyen ambas series a valores constantes, expresadas como índices en base abril 2008=100.

Para su cálculo se utilizan los índices de precios suministrados por INDEC, elaborados para este fin.

### Ventas en supermercados

Corresponde a la actividad de las empresas de supermercados que cuentan por lo menos con alguna boca de expendio cuya superficie de venta supere los 300m<sup>2</sup>.

Las ventas en febrero de 2009, fueron realizadas a través de 369 bocas de expendio.

### Ventas en centros de compras (*shopping*)

Corresponde a la actividad de los centros de compras ubicados en la Ciudad de Buenos Aires. Se incluyen las ventas en aquellos locales que desarrollan una actividad comercial cuya medición sea factible (en términos de volúmenes de venta), sin considerarse las actividades no estrictamente comerciales (Bancos, correos, etc.) ni las góndolas o *stands*. Tampoco se consideran las ventas de los supermercados que se ubican dentro de los centros de compras.

En febrero de 2009 las ventas fueron realizadas en 17 centros de compras a través de 1.144 locales activos.

### Ventas de electrodomésticos

Corresponde a la venta minorista entre otros artículos de: televisores, videocaseteras, *DVD*, filmadoras, proyectores, cámaras fotográficas; equipos de audio, *walkman*, radios, grabadores y reproductores; heladeras y *freezers*; equipos de aires acondicionados; lavarropas, secarropas y lavavajillas; cocinas a gas y eléctricas, hornos microondas y eléctricos, calefactores, calefones y termotanques; computación y accesorios informáticos.

Al 31 de diciembre de 2008 las ventas fueron realizadas en 173 locales.

**Cuadro 1** Centros de compras. Venta a precios corrientes por rubro. Ciudad de Buenos Aires. En millones de pesos a valores corrientes

Período	Total (millones)	Indumentaria, calzado y marroquinería	Ropa y accesorios deportivos	Amoblamientos, decoración y textiles para el hogar	Patio de comidas, alimentos y kioscos
<b>2008</b>					
Febrero	220	105.478	13.037	12.573	30.184
Marzo	285	150.144	17.364	15.984	33.486
Abril	294	166.914	15.855	6.087	38.791
Mayo	309	176.283	17.536	14.794	32.337
Junio	316	178.901	18.246	13.090	34.571
Julio	332	176.967	19.294	15.570	43.150
Agosto	308	155.196	20.651	15.590	40.526
Septiembre	281	148.323	19.501	15.050	33.945
Octubre	306	165.584	21.070	13.324	33.710
Noviembre	295	164.172	17.432	13.615	34.354
Diciembre	449	254.237	28.958	18.664	43.225
<b>2009</b>					
Enero	245	122.143	14.698	11.139	33.292
Febrero	218	106.375	13.203	11.306	31.828

Continúa

**Cuadro 1** Centros de compras. Venta a precios corrientes por rubro. Ciudad de Buenos Aires. En millones de pesos a valores corrientes. Conclusión

Período	Electrónicos, electrodomésticos y computación	Juguetería	Librería y papelería	Diversión y esparcimiento	Perfumería y farmacia	Otros
<b>2008</b>						
Febrero	26.340	1.946	4.657	7.069	9.411	9.317
Marzo	33.621	2.535	5.041	7.029	10.205	9.722
Abril	32.605	3.998	4.486	5.607	10.401	8.759
Mayo	32.378	2.720	4.542	7.088	11.087	9.781
Junio	34.750	2.714	4.902	7.744	12.425	8.950
Julio	31.984	3.775	5.342	12.340	13.248	10.063
Agosto	30.947	5.745	5.321	11.371	12.931	9.772
Septiembre	27.920	2.529	4.524	6.661	12.739	9.484
Octubre	33.229	2.518	4.679	5.875	14.815	10.723
Noviembre	31.229	2.718	4.372	5.620	12.077	9.815
Diciembre	40.547	8.892	9.193	6.578	23.417	15.472
<b>2009</b>						
Enero	24.701	3.803	5.451	7.783	12.745	8.849
Febrero	22.666	1.967	4.688	7.633	10.054	8.268

Fuente: INDEC. Encuesta de centros de compras (*shopping centers*).

**Cuadro 2** Centros de compras (*shopping centers*). Cantidad de locales activos, área bruta locativa (ABL) de los locales activos, ventas totales y ventas por m<sup>2</sup>. Ciudad de Buenos Aires

Período	Locales activos	Area bruta locativa de los locales activos (m <sup>2</sup> )	Ventas totales (miles de pesos)	Ventas promedio por m <sup>2</sup> (pesos)
<b>2008</b>				
Enero	1.206	174.132	235.878	1.355
Febrero	1.181	171.059	220.012	1.286
Marzo	1.180	170.501	285.131	1.672
Abril	1.175	169.093	293.503	1.736
Mayo	1.166	168.286	308.546	1.833
Junio	1.162	169.056	316.293	1.871
Julio	1.158	168.404	331.733	1.970
Agosto	1.156	168.412	308.050	1.829
Septiembre	1.157	169.059	280.676	1.660
Octubre	1.159	169.554	305.527	1.802
Noviembre	1.158	168.732	295.404	1.751
Diciembre	1.158	167.168	449.183	2.687
<b>2009</b>				
Enero	1.145	166.016	244.604	1.473
Febrero	1.144	166.137	217.988	1.312

Fuente: INDEC. Encuesta de centros de compras (*shopping centers*).

**Cuadro 3** Ventas totales efectuadas en supermercados y centros de compras (*shopping*) de la Ciudad de Buenos Aires. Febrero 2008/2009 (en millones de pesos) para valores corrientes, índice abril 2008=100 para valores constantes y variación porcentual

Período	Supermercados		Centros de compras	
	Corrientes	Constantes	Corrientes	Constantes
	Millones de pesos	Índice abril 2008=100	Millones de pesos	Índice abril 2008=100
<b>2008</b>				
Febrero	524	98,3	220	99,2
Marzo	635	99,3	285	99,5
Abril	606	100,0	294	100,0
Mayo	658	100,1	309	100,4
Junio	640	100,8	316	101,7
Julio	656	100,4	332	102,3
Agosto	687	101,0	308	101,8
Septiembre	663	101,5	281	102,3
Octubre	710	102,1	306	103,1
Noviembre	706	102,8	295	103,6
Diciembre	799	102,9	449	104,4
<b>2009</b>				
Enero	633	102,9	245	104,0
Febrero	618	102,8	218	104,0
<b>Variación porcentual</b>				
Febrero 2009 resp. enero 2009	-2,3	-0,1 <sup>a</sup>	-10,9	0,0 <sup>a</sup>
Febrero 2009 resp. febrero 2008	17,9	4,6 <sup>a</sup>	-0,9	4,8 <sup>a</sup>
Acum. ene-feb 2009 resp. ene-feb 2008	23,2	5,1 <sup>a</sup>	1,5	4,4 <sup>a</sup>

<sup>a</sup> Las variaciones porcentuales se calculan sobre los valores absolutos.

**Fuente:** INDEC. Encuesta de supermercados y Encuesta de centros de compras.

**Gráfico 1** Supermercados. Ventas totales en la Ciudad de Buenos Aires. Febrero 2008/2009 (en millones de pesos para valores corrientes e índice abril 2008=100 para valores constantes)

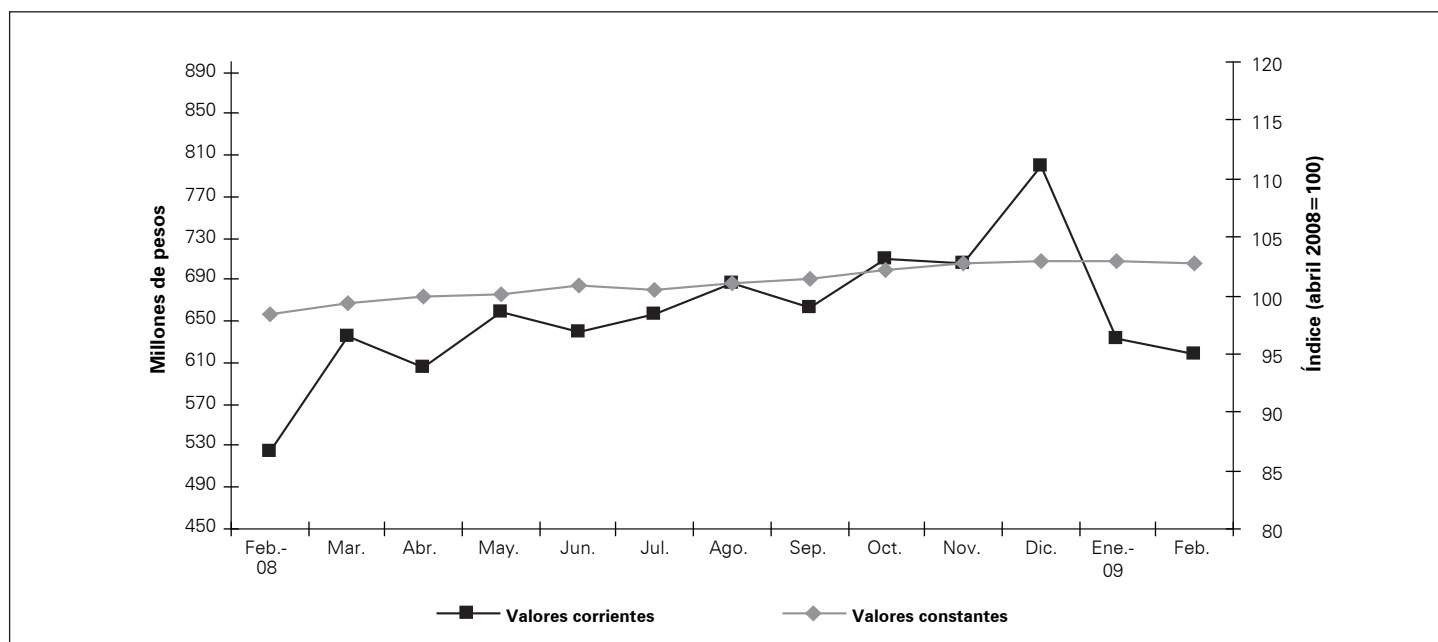

**Fuente:** DGEYC sobre la base datos de INDEC. Encuesta de supermercados.

**Gráfico 2** Centros de compras (*shopping*). Ventas totales en la Ciudad de Buenos Aires. Febrero 2008/2009 (en millones de pesos para valores corrientes e índice abril 2008=100 para valores constantes)

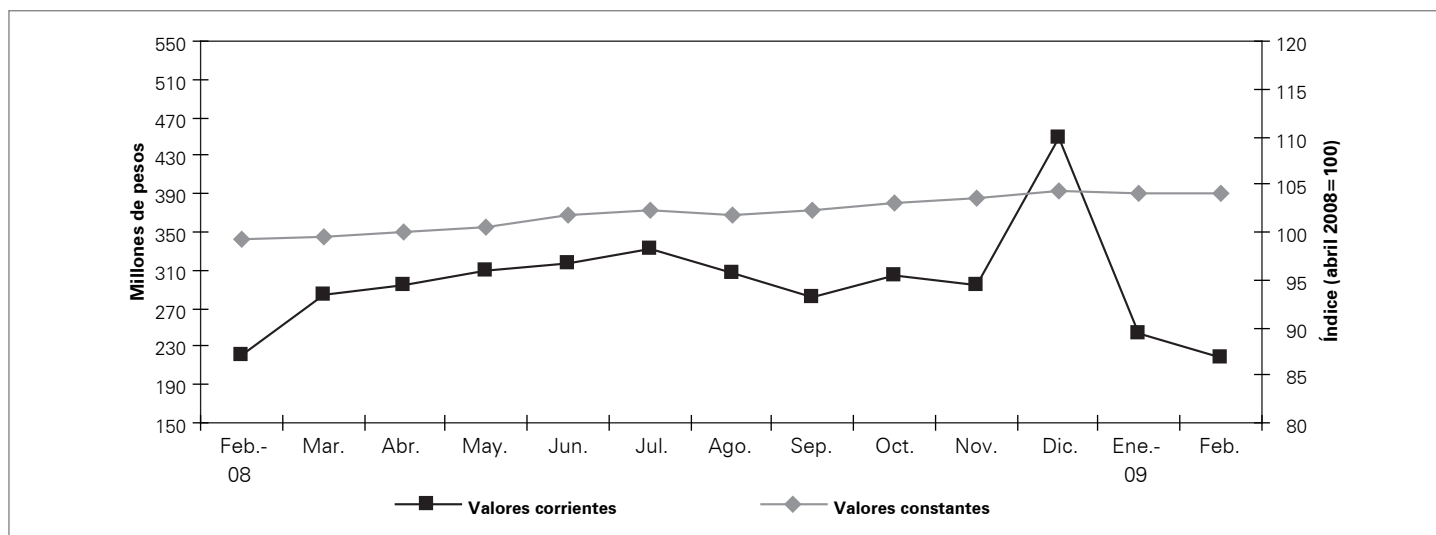

Fuente: DGEYC sobre la base de datos de INDEC. Encuesta de centros de compra.

**Cuadro 4** Supermercados. Ventas totales, superficie del área de ventas, cantidad de bocas y cantidad de operaciones. Ciudad de Buenos Aires

Período	Ventas totales en miles de pesos	Porcentaje del total nacional	Superficie del área de venta en m <sup>2</sup>	Cantidad de bocas	Cantidad de operaciones
<b>2008</b>					
Enero	491.245	16,3	362.411	359	12.031.187
Febrero	524.465	17,1	362.411	359	11.779.011
Marzo	634.617	18,1	362.411	359	13.296.501
Abril	605.974	18,7	363.757	361	11.557.545
Mayo	658.404	19,0	363.757	361	11.890.879
Junio	639.933	18,6	365.427	363	11.670.579
Julio	655.871	18,5	365.427	363	12.817.580
Agosto	686.818	18,1	369.690	364	12.714.879
Septiembre	663.233	18,7	371.640	365	12.203.845
Octubre	709.661	18,3	371.640	365	12.778.299
Noviembre	706.424	18,0	371.904	366	12.450.491
Diciembre	798.876	16,8	371.904	366	12.981.534
<b>2009</b>					
Enero	632.893	16,5	372.451	368	10.721.800
Febrero	618.432	17,1	372.656	369	10.430.963

Fuente: INDEC. Encuesta de supermercados.

**Cuadro 5** Ventas totales (en miles de pesos) en supermercados según grupo de artículos. Ciudad de Buenos Aires

Período	Total	Alimentos y bebidas	Limpieza y perfumería	Indumentaria, calzado y textiles para el hogar	Electrónicos y artículos para el hogar	Otros
<b>2008</b>						
Febrero	<b>524.465</b>	361.978	73.059	10.638	28.376	50.414
Marzo	<b>634.617</b>	451.881	83.292	11.784	32.494	55.166
Abril	<b>605.974</b>	432.307	80.872	11.631	34.027	47.136
Mayo	<b>658.404</b>	467.469	86.305	13.602	39.664	51.364
Junio	<b>639.933</b>	453.168	80.223	13.513	43.254	49.775
Julio	<b>655.871</b>	469.850	85.411	13.462	34.379	52.769
Agosto	<b>686.818</b>	487.821	89.148	12.444	37.815	59.590
Septiembre	<b>663.233</b>	478.405	85.304	10.290	37.761	51.473
Octubre	<b>709.661</b>	501.626	93.502	12.111	47.337	55.085
Noviembre	<b>706.424</b>	498.334	96.003	11.344	45.068	55.675
Diciembre	<b>798.876</b>	573.115	96.196	14.020	44.285	71.260
<b>2009</b>						
Enero	<b>632.893</b>	437.145	93.732	11.853	33.581	56.582
Febrero	<b>618.432</b>	429.421	92.175	10.731	28.427	57.678

Fuente: Encuesta de supermercados. INDEC.

**Cuadro 6** Ventas a precios corrientes en supermercados por grupos de artículos. Ciudad de Buenos Aires

Período	Ventas totales (millones)	Bebidas	Almacén	Panadería	Lácteos
<b>2008</b>					
Febrero	<b>524</b>	62.722	109.867	18.175	65.334
Marzo	<b>635</b>	70.181	154.747	22.409	80.000
Abril	<b>606</b>	67.557	137.094	22.365	74.486
Mayo	<b>658</b>	72.329	155.001	24.726	80.826
Junio	<b>640</b>	70.300	157.201	24.324	79.020
Julio	<b>656</b>	72.473	158.677	24.750	81.219
Agosto	<b>687</b>	75.481	163.108	25.845	87.384
Septiembre	<b>663</b>	74.416	156.583	24.661	88.323
Octubre	<b>710</b>	80.984	163.406	25.192	92.406
Noviembre	<b>706</b>	89.842	157.509	23.968	91.852
Diciembre	<b>799</b>	126.522	179.792	28.169	87.685
<b>2009</b>					
Enero	<b>633</b>	77.066	135.687	21.442	79.319
Febrero	<b>618</b>	74.704	145.492	22.161	72.254

Continúa

**Cuadro 6** Ventas a precios corrientes en supermercados por grupos de artículos. Ciudad de Buenos Aires.

## Conclusión

Período	Carnes	Verdulería y frutería	Alimentos preparados y rotisería	Artículos de limpieza y perfumería	Indumentaria, calzado y textiles para el hogar	Electrónicos y artículos para el hogar	Otros
<b>2008</b>							
Febrero	63.035	31.183	11.662	73.059	10.638	28.376	50.414
Marzo	73.417	37.074	14.053	83.292	11.784	32.494	55.166
Abril	80.925	36.407	13.473	80.872	11.631	34.027	47.136
Mayo	85.843	34.974	13.770	86.305	13.602	39.664	51.364
Junio	76.443	32.369	13.511	80.223	13.513	43.254	49.775
Julio	82.186	35.724	14.821	85.411	13.462	34.379	52.769
Agosto	83.676	36.642	15.685	89.148	12.444	37.815	59.590
Septiembre	81.034	38.330	15.058	85.304	10.290	37.761	51.473
Octubre	84.826	39.024	15.788	93.502	12.111	47.337	55.085
Noviembre	79.802	39.565	15.796	96.003	11.344	45.068	55.675
Diciembre	89.238	43.365	18.344	96.196	14.020	44.285	71.260
<b>2009</b>							
Enero	71.514	36.856	15.261	93.732	11.853	33.581	56.582
Febrero	67.957	33.689	13.164	92.175	10.731	28.427	57.678

Fuente: INDEC. Encuesta de supermercados.

**Cuadro 7** Comercios de electrodomésticos y artículos para el hogar. Ventas a precios corrientes. Año 2008

Período	Ventas a precios corrientes		Participación ventas ciudad/país (%)
	Total del país	Ciudad de Buenos Aires	
	(Miles de pesos)		
<b>I Trimestre</b>	<b>2.155.909</b>	<b>538.076</b>	<b>25,0</b>
Enero	787.898	189.306	24,0
Febrero	630.701	154.832	24,5
Marzo	737.310	193.938	26,3
<b>II Trimestre</b>	<b>2.252.535</b>	<b>539.148</b>	<b>23,9</b>
Abril	709.121	170.243	24,0
Mayo	762.641	180.916	23,7
Junio	780.773	187.989	24,1
<b>III Trimestre</b>	<b>2.185.869</b>	<b>516.218</b>	<b>23,6</b>
Julio	757.062	175.959	23,2
Agosto	751.313	177.489	23,6
Septiembre	677.494	162.770	24,0
<b>IV Trimestre<sup>1</sup></b>	<b>2.610.623</b>	<b>604.470</b>	<b>23,2</b>
Octubre	883.607	203.717	23,1
Noviembre	788.779	189.958	24,1
Diciembre	938.237	210.795	22,5

<sup>1</sup>Datos provisorios.

Fuente: INDEC. Encuesta de comercios de electrodomésticos y artículos para el hogar.

## ► Actividad industrial

La Encuesta Industrial Mensual (EIM) es un indicador de coyuntura. Tiene por objeto evaluar el comportamiento de las distintas variables, en el desarrollo de la producción industrial, y se realiza con periodicidad mensual, en el ámbito de la Ciudad de Buenos Aires.

Esta encuesta es llevada a cabo en forma conjunta por la Dirección General de Estadística y Censos (DGEYC) del Gobierno de la Ciudad y el Instituto Nacional de Estadística y Censos (INDEC). La serie comienza en 2004.

El universo bajo estudio está conformado por 640 empresas, con locales productivos radicados en la Ciudad de Buenos Aires. A partir de la información aportada por las mismas, se elaboran números índices (con base octubre 2001) que reflejan la tendencia de: ingresos fabriles (venta de bienes elaborados con materia prima propia, manufacturas a pedido de terceros y reparaciones de maquinaria y equipos a terceros), personal ocupado (cantidad total de personas asalariadas ocupadas en los locales productivos), horas trabajadas, masa salarial, intensidad laboral (horas trabajadas por empleado asalariado), costo laboral, consumo de energía eléctrica e intensidad de uso energético (consumo de energía eléctrica por hora trabajada del personal asalariado).

El informe se presenta desagregado para nueve ramas de actividad o dominios:

- Alimentos, bebidas y tabaco
- Textiles
- Prendas de vestir
- Papel e imprenta
- Medicamentos de uso humano
- Resto productos químicos, caucho y plástico
- Metales y productos metálicos
- Maquinaria, equipos y automotores
- Otras industrias manufactureras

**Gráfico 3** Ingresos fabriles totales a valores constantes de octubre 2001. Índice base octubre 2001=100 y tasa de variación interanual. Ciudad de Buenos Aires. Enero 2005/junio 2008\*

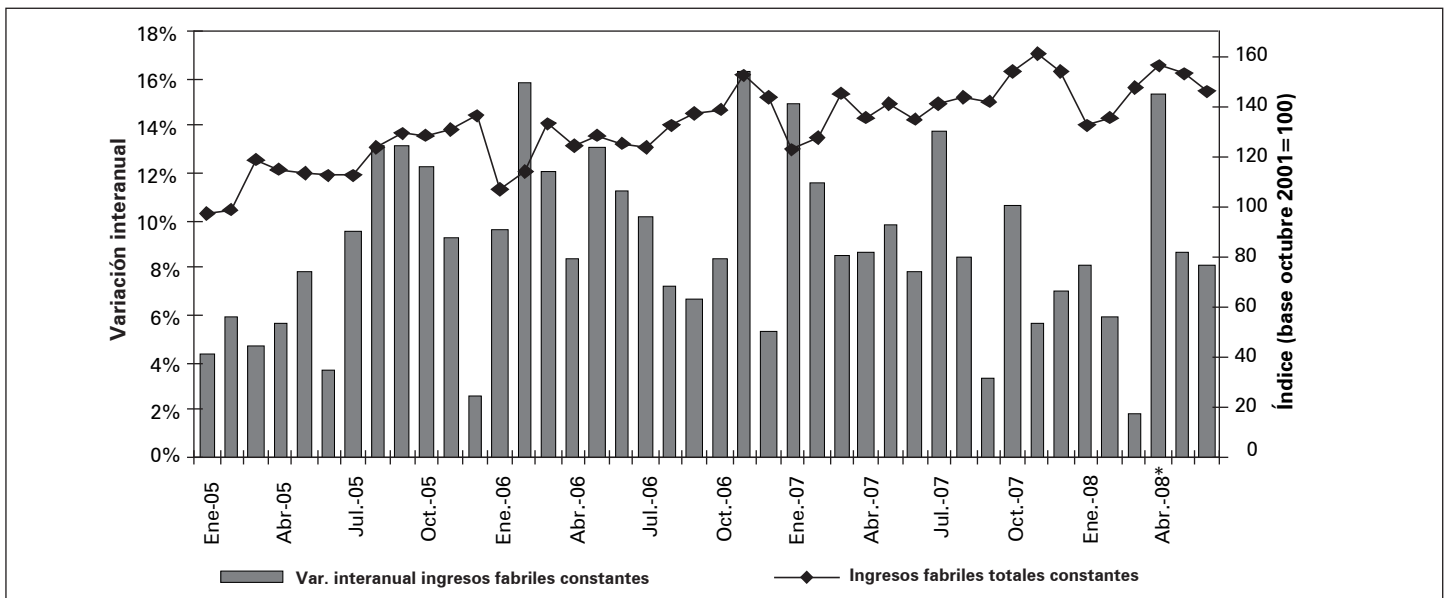

\* Datos provisionales.

Fuente: Dirección General de Estadística y Censos. (Ministerio de Hacienda GCBA).



**Gráfico 4** Desempeño sectorial. Tasas de variación porcentual del ingreso fabril total a valores constantes de octubre 2001. Ciudad de Buenos Aires. 1º semestre 2008/1º semestre 2007

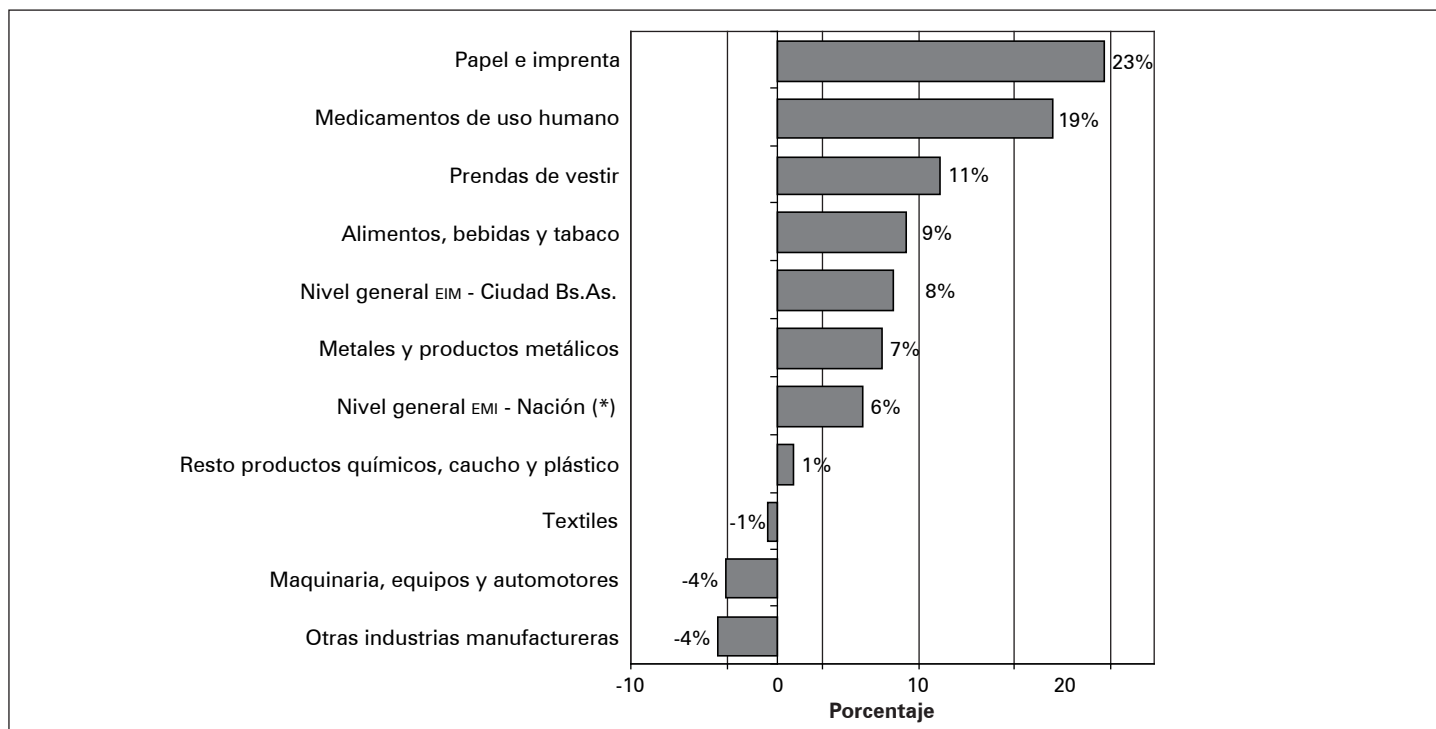

(\*) Estimador Mensual Industrial. (Indicador de actividad industrial a nivel nacional).  
**Fuente:** Dirección General de Estadística y Censos. (Ministerio de Hacienda GCBA).

**Gráfico 5** Personal ocupado y horas trabajadas por el personal asalariado. Índice base octubre 2001=100. Ciudad de Buenos Aires. Enero 2005/junio 2008\*

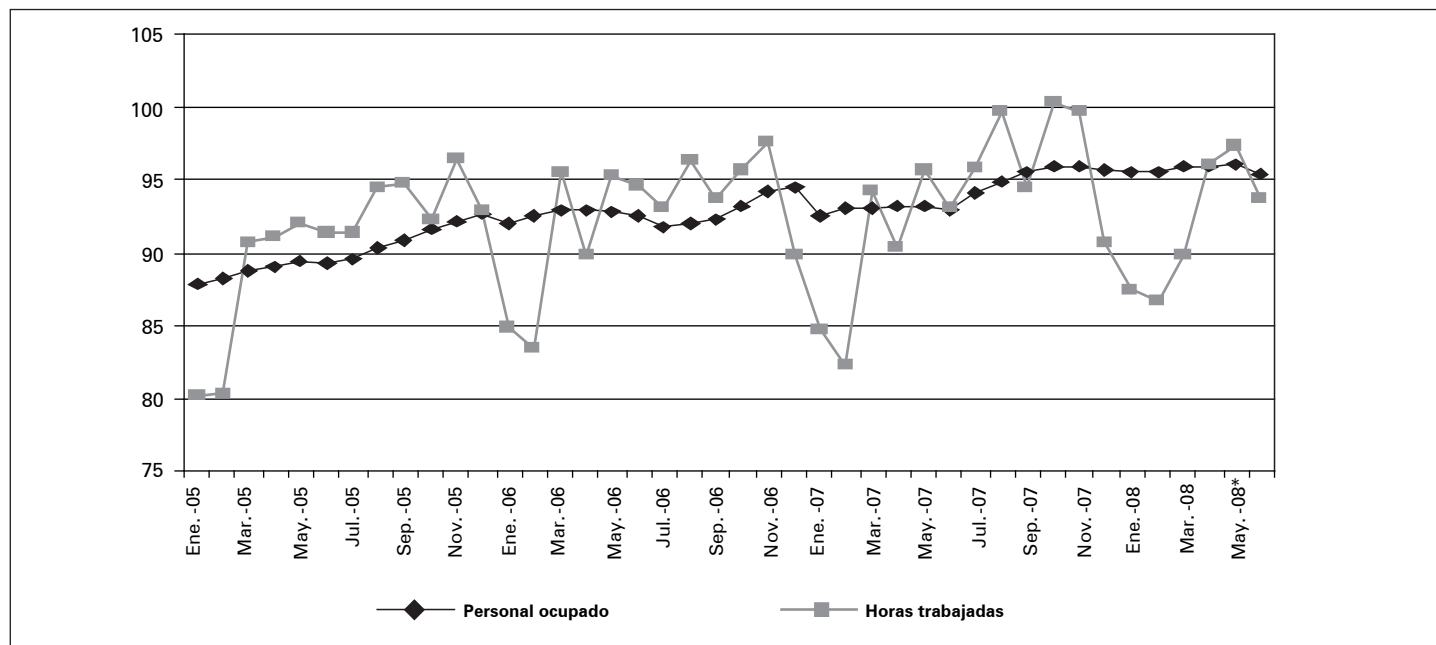

\* Datos provisorios.  
**Fuente:** Dirección General de Estadística y Censos. (Ministerio de Hacienda GCBA).

**Gráfico 6** Consumo de energía eléctrica. Índice base octubre 2001=100 y tasa de variación interanual. Ciudad de Buenos Aires. Enero 2005/junio 2008\*

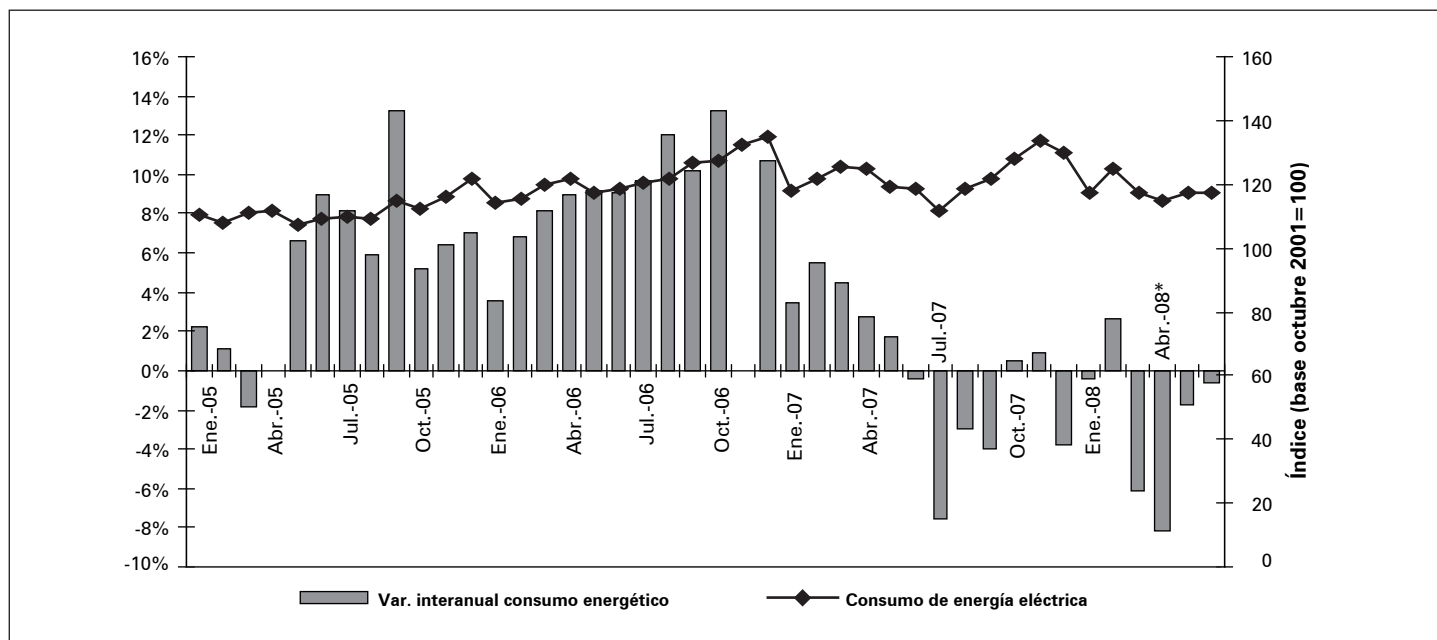

\* Datos provisorios.

Fuente: Dirección General de Estadística y Censos. (Ministerio de Hacienda GCBA).

**Gráfico 7** Desempeño sectorial. Tasa de variación porcentual de la masa salarial. Ciudad de Buenos Aires. 1º semestre 2008/1º semestre 2007

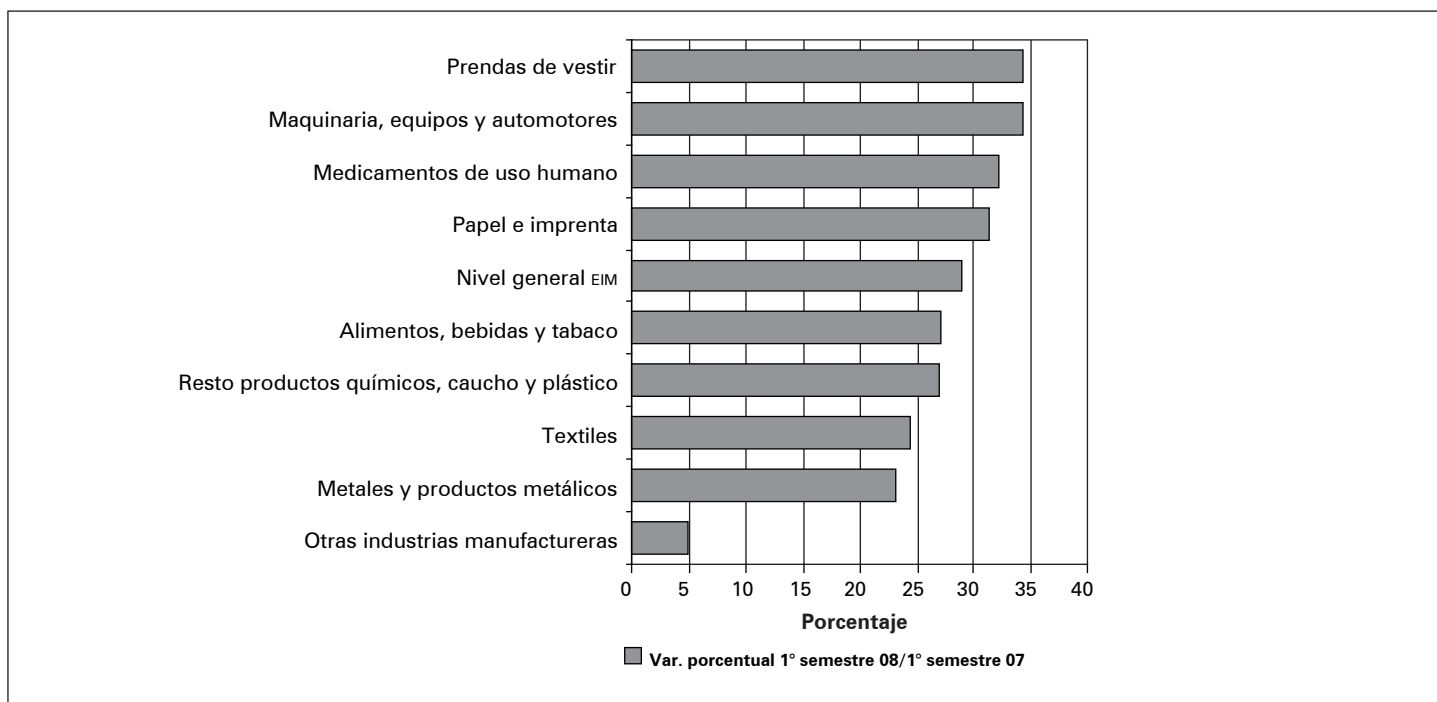

Fuente: Dirección General de Estadística y Censos. (Ministerio de Hacienda GCBA).



**Cuadro 9** Personal ocupado. Horas trabajadas. Masa salarial. Por rama de actividad. Ciudad de Buenos Aires. Junio 2007/junio 2008. (índice base octubre 2001=100)

Indicadores	2007												2008															
	Jun.	Jul.	Ago.	Sep.	Oct.	Nov.	Dic.	Ene.	Feb.	Mar.	Abr.*	May.*	Jun.*	Jun.	Jul.	Ago.	Sep.	Oct.	Nov.	Dic.	Ene.	Feb.	Mar.	Abr.*	May.*	Jun.*		
<b>Personal ocupado</b>	<b>93</b>	<b>94</b>	<b>95</b>	<b>96</b>	<b>96</b>	<b>96</b>	<b>96</b>	<b>96</b>	<b>96</b>	<b>96</b>	<b>96</b>	<b>96</b>	<b>96</b>	<b>96</b>	<b>96</b>	<b>96</b>	<b>96</b>	<b>96</b>	<b>96</b>	<b>96</b>	<b>96</b>	<b>96</b>	<b>96</b>	<b>96</b>	<b>96</b>	<b>96</b>	<b>95</b>	
Alimentos, bebidas y tabaco	89	90	91	92	93	93	91	90	90	90	90	90	90	90	90	90	90	90	90	90	90	90	90	90	90	90	91	91
Textiles	107	108	109	109	110	107	107	108	108	108	108	107	108	108	108	108	108	108	108	108	108	108	108	109	111	112	112	112
Prendas de vestir	81	79	79	80	81	81	82	81	82	81	81	82	81	82	82	82	82	82	82	82	82	82	82	82	82	83	83	82
Papel e imprenta	85	88	88	89	88	89	89	90	89	88	89	89	90	89	95	96	96	95	94	94	94	94	94	95	94	94	92	92
Medicamentos de uso humano	113	114	115	115	115	115	116	116	116	115	115	116	116	117	116	116	116	116	116	116	116	116	116	116	116	117	116	116
Resto productos químicos, caucho y plástico	104	105	106	105	106	106	105	106	106	106	106	105	106	105	105	105	105	105	106	106	106	106	105	105	105	106	106	106
Metales y productos metálicos	88	88	88	90	91	90	90	89	88	88	88	90	89	88	86	86	86	86	85	85	85	85	86	86	86	85	84	84
Maquinaria, equipos y automotores	86	87	88	90	90	91	91	90	89	88	89	91	90	89	90	90	91	91	91	91	91	91	90	91	91	91	91	91
Otras industrias manufactureras	105	109	111	111	110	110	108	107	107	110	110	108	107	92	91	93	94	94	94	94	94	94	91	93	94	94	94	94
<b>Horas trabajadas</b>	<b>93</b>	<b>96</b>	<b>100</b>	<b>95</b>	<b>100</b>	<b>100</b>	<b>91</b>	<b>88</b>	<b>87</b>	<b>100</b>	<b>100</b>	<b>91</b>	<b>88</b>	<b>87</b>	<b>90</b>	<b>96</b>	<b>97</b>	<b>94</b>	<b>94</b>	<b>94</b>	<b>94</b>	<b>97</b>	<b>90</b>	<b>96</b>	<b>97</b>	<b>97</b>	<b>94</b>	<b>94</b>
Alimentos, bebidas y tabaco	89	91	94	91	96	95	88	85	84	95	95	88	85	84	88	88	88	88	88	88	88	84	88	92	92	93	90	90
Textiles	110	111	115	109	118	114	96	92	100	114	114	96	92	100	108	115	118	118	118	118	118	108	108	115	118	118	113	113
Prendas de vestir	78	78	81	78	85	83	80	79	77	83	83	80	79	77	76	83	83	83	83	83	83	76	76	83	83	83	80	80
Papel e imprenta	87	91	93	90	94	93	89	84	87	93	93	89	84	87	89	92	92	92	92	92	92	89	89	92	92	92	88	88
Medicamentos de uso humano	107	112	116	108	116	118	102	97	103	118	118	102	97	103	103	114	115	115	115	115	115	103	103	114	114	115	111	111
Resto productos químicos, caucho y plástico	99	101	105	100	106	105	93	93	89	105	105	93	93	89	92	100	101	99	99	99	99	92	92	100	100	101	99	99
Metales y productos metálicos	95	98	101	94	103	101	92	86	84	101	101	92	86	84	89	97	97	92	92	92	92	89	89	97	97	97	92	92
Maquinaria, equipos y automotores	86	88	100	91	95	95	85	85	78	95	95	85	85	78	85	92	94	92	92	92	92	85	85	92	92	94	92	92
Otras industrias manufactureras	112	117	119	113	119	119	104	96	80	119	119	104	96	80	88	98	101	96	96	96	96	88	88	98	98	101	96	96
<b>Masa salarial</b>	<b>220</b>	<b>227</b>	<b>229</b>	<b>228</b>	<b>244</b>	<b>245</b>	<b>264</b>	<b>265</b>	<b>255</b>	<b>244</b>	<b>245</b>	<b>264</b>	<b>265</b>	<b>255</b>	<b>252</b>	<b>269</b>	<b>276</b>	<b>284</b>	<b>284</b>	<b>284</b>	<b>284</b>	<b>252</b>	<b>252</b>	<b>269</b>	<b>276</b>	<b>276</b>	<b>284</b>	<b>284</b>
Alimentos, bebidas y tabaco	195	206	213	214	233	233	241	233	233	233	233	241	233	233	242	251	256	249	249	249	249	242	242	251	256	249	249	249
Textiles	242	246	254	243	276	257	316	256	271	276	276	316	256	271	278	293	322	307	307	307	307	278	278	293	322	307	307	307
Prendas de vestir	203	204	212	214	247	231	254	255	242	247	231	254	255	242	250	266	271	272	272	272	272	242	242	266	271	272	272	272
Papel e imprenta	194	185	185	184	200	201	226	221	228	200	201	226	221	228	216	231	227	254	254	254	254	216	216	231	227	254	254	254
Medicamentos de uso humano	243	267	262	258	267	279	297	312	281	267	279	297	312	281	285	302	309	321	321	321	321	285	285	302	309	321	321	321
Resto productos químicos, caucho y plástico	261	275	278	278	285	285	295	314	319	285	285	295	314	319	296	317	322	324	324	324	296	296	317	317	322	324	324	324
Metales y productos metálicos	224	233	242	235	255	254	252	287	252	255	254	252	287	252	241	257	276	273	273	273	241	241	257	257	276	276	273	273
Maquinaria, equipos y automotores	220	216	230	235	244	249	262	268	257	244	249	262	268	257	262	286	308	312	312	312	262	262	286	286	308	312	312	312
Otras industrias manufactureras	293	317	324	320	342	336	360	347	263	342	336	360	347	263	264	293	314	298	298	298	264	264	293	293	314	298	298	298

\* Datos provisorios.

Fuente: Dirección General de Estadística y Censos. (Ministerio de Hacienda GCBA).

**Cuadro 10** Intensidad laboral. Costo laboral. Por rama de actividad. Ciudad de Buenos Aires. Junio 2007/junio2008. (Índice base octubre 2001 = 100)

Indicadores	2007												2008				
	Jun.	Jul.	Ago.	Sep.	Oct.	Nov.	Dic.	Ene.	Feb.	Mar.	Abr.*	May.*	Jun.*				
<b>Intensidad laboral</b>	<b>100</b>	<b>102</b>	<b>105</b>	<b>99</b>	<b>105</b>	<b>104</b>	<b>95</b>	<b>92</b>	<b>91</b>	<b>94</b>	<b>100</b>	<b>101</b>	<b>98</b>				
Alimentos, bebidas y tabaco	101	102	103	98	104	102	97	95	94	97	101	103	100				
Textiles	102	103	105	100	107	106	90	86	93	99	103	106	101				
Prendas de vestir	97	99	102	97	104	102	98	97	94	94	101	100	98				
Papel e imprenta	103	104	106	102	106	105	100	93	91	92	97	98	95				
Medicamentos de uso humano	95	98	101	94	100	102	88	83	88	88	98	98	96				
Resto productos químicos, caucho y plástico	95	96	99	95	100	99	89	88	85	87	95	95	94				
Metales y productos metálicos	108	111	115	104	114	113	102	97	95	103	112	114	109				
Maquinaria, equipos y automotores	100	101	114	101	105	105	94	94	88	94	101	104	100				
Otras industrias manufactureras	106	108	108	102	108	108	96	90	87	98	105	107	103				
<b>Costo laboral</b>	<b>236</b>	<b>237</b>	<b>230</b>	<b>241</b>	<b>243</b>	<b>246</b>	<b>291</b>	<b>303</b>	<b>294</b>	<b>281</b>	<b>280</b>	<b>283</b>	<b>303</b>				
Alimentos, bebidas y tabaco	219	226	226	236	243	246	275	273	275	275	274	274	275				
Textiles	220	222	220	223	234	226	329	277	270	256	255	272	272				
Prendas de vestir	260	261	261	274	292	279	318	322	312	327	323	326	340				
Papel e imprenta	222	203	199	204	213	216	255	263	262	242	251	246	289				
Medicamentos de uso humano	228	239	225	239	231	236	292	322	273	276	266	269	289				
Resto productos químicos, caucho y plástico	264	272	265	279	269	272	316	337	358	323	318	320	326				
Metales y productos metálicos	235	239	239	251	247	251	274	331	301	270	265	285	297				
Maquinaria, equipos y automotores	256	246	231	260	256	263	308	317	329	309	312	327	341				
Otras industrias manufactureras	262	270	272	282	287	283	345	361	329	298	299	310	310				

\* Datos provisionarios.

Fuente: Dirección General de Estadística y Censos. (Ministerio de Hacienda GCSA).

**Cuadro 11** Consumo de energía eléctrica. Intensidad de uso energético. Por rama de actividad. Ciudad de Buenos Aires. Junio 2007/junio 2008. (Índice base octubre 2001=100)

Indicadores	2008												
	Jun.	Jul.	Ago.	Sep.	Oct.	Nov.	Dic.	Ene.	Feb.	Mar.	Abr.*	May.*	Jun.*
<b>Consumo de energía eléctrica</b>	<b>118</b>	<b>112</b>	<b>118</b>	<b>121</b>	<b>128</b>	<b>134</b>	<b>130</b>	<b>117</b>	<b>125</b>	<b>118</b>	<b>115</b>	<b>117</b>	<b>118</b>
Alimentos, bebidas y tabaco	96	89	99	100	99	106	108	90	91	95	87	84	78
Textiles	111	89	100	105	106	108	103	82	109	95	85	117	117
Prendas de vestir	70	69	72	68	64	71	70	65	68	68	62	61	60
Papel e imprenta	69	71	68	71	81	87	81	80	87	81	74	74	74
Medicamentos de uso humano	193	161	189	199	219	239	251	208	254	174	158	151	145
Resto productos químicos, caucho y plástico	201	191	213	219	235	233	202	215	205	206	242	236	246
Metales y productos metálicos	121	137	107	125	140	148	137	124	132	133	122	122	124
Maquinaria, equipos y automotores	154	152	153	139	142	148	162	137	138	144	149	150	173
Otras industrias manufactureras	150	159	154	158	162	157	151	139	135	143	127	153	154
<b>Intensidad de uso energético</b>	<b>127</b>	<b>116</b>	<b>119</b>	<b>129</b>	<b>127</b>	<b>134</b>	<b>143</b>	<b>134</b>	<b>144</b>	<b>131</b>	<b>119</b>	<b>120</b>	<b>126</b>
Alimentos, bebidas y tabaco	107	98	105	110	103	112	122	106	108	107	95	90	87
Textiles	101	80	87	97	90	95	107	89	109	88	74	99	104
Prendas de vestir	89	89	89	86	76	86	87	83	88	88	76	74	76
Papel e imprenta	79	77	73	79	86	93	91	95	100	92	81	80	84
Medicamentos de uso humano	181	144	163	185	189	202	247	215	247	169	139	132	131
Resto productos químicos, caucho y plástico	203	189	202	219	221	222	216	230	230	224	242	234	248
Metales y productos metálicos	127	140	105	133	135	147	149	144	158	148	126	125	135
Maquinaria, equipos y automotores	180	173	154	153	150	156	190	162	177	170	162	160	189
Otras industrias manufactureras	134	136	129	140	136	132	144	145	169	161	129	151	160

\* Datos provisionarios.

Fuente: Dirección General de Estadística y Censos. (Ministerio de Hacienda GCBA).

**Actividad servicios  
informáticos**



<b>Cuadros</b>		<b>Pág.</b>
<b>Cuadro 1</b>	Ingresos promedio trimestral de servicios informáticos. Ciudad de Buenos Aires. Primer trimestre/segundo trimestre 2008 (en pesos)	29
<b>Cuadro 2</b>	Personal ocupado promedio del sector servicios informáticos. Ciudad de Buenos Aires. Primer trimestre/segundo trimestre 2008	29



## ► Actividad servicios informáticos

Esta información proviene de la Encuesta de Servicios Informáticos Mensual (ESIM), cuyo relevamiento trimestral es realizado por la Dirección General de Estadística y Censos del Gobierno de la Ciudad de Buenos Aires. El operativo de relevamiento de la ESIM fue iniciado en noviembre de 2003, pero en enero de 2008 se decidió renovar la muestra. Hasta el presente la Dirección se encontraba en un proceso de consolidación tanto del trabajo de campo como del análisis y procesamiento de los datos, a partir de esta publicación se comenzará a dar a conocer los resultados sobre el sector. Es una muestra seleccionada de un universo conformado por aquellas empresas de la Ciudad de Buenos Aires cuya rama de actividad sea, según la Clasificación Nacional de Actividades Económicas CLANAE 97/04 y el nomenclador de actividades económicas para la Ciudad de Buenos Aires NAECBA, el código 72 "Servicios informáticos y actividades conexas menos la 725 "Mantenimiento y reparación de maquinaria de oficina, contabilidad e informática". La misma tiene por objetivo conocer las características generales del sector, en lo referido a la facturación y al personal ocupado.

**Cuadro 1** Ingresos promedio trimestral de servicios informáticos.  
Ciudad de Buenos Aires. Primer trimestre/segundo trimestre 2008 (en pesos)

Período	Ingresos
<b>2008</b>	
I Trimestre <sup>1</sup>	355.090.858
II Trimestre <sup>1</sup>	357.861.437
III Trimestre	-
IV Trimestre	-

<sup>1</sup> Datos provisorios.

**Nota:** los datos resultan del promedio de los ingresos mensuales.

**Fuente:** Dirección General de Estadística y Censos (Ministerio de Hacienda GCBA).  
Encuesta de servicios informáticos mensual (ESIM).

**Cuadro 2** Personal ocupado promedio del sector servicios informáticos.  
Ciudad de Buenos Aires. Primer trimestre/segundo trimestre 2008

Período	Personal ocupado <sup>1</sup>
<b>2008</b>	
I Trimestre <sup>2</sup>	30.433
II Trimestre <sup>2</sup>	31.142
III Trimestre	-
IV Trimestre	-

<sup>1</sup> **Personal ocupado:** es el conjunto de personas remuneradas y no remuneradas, que contribuyen mediante el aporte de su trabajo, a la producción de bienes y servicios en el establecimiento durante el trimestre.

<sup>2</sup> Datos provisorios.

**Nota:** los datos resultan del promedio de la ocupación mensual.

**Fuente:** Dirección General de Estadística y Censos (Ministerio de Hacienda GCBA).  
Encuesta de servicios informáticos mensual (ESIM).

# Construcción y Mercado inmobiliario



<b>Cuadros</b>	<b>Pág.</b>	
<b>Cuadro 1</b>	Permisos de construcción solicitados. Total, construcciones nuevas y ampliaciones (en número de permisos, m <sup>2</sup> y variación porcentual). Ciudad de Buenos Aires. Mayo-diciembre 2008/mayo 2009	33
<b>Cuadro 2</b>	Permisos de construcción solicitados según destino. Total, construcciones nuevas y ampliaciones (en número de permisos y variación porcentual). Ciudad de Buenos Aires. Mayo-diciembre 2008/mayo 2009	33
<b>Cuadro 3</b>	Superficie cubierta de construcciones según destino. Total, construcciones nuevas y ampliaciones (en m <sup>2</sup> y variación porcentual). Ciudad de Buenos Aires. Mayo-diciembre 2008/mayo 2009	34
<b>Cuadro 4</b>	Cantidad de viviendas nuevas según categoría, incluidas en los permisos solicitados y variación porcentual. Ciudad de Buenos Aires. Mayo-diciembre 2008/mayo 2009	34
<b>Cuadro 5</b>	Superficie cubierta (m <sup>2</sup> ) de viviendas nuevas según categoría, y variación porcentual. Ciudad de Buenos Aires. Mayo-diciembre 2008/mayo 2009	35
<b>Cuadro 6</b>	Viviendas nuevas por cantidad de ambientes según destino y categoría. Ciudad de Buenos Aires. Mayo 2009	35
<b>Cuadro 7</b>	Permisos otorgados para construcción de locales nuevos según destino. Ciudad de Buenos Aires. Mayo 2009	35
<b>Cuadro 8</b>	Permisos, superficie cubierta (m <sup>2</sup> ) de construcciones nuevas y ampliaciones y viviendas nuevas por barrio. Ciudad de Buenos Aires. Mayo 2009	36
<b>Cuadro 9</b>	Permisos, superficie cubierta (m <sup>2</sup> ) de construcciones nuevas y ampliaciones y viviendas nuevas por comunas. Ciudad de Buenos Aires. Mayo 2009	37
<b>Cuadro 10</b>	Mercado inmobiliario. Actos notariales y actos judiciales transferenciales de dominio anotados en el Registro de la Propiedad Inmueble. Ciudad de Buenos Aires. Abril 2008/2009 (en cantidad y variación porcentual)	37
<b>Cuadro 11</b>	Mercado inmobiliario. Cantidad y monto de escrituras e hipotecas. Registrado en el Colegio de Escribanos de la Ciudad de Buenos Aires. Año 2008	38

## ► Actividad de la construcción en la Ciudad de Buenos Aires

La información que se presenta corresponde a los permisos de obra de construcciones nuevas y ampliaciones solicitados por los profesionales ante la Dirección General de Registro de Obras y Catastro (DGROC) GCBA. El mismo contiene datos referidos a los últimos doce meses y permite obtener un indicador certero respecto a las tendencias constructivas de los inversores, la real oferta de unidades y la evolución en dicho período.

En los cuadros no se incluyen los permisos de obra pertenecientes al Instituto de Vivienda de la Ciudad.

**Cuadro 1** Permisos de construcción solicitados. Total, construcciones nuevas y ampliaciones (en número de permisos, m<sup>2</sup> y variación porcentual). Ciudad de Buenos Aires. Mayo-diciembre 2008/mayo 2009

Período	Total		Construcciones nuevas		Ampliaciones	
	Permisos	Superficie (m <sup>2</sup> )	Permisos	Superficie (m <sup>2</sup> )	Permisos	Superficie (m <sup>2</sup> )
<b>2008</b>						
Mayo	189	376.617	123	211.092	66	165.525
Junio	213	216.794	149	201.193	64	15.601
Julio	219	298.603	160	283.952	59	14.651
Agosto	210	254.081	147	237.324	63	16.757
Septiembre	142	103.879	98	89.493	44	14.386
Octubre	187	207.921	138	199.332	49	8.589
Noviembre	167	226.600	121	215.457	46	11.143
Diciembre	156	134.381	112	123.889	44	10.492
<b>2009</b>						
Enero	97	58.964	56	48.615	41	10.349
Febrero	117	170.961	72	158.304	45	12.657
Marzo	163	170.272	115	139.936	48	30.336
Abril	151	147.823	116	137.940	35	9.883
Mayo	139	146.310	97	138.962	42	7.348
<b>Variación porcentual</b>						
Mayo 2009/abril 2009	-7,9	-1,0	-16,4	0,7	20,0	-25,7
Mayo 2009/mayo 2008	-26,5	-61,2	-21,1	-34,2	-36,4	-95,6
Ene-may 2009/ene-may 2008	-24,0	-45,4	-14,4	-35,6	-38,8	-76,7

**Fuente:** Dirección General de Estadística y Censos (Ministerio de Hacienda GCBA) sobre la base de datos de la Dirección General Registro de Obras y Catastro. (DGROC Ministerio de Desarrollo Urbano GCBA).

**Cuadro 2** Permisos de construcción solicitados según destino. Total, construcciones nuevas y ampliaciones (en número de permisos y variación porcentual). Ciudad de Buenos Aires. Mayo-diciembre 2008/mayo 2009

Período	Univivienda			Multivivienda			Otros destinos		
	Total	C. nuevas	Amp.	Total	C. nuevas	Amp.	Total	C. nuevas	Amp.
<b>2008</b>									
Mayo	25	9	16	117	91	26	47	23	24
Junio	27	13	14	137	103	34	49	33	16
Julio	25	6	19	152	128	24	42	26	16
Agosto	45	19	26	108	87	21	57	41	16
Septiembre	29	15	14	86	67	19	27	16	11
Octubre	37	17	20	109	92	17	41	29	12
Noviembre	23	8	15	110	88	22	34	25	9
Diciembre	22	11	11	92	77	15	42	24	18
<b>2009</b>									
Enero	11	2	9	60	39	21	26	15	11
Febrero	18	7	11	60	46	15	38	19	19
Marzo	26	14	12	92	76	16	45	25	20
Abril	22	12	10	91	79	12	38	25	13
Mayo	20	7	13	88	67	21	31	23	8
<b>Variación porcentual</b>									
Mayo 2009/abril 2009	-9,1	-41,7	30,0	-3,3	-15,2	75,0	-18,4	-8,0	-38,5
Mayo 2009/mayo 2008	-20,0	-22,2	-18,8	-24,8	-26,4	-19,2	-34,0	0,0	-66,7
Ene-may 2009/ene-may 2008	-12,6	-2,3	-19,1	-30,4	-20,1	-52,2	-13,2	0,9	-28,3

**Fuente:** Dirección General de Estadística y Censos (Ministerio de Hacienda GCBA) sobre la base de datos de la Dirección General Registro de Obras y Catastro (DGROC Ministerio de Desarrollo Urbano GCBA).

**Cuadro 3** Superficie cubierta de construcciones según destino. Total, construcciones nuevas y ampliaciones (en m<sup>2</sup> y variación porcentual). Ciudad de Buenos Aires. Mayo-diciembre 2008/mayo 2009

Período	Univivienda (m <sup>2</sup> )			Multivivienda (m <sup>2</sup> )			Otros destinos (m <sup>2</sup> )		
	Total	C. nuevas	Amp.	Total	C. nuevas	Amp.	Total	C. nuevas	Amp.
<b>2008</b>									
Mayo	<b>4.616</b>	2.842	1.774	<b>184.099</b>	177.691	6.408	<b>187.902</b>	30.559	157.343
Junio	<b>5.633</b>	3.559	2.074	<b>179.807</b>	172.925	6.882	<b>31.354</b>	24.709	6.645
Julio	<b>4.170</b>	1.848	2.322	<b>246.327</b>	241.977	4.350	<b>48.106</b>	40.127	7.979
Agosto	<b>7.427</b>	4.668	2.759	<b>135.700</b>	132.528	3.172	<b>110.954</b>	100.128	10.826
Septiembre	<b>5.275</b>	4.084	1.191	<b>77.188</b>	69.217	7.971	<b>21.416</b>	16.192	5.224
Octubre	<b>6.091</b>	4.111	1.980	<b>126.197</b>	124.152	2.045	<b>75.633</b>	71.069	4.564
Noviembre	<b>3.650</b>	1.907	1.743	<b>193.383</b>	187.243	6.140	<b>29.567</b>	26.307	3.260
Diciembre	<b>3.369</b>	2.526	843	<b>101.280</b>	98.575	2.705	<b>29.732</b>	22.788	6.944
<b>2009</b>									
Enero	<b>1.824</b>	883	941	<b>45.850</b>	42.110	3.740	<b>11.290</b>	5.622	5.668
Febrero	<b>2.629</b>	1.526	1.103	<b>81.626</b>	77.903	3.723	<b>86.706</b>	78.875	7.831
Marzo	<b>5.072</b>	4.159	913	<b>118.837</b>	104.822	14.015	<b>46.363</b>	30.955	15.408
Abril	<b>7.980</b>	6.766	1.214	<b>112.556</b>	110.281	2.275	<b>27.287</b>	20.893	6.394
Mayo	<b>3.302</b>	1.664	1.638	<b>120.996</b>	117.257	3.739	<b>22.012</b>	20.041	1.971
<b>Variación porcentual</b>									
Mayo 2009/abril 2009	<b>-58,6</b>	-75,4	34,9	<b>7,5</b>	6,3	64,4	<b>-19,3</b>	-4,1	-69,2
Mayo 2009/mayo 2008	<b>-28,5</b>	-41,4	-7,7	<b>-34,3</b>	-34,0	-41,7	<b>-88,3</b>	-34,4	-98,7
Ene-may 2009/ene-may 2008	<b>15,2</b>	35,1	-16,4	<b>-41,8</b>	-41,8	-43,1	<b>-54,8</b>	-13,6	-84,9

**Fuente:** Dirección General de Estadística y Censos (Ministerio de Hacienda GCBA) sobre la base de datos de la Dirección General Registro de Obras y Catastro (DGRoc Ministerio de Desarrollo Urbano GCBA).

**Cuadro 4** Cantidad de viviendas nuevas según categoría, incluidas en los permisos solicitados y variación porcentual. Ciudad de Buenos Aires. Mayo-diciembre 2008/mayo 2009

Período	Total de viviendas	Categoría			
		Sencilla	Confortable	Lujosa	Suntuosa
<b>2008</b>					
Mayo	<b>1.857</b>	650	375	310	522
Junio	<b>2.063</b>	776	445	296	546
Julio	<b>2.569</b>	695	625	362	887
Agosto	<b>1.540</b>	628	346	108	458
Septiembre	<b>950</b>	202	359	73	316
Octubre	<b>1.397</b>	473	393	101	430
Noviembre	<b>1.688</b>	516	308	172	692
Diciembre	<b>1.142</b>	530	297	130	185
<b>2009</b>					
Enero	<b>582</b>	293	89	53	147
Febrero	<b>1.032</b>	314	181	117	420
Marzo	<b>1.358</b>	508	257	90	503
Abril	<b>1.332</b>	396	381	162	393
Mayo	<b>1.237</b>	448	252	68	469
<b>Variación porcentual</b>					
Mayo 2009/abril 2009	<b>-7,1</b>	13,1	-33,9	-58,0	19,3
Mayo 2009/mayo 2008	<b>-33,4</b>	-31,1	-32,8	-78,1	-10,2
Ene-may 2009/ene-may 2008	<b>-30,2</b>	-6,8	-41,4	-22,0	-40,1

**Fuente:** Dirección General de Estadística y Censos (Ministerio de Hacienda GCBA) sobre la base de datos de la Dirección General Registro de Obras y Catastro (DGRoc Ministerio de Desarrollo Urbano GCBA).

**Cuadro 5** Superficie cubierta (m<sup>2</sup>) de viviendas nuevas según categoría, y variación porcentual. Ciudad de Buenos Aires. Mayo-diciembre 2008/mayo 2009

Período	Superficie total (m <sup>2</sup> )	Categoría			
		Sencilla	Confortable	Lujosa	Suntuosa
<b>2008</b>					
Mayo	<b>175.727</b>	47.165	30.414	33.064	65.084
Junio	<b>177.253</b>	56.014	42.369	24.981	53.889
Julio	<b>240.958</b>	50.317	59.219	34.572	96.850
Agosto	<b>131.778</b>	48.581	34.683	8.657	39.857
Septiembre	<b>79.161</b>	15.285	30.833	7.323	25.720
Octubre	<b>124.032</b>	33.807	38.001	10.731	41.493
Noviembre	<b>188.842</b>	37.462	28.159	15.938	107.283
Diciembre	<b>99.924</b>	39.215	26.006	12.890	21.813
<b>2009</b>					
Enero	<b>43.911</b>	20.326	7.314	3.807	12.464
Febrero	<b>79.089</b>	21.748	14.626	9.365	33.350
Marzo	<b>119.115</b>	34.869	25.713	9.591	48.942
Abril	<b>115.385</b>	28.735	34.509	13.278	38.863
Mayo	<b>118.084</b>	34.892	20.173	6.411	56.608
<b>Variación porcentual</b>					
Mayo 2009/abril 2009	<b>2,3</b>	21,4	-41,5	-51,7	45,7
Mayo 2009/mayo 2008	<b>-32,8</b>	-26,0	-33,7	-80,6	-13,0
Ene-may 2009/ene-may 2008	<b>-40,2</b>	-7,9	-40,4	-39,0	-52,6

**Fuente:** Dirección General de Estadística y Censos (Ministerio de Hacienda GCBA) sobre la base de datos de la Dirección General Registro de Obras y Catastro (DGROC Ministerio de Desarrollo Urbano GCBA).

**Cuadro 6** Viviendas nuevas por cantidad de ambientes según destino y categoría. Ciudad de Buenos Aires. Mayo 2009

Destino y categoría	Total	Cantidad de ambientes						
		1	2	3	4	5	6	Más de 6
<b>Total</b>	<b>1.237</b>	<b>666</b>	<b>376</b>	<b>141</b>	<b>48</b>	<b>6</b>	-	-
<b>Univivienda</b>	<b>7</b>	<b>1</b>	-	<b>2</b>	<b>2</b>	<b>2</b>	-	-
Sencilla	<b>1</b>	<b>1</b>	-	-	-	-	-	-
Confortable	-	-	-	-	-	-	-	-
Lujosa	<b>5</b>	-	-	<b>2</b>	<b>2</b>	<b>1</b>	-	-
Suntuosa	<b>1</b>	-	-	-	-	<b>1</b>	-	-
<b>Multivivienda</b>	<b>1.230</b>	<b>665</b>	<b>376</b>	<b>139</b>	<b>46</b>	<b>4</b>	-	-
Sencilla*	<b>447</b>	<b>226</b>	<b>163</b>	<b>45</b>	<b>13</b>	-	-	-
Confortable	<b>252</b>	<b>86</b>	<b>99</b>	<b>55</b>	<b>10</b>	<b>2</b>	-	-
Lujosa	<b>63</b>	<b>28</b>	<b>34</b>	-	-	<b>1</b>	-	-
Suntuosa	<b>468</b>	<b>325</b>	<b>80</b>	<b>39</b>	<b>23</b>	<b>1</b>	-	-

\* Se incluyen las viviendas nuevas en locales.

**Fuente:** Dirección General de Estadística y Censos (Ministerio de Hacienda GCBA) sobre la base de datos de la Dirección General Registro de Obras y Catastro (DGROC Ministerio de Desarrollo Urbano GCBA).

**Cuadro 7** Permisos otorgados para construcción de locales nuevos según destino. Ciudad de Buenos Aires. Mayo 2009

Destino de la obra	Permisos		Superficie (m <sup>2</sup> )	
	C. nuevas	Amp.	C. nuevas	Amp.
<b>Total</b>	<b>23</b>	<b>8</b>	<b>19.529</b>	<b>1.971</b>
Industria	1	-	230	-
Almacenes y galpones	-	-	-	-
Adm., Banca y finanzas	6	2	12.361	273
Comercio	14	4	5.658	1.387
Educación	-	-	-	-
Salud	-	-	-	-
Transporte	1	-	318	-
Hotelería	-	-	-	-
Cultura y espectáculos	-	1	-	97
Recreación	-	-	-	-
Gastronomía	-	1	-	214
Otros	1	-	962	-

**Fuente:** Dirección General de Estadística y Censos (Ministerio de Hacienda GCBA) sobre la base de datos de la Dirección General Registro de Obras y Catastro (DGROC Ministerio de Desarrollo Urbano GCBA).

**Cuadro 8** Permisos, superficie cubierta (m<sup>2</sup>) de construcciones nuevas y ampliaciones y viviendas nuevas por barrio. Ciudad de Buenos Aires. Mayo 2009

Barrio	C. nuevas		Ampliaciones		Viviendas nuevas	
	Permisos	Superficie (m <sup>2</sup> )	Permisos	Superficie (m <sup>2</sup> )	Cantidad	Superficie (m <sup>2</sup> )
<b>Total</b>	<b>97</b>	<b>138.962</b>	<b>42</b>	<b>7.348</b>	<b>1.237</b>	<b>118.084</b>
Agronomía	-	-	-	-	-	-
Almagro	5	2.791	-	-	27	1.934
Balvanera	3	4.573	1	284	34	2.467
Barracas	-	-	-	-	-	-
Belgrano	1	664	1	79	8	621
Boca	-	-	-	-	-	-
Boedo	1	932	3	330	13	1.036
Caballito	3	3.549	2	276	49	3.549
Coghlan	1	383	-	-	1	383
Constitución	2	3.230	-	-	36	2.284
Colegiales	-	-	1	40	-	-
Chacarita	1	2.393	1	349	7	349
Flores	4	4.594	3	586	50	4.084
Floresta	3	1.723	-	-	-	-
Liniers	3	2.997	-	-	22	2.997
Mataderos	5	1.688	3	369	13	1.505
Monte Castro	-	-	-	-	-	-
Montserrat	-	-	-	-	-	-
Nueva Pompeya	1	318	-	-	-	-
Núñez	4	5.311	-	-	43	4.579
Palermo	10	42.266	3	470	298	42.082
Parque Avellaneda	1	2.955	3	418	23	3.144
Parque Chacabuco	1	2.364	-	-	36	2.245
Parque Chas	1	207	-	-	1	207
Parque Patricios	1	560	1	43	8	560
Paternal	-	-	-	-	-	-
Puerto Madero	-	-	-	-	-	-
Recoleta	3	7.887	-	-	40	2.676
Retiro	-	-	1	47	1	47
Saavedra	3	2.369	-	-	27	2.270
San Cristóbal	1	1.655	1	266	24	1.655
San Nicolás	2	3.356	1	251	-	-
San Telmo	-	-	1	473	2	313
Vélez Sársfield	1	487	-	-	4	487
Versalles	-	-	1	109	-	-
Villa Crespo	1	1.434	-	-	22	1.209
Villa del Parque	4	4.577	1	163	66	4.271
Villa Devoto	2	2.285	3	1.006	37	2.839
Villa Gral. Mitre	-	-	1	203	-	-
Villa Ortúzar	1	795	2	158	11	865
Villa Pueyrredón	5	6.389	3	273	89	6.022
Villa Lugano	3	870	1	397	7	903
Villa Luro	2	810	1	69	4	295
Villa Real	-	-	-	-	-	-
Villa Riachuelo	-	-	-	-	-	-
Villa Santa Rita	1	582	-	-	8	582
Villa Soldati	-	-	-	-	-	-
Villa Urquiza	17	21.968	3	689	226	19.624

**Fuente:** Dirección General de Estadística y Censos (Ministerio de Hacienda GCBA) sobre la base de datos de la Dirección General Registro de Obras y Catastro (DGROC Ministerio de Desarrollo Urbano GCBA).

**Cuadro 9** Permisos, superficie cubierta (m<sup>2</sup>) de construcciones nuevas y ampliaciones y viviendas nuevas por comunas. Ciudad de Buenos Aires. Mayo 2009

Comunas	C. nuevas		Ampliaciones		Viviendas nuevas	
	Permisos	Superficie (m <sup>2</sup> )	Permisos	Superficie (m <sup>2</sup> )	Cantidad	Superficie (m <sup>2</sup> )
<b>Total</b>	<b>97</b>	<b>138.962</b>	<b>42</b>	<b>7.348</b>	<b>1.237</b>	<b>118.084</b>
1	4	6.586	3	771	39	2.644
2	3	7.887	-	-	40	2.676
3	4	6.228	2	550	58	4.122
4	2	878	1	43	8	560
5	6	3.723	3	330	40	2.970
6	3	3.549	2	276	49	3.549
7	5	6.958	3	586	86	6.329
8	3	870	1	397	7	903
9	9	7.640	6	787	58	7.646
10	6	3.020	2	178	8	782
11	7	7.444	5	1.372	111	7.692
12	26	31.109	6	962	343	28.299
13	5	5.975	2	119	51	5.200
14	10	42.266	3	470	298	42.082
15	4	4.829	3	507	41	2.630

**Fuente:** Dirección General de Estadística y Censos (Ministerio de Hacienda GCBA) sobre la base de datos de la Dirección General Registro de Obras y Catastro (DGR OC Ministerio de Desarrollo Urbano GCBA).

## ► Mercado inmobiliario

Se incluye la información de los actos notariales (discriminando escrituras e hipotecas) y actos judiciales transferenciales de dominio (propiedad), que fueron anotadas en el Registro de la Propiedad Inmueble y en el Colegio de Escribanos de la Ciudad de Buenos Aires.

Estos datos permiten una aproximación a la evolución del mercado inmobiliario.

**Cuadro 10** Mercado inmobiliario. Actos notariales y actos judiciales transferenciales de dominio anotados en el Registro de la Propiedad Inmueble. Ciudad de Buenos Aires. Abril 2008/2009 (en cantidad y variación porcentual)

Período	Actos notariales			Actos judiciales transf. de dominio
	Total	Escrituras traslativas de dominio	Hipotecas	
<b>2008</b>				
Abril	<b>8.317</b>	7.714	603	1.787
Mayo	<b>9.089</b>	8.461	628	1.863
Junio	<b>8.760</b>	8.134	626	1.706
Julio	<b>9.774</b>	9.081	693	1.852
Agosto	<b>8.691</b>	8.067	624	1.202
Septiembre	<b>9.465</b>	8.726	739	1.809
Octubre	<b>9.400</b>	8.695	705	1.769
Noviembre	<b>8.071</b>	7.541	530	1.864
Diciembre	<b>8.047</b>	7.404	643	1.965
<b>2009</b>				
Enero	<b>7.670</b>	7.177	493	868
Febrero	<b>4.325</b>	4.001	324	1.101
Marzo	<b>5.010</b>	4.649	361	1.493
Abril	<b>5.742</b>	5.378	364	1.526
<b>Variación porcentual</b>				
Abril de 2009 resp.marzo 2009	<b>14,6</b>	15,7	0,8	2,2
Abril de 2009 resp. abril de 2008	<b>-31,0</b>	-30,3	-39,6	-14,6
Acum. ene/abril 2009 resp. ene/abril 2008	<b>47,4</b>	46,5	60,4	-60,3

**Fuente:** Registro de la Propiedad Inmueble



**Cuadro 11** Mercado inmobiliario. Cantidad y monto de escrituras e hipotecas. Registrado en el Colegio de Escribanos de la Ciudad de Buenos Aires. Año 2008

Período	Escrituras		Hipotecas	
	Cantidad	Monto	Cantidad	Monto
Enero	4.291	1.160.846.793	1.013	153.945.100
Febrero	5.407	1.342.176.793	1.098	168.501.313
Marzo	4.586	941.781.839	986	233.104.404
Abril	6.011	1.601.602.395	1.220	326.545.558
Mayo	6.387	1.401.316.248	1.313	213.868.138
Junio	5.998	1.495.790.390	1.180	181.825.681
Julio	6.847	1.516.771.384	1.433	250.259.762
Agosto	5.680	1.289.156.018	1.272	340.962.637
Septiembre	6.221	1.444.108.734	1.257	277.560.350
Octubre	6.454	1.615.776.292	1.229	252.504.968
Noviembre	5.211	1.345.700.471	989	164.278.596
Diciembre	5.922	1.494.128.973	962	246.130.832

**Fuente:** Colegio de Escribanos de la Ciudad de Buenos Aires.

# **Sector Financiero y de Seguros**

---

<b>Cuadros</b>		<b>Pág.</b>
<b>Cuadro 1</b>	Préstamos. Total del país y Ciudad de Buenos Aires. Participación relativa de la Ciudad de Buenos Aires en el total del país. Primer trimestre del 2009	41
<b>Cuadro 2</b>	Depósitos. Total del país y Ciudad de Buenos Aires. Participación relativa de la Ciudad de Buenos Aires en el total del país. Primer trimestre del 2009	41
<b>Cuadro 3</b>	Entidades financieras. Casas centrales, sucursales y cajeros automáticos. Total del país y Ciudad de Buenos Aires. Primer trimestre del 2009	42
<b>Cuadro 4</b>	Monto de los préstamos y depósitos del Banco de la Ciudad de Buenos Aires. Enero de 2009	42
<b>Cuadro 5</b>	Monto de los préstamos otorgados por el Banco de la Ciudad de Buenos Aires según destino. Enero 2009	42
<b>Cuadro 6</b>	Monto de los depósitos efectuados en el Banco de la Ciudad de Buenos Aires según origen. Enero de 2009	43

## ► Sector Financiero y de Seguros

En esta sección se incluye información referida a las entidades financieras de la Ciudad de Buenos Aires. Siendo elevada la participación del sector financiero de la Ciudad en el total del país, también se presenta la información correspondiente a este agregado a nivel nacional con fines comparativos. Se exponen datos del número de casas centrales, sucursales, cajeros automáticos, total de depósitos y total de préstamos. Dado que el Banco de la Ciudad de Buenos Aires constituye el agente financiero del gobierno de la Ciudad de Buenos Aires, también se brinda información específica acerca de su operatoria.

**Cuadro 1** Préstamos. Total del país y Ciudad de Buenos Aires. Participación relativa de la Ciudad de Buenos Aires en el total del país. Primer trimestre del 2009

Jurisdicción	Préstamos <sup>1</sup> I trimestre (millones de pesos)
<b>Total país</b>	<b>141.472</b>
Sector público no financiero (moneda nacional)	9.246
Sector privado no financiero (moneda nacional)	109.932
Sector público y privado (moneda extranjera)	22.294
<b>Ciudad de Buenos Aires</b>	<b>81.931</b>
Sector público no financiero (moneda nacional)	8.361
Sector privado no financiero (moneda nacional)	55.111
Sector público y privado (moneda extranjera)	18.460
<b>Participación relativa de C.B.A./total país</b>	<b>57,9</b>
Sector público no financiero (moneda nacional)	90,4
Sector privado no financiero (moneda nacional)	50,1
Sector público y privado (moneda extranjera)	82,8

<sup>1</sup> Los saldos en moneda extranjera informados por cada entidad financiera, expresados en dólares estadounidenses, se convierten a pesos utilizando el tipo de cambio de referencia, que al cierre del mes de marzo fue de 3,7135 pesos por dólar estadounidense.

**Fuente:** Dirección General de Estadística y Censos (Ministerio de Hacienda del GCBA) sobre la base de datos del Banco Central de la República Argentina, Boletín estadístico.

**Cuadro 2** Depósitos. Total del país y Ciudad de Buenos Aires. Participación relativa de la Ciudad de Buenos Aires en el total del país. Primer trimestre del 2009

Jurisdicción	Depósitos <sup>1</sup> I trimestre (millones de pesos)
<b>Total país</b>	<b>246.441</b>
Sector público no financiero (moneda nacional)	68.255
Sector privado no financiero (moneda nacional)	137.505
Sector público y privado (moneda extranjera)	40.681
<b>Ciudad de Buenos Aires</b>	<b>132.978</b>
Sector público no financiero (moneda nacional)	43.388
Sector privado no financiero (moneda nacional)	66.921
Sector público y privado (moneda extranjera)	22.669
<b>Participación relativa de C.B.A./total país</b>	<b>54,0</b>
Sector público no financiero (moneda nacional)	63,6
Sector privado no financiero (moneda nacional)	85,4
Sector público y privado (moneda extranjera)	55,7

<sup>1</sup> Los saldos en moneda extranjera informados por cada entidad financiera, expresados en dólares estadounidenses, se convierten a pesos utilizando el tipo de cambio de referencia, que al cierre del mes de marzo fue de 3,7135 pesos por dólar estadounidense.

**Fuente:** Dirección General de Estadística y Censos (Ministerio de Hacienda del GCBA) sobre la base de datos del Banco Central de la República Argentina, Boletín estadístico.

**Cuadro 3** Entidades financieras. Casas centrales, sucursales y cajeros automáticos. Total del país y Ciudad de Buenos Aires. Primer trimestre del 2009

Jurisdicción	I Trimestre
<b>Total país</b>	
Casas centrales	84
Sucursales	4.010
Cajeros automáticos	9.871
<b>Ciudad de Buenos Aires</b>	
Casas centrales	75
Sucursales	777
Cajeros automáticos	2.278
<b>Participación relativa de C.B.A./total país</b>	<b>(En porcentaje)</b>
Casas centrales	89,29
Sucursales	19,38
Cajeros automáticos	23,08

Fuente: Banco Central de la República Argentina. Gerencia de Autorización de Entidades Financieras e "Información de Entidades Financieras".

**Cuadro 4** Monto de los préstamos y depósitos del Banco de la Ciudad de Buenos Aires. Enero de 2009

Período	Préstamos			Depósitos			
	Total (millones de pesos)	Participación relativa sobre el total país (%)	Ubicación en el ranking	Total (millones de pesos)	Participación relativa sobre el total país (%)	Participación relativa sobre la Ciudad de Buenos Aires (%)	Ubicación en el ranking
<b>2009</b>							
Enero	<b>7.150,4</b>	4,90	7	<b>9.526,4</b>	3,95	7,16	8

Fuente: Gerencia de Contabilidad del Banco de la Ciudad de Buenos Aires, "Estadísticas Bancarias" de ADEBA e "Información de Entidades Financieras" del Banco Central de la República Argentina.

**Cuadro 5** Monto de los préstamos otorgados por el Banco de la Ciudad de Buenos Aires según destino. Enero 2009

Destino <sup>1</sup>	Enero (millones de pesos)
<b>Total</b>	<b>7.152,5</b>
Sector público no financiero	1.963,3
Sector financiero	60,6
Sector privado no financiero y residentes en el exterior	5.239,0
Adelantos	248,6
Documentos a sola firma descontados y comprados	951,2
Hipotecarios	1.900,1
Prendarios	128,3
Personales	1.305,3
Otros	629,9
Intereses y diferencia de cotizaciones a cobrar	75,7
Previsiones	-112,4

<sup>1</sup> Según evolución de los estados contables.

Fuente: Banco Central de la República Argentina. "Información de Entidades Financieras".

**Cuadro 6** Monto de los depósitos efectuados en el Banco de la Ciudad de Buenos Aires según origen. Enero de 2009

Origen <sup>1</sup>	Enero (millones de pesos)
<b>Total</b>	<b>9.526,50</b>
Sector público no financiero	1.167,70
Sector financiero	10,70
Sector privado no financiero y residentes en el exterior	8.348,10
Cuentas corrientes	2.404,40
Caja de ahorros	1.595,80
Plazo fijo e inversiones a plazo	4.261,60
Otros	64,10
Intereses y diferencia de cotizaciones devengadas a pagar	22,20

<sup>1</sup> Según evolución de los estados contables.

**Fuente:** Banco Central de la República Argentina. "Información de Entidades Financieras".

# Recaudación tributaria

**Cuadros** **Pág.**

---

<b>Cuadro 1</b>	Recaudación impositiva del mes de mayo por tipo de impuesto. Ciudad de Buenos Aires. Años 2008/2009. En millones de pesos	47
<b>Cuadro 2</b>	Recaudación impositiva acumulada de enero a mayo por tipo de impuesto. Ciudad de Buenos Aires. Años 2008/2009. En millones de pesos	48
<b>Cuadro 3</b>	Distribución porcentual de la recaudación del impuesto sobre los ingresos brutos por rama de actividad. Ciudad de Buenos Aires. Marzo 2008/marzo 2009	48
<b>Cuadro 4</b>	Ingresos tributarios totales acumulados por fuente. Ciudad de Buenos Aires. Enero 2009/mayo 2009. En millones de pesos	50
<b>Cuadro 5</b>	Comparación de la evolución de la recaudación acumulada de enero a mayo del IVA - DGI y del ISIB. Años 2008/2009. En millones de pesos	50
<b>Cuadro 6</b>	Distribución de la Coparticipación Federal de Impuestos por jurisdicción. Acumulado de enero a mayo. República Argentina. Años 2008/2009. En millones de pesos	50

**Gráficos** **Pág.**

---

<b>Gráfico 1</b>	Ingresos tributarios propios del mes de mayo por tipo de impuesto. Ciudad de Buenos Aires. Años 2008/2009. En millones de pesos	47
<b>Gráfico 2</b>	Distribución porcentual de la recaudación del impuesto sobre los ingresos brutos por rama de actividad. Ciudad de Buenos Aires. Enero 2009/marzo 2009	49
<b>Gráfico 3</b>	Distribución regional de la Coparticipación Federal de Impuestos. Acumulado de enero a mayo. Año 2009	51



## ► Recaudación tributaria

La información que se presenta corresponde a la recaudación tributaria de la Ciudad de Buenos Aires. Los datos que se presentan incluyen tanto el detalle de lo recaudado por impuesto, como una apertura de la recaudación del Impuesto Sobre los Ingresos Brutos (ISIB) por actividad económica, y sus correspondientes comparaciones respecto al año anterior.

También se realiza una comparación entre la evolución acumulada de la recaudación de ISIB e IVA<sup>1</sup>, ya que ambos son impuestos que gravan a las transacciones y tienen generalmente la misma base imponible.

A su vez, se presentan los datos correspondientes a los ingresos por Coparticipación Federal de Impuestos, que técnicamente son recursos tributarios pero no de fuente propia directa.

**Cuadro 1** Recaudación impositiva del mes de mayo por tipo de impuesto. Ciudad de Buenos Aires. Años 2008/2009. En millones de pesos

Impuesto	Mayo		Variación	
	2009	2008	Nominal	Porcentual
<b>Total ingresos tributarios</b>	<b>1.044,2</b>	<b>976,5</b>	<b>67,7</b>	<b>+ 6,9%</b>
<b>Total ingresos tributarios propios</b>	<b>917,6</b>	<b>857,6</b>	<b>60,0</b>	<b>+ 7,0%</b>
Impuesto sobre los ingresos brutos	628,3	612,1	16,2	+ 2,6%
Alumbrado, barrido y limpieza	137,5	143,8	-6,3	- 4,4%
Patentes de vehículos	28,7	34,8	-6,1	- 17,4%
Ley de sellos	61,3	30,9	30,4	+ 98,4%
Planes de pago	43,7	34,1	9,5	+ 28,0%
Publicidad	0,7	1,0	-0,3	- 27,3%
Gravámenes varios	17,4	0,9	16,5	-.- %
<b>Total ingresos tributarios de origen nacional</b>	<b>126,7</b>	<b>118,9</b>	<b>7,7</b>	<b>+ 6,5%</b>
Coparticipación Federal de Impuestos	126,7	118,9	7,7	+ 6,5%

.-.: Variación porcentual superior al 1.000%.

Fuente: DGEYC sobre la base de datos de DGR - AGIP (Ministerio de Hacienda GCBA) y MECON (Ministerio de Economía de la Nación).

**Gráfico 1** Ingresos tributarios propios del mes de mayo por tipo de impuesto. Ciudad de Buenos Aires. Años 2008/2009. En millones de pesos

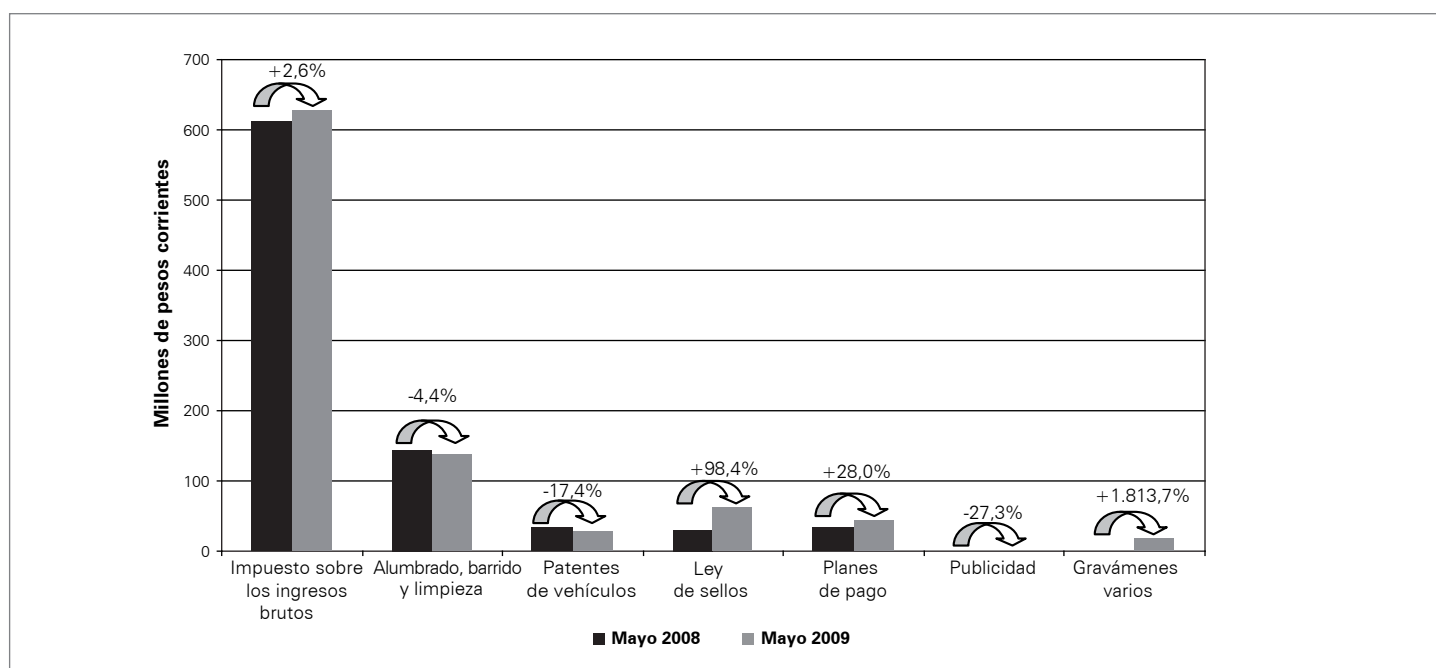

Fuente: DGEYC sobre la base de datos de DGR - AGIP (Ministerio de Hacienda GCBA).

<sup>1</sup> Impuesto al Valor Agregado. Impuesto indirecto de carácter nacional, administrado por la AFIP.

**Cuadro 2** Recaudación impositiva acumulada de enero a mayo por tipo de impuesto. Ciudad de Buenos Aires. Años 2008/2009. En millones de pesos

Impuesto	Enero a mayo		Variación	
	2009	2008	Nominal	Porcentual
<b>Total ingresos tributarios</b>	<b>5.551,5</b>	<b>4.767,6</b>	<b>783,8</b>	<b>+ 16,4%</b>
<b>Total ingresos tributarios propios</b>	<b>4.989,7</b>	<b>4.253,7</b>	<b>736,1</b>	<b>+ 17,3%</b>
Impuesto sobre los ingresos brutos	3.435,0	2.851,1	583,9	+ 20,5%
Alumbrado, barrido y limpieza	655,5	687,1	-31,6	- 4,6%
Patentes de vehículos	415,1	397,9	17,2	+ 4,3%
Ley de sellos	230,2	135,3	94,9	+ 70,2%
Planes de pago	185,6	161,7	23,8	+ 14,7%
Publicidad	14,2	11,6	2,6	+ 22,5%
Gravámenes varios	54,1	8,9	45,2	+ 507,4%
<b>Total ingresos tributarios de origen nacional</b>	<b>561,7</b>	<b>514,0</b>	<b>47,8</b>	<b>+ 9,3%</b>
Coparticipación Federal de Impuestos	561,7	514,0	47,8	+ 9,3%

Fuente: DGEYC sobre la base de datos de DGR - AGIP (Ministerio de Hacienda GCBA) y MECON (Ministerio de Economía de la Nación).

**Cuadro 3** Distribución porcentual de la recaudación del impuesto sobre los ingresos brutos por rama de actividad. Ciudad de Buenos Aires. Marzo 2008/marzo 2009

Mes	Rama de actividad					
	Total	Industria manufacturera	Electricidad, gas y agua	Construcción	Comercio	Hoteles y restaurantes
<b>2008</b>						
Marzo	100,0	16,2	0,9	2,6	19,1	1,4
Abril	100,0	16,6	0,9	2,6	19,2	1,5
Mayo	100,0	16,1	0,9	2,3	20,9	1,7
Junio	100,0	15,3	0,6	2,3	18,2	1,5
Julio	100,0	14,6	0,5	2,4	17,7	1,6
Agosto	100,0	16,0	0,7	2,7	17,7	1,8
Septiembre	100,0	15,1	0,7	2,9	17,5	1,6
Octubre	100,0	15,6	0,6	2,6	19,5	1,6
Noviembre	100,0	12,9	0,5	2,6	17,1	1,4
Diciembre	100,0	13,5	0,7	2,7	18,8	1,5
<b>2009</b>						
Enero	100,0	13,9	0,3	4,0	17,6	1,2
Febrero	100,0	12,4	0,3	3,6	16,9	1,1
Marzo	100,0	12,8	0,5	4,2	17,1	1,2

Continúa

**Cuadro 3** Distribución porcentual de la recaudación del impuesto sobre los ingresos brutos por rama de actividad. Ciudad de Buenos Aires. Marzo 2008/marzo 2009

Conclusión

Mes	Rama de actividad				
	Transporte almacenaje y comunicaciones	Establecimientos y servicios financieros y de seguros	Bienes inmuebles y servicios profesionales	Otros servicios	Resto
<b>2008</b>					
Marzo	12,7	27,0	11,6	3,9	4,6
Abril	12,7	26,4	11,7	4,0	4,4
Mayo	13,5	26,0	10,0	4,4	4,2
Junio	10,5	32,7	10,2	4,0	4,4
Julio	12,4	31,3	11,4	4,1	4,0
Agosto	13,0	28,7	10,7	4,4	4,4
Septiembre	11,8	31,8	10,2	4,2	4,2
Octubre	12,5	28,9	12,1	4,1	2,6
Noviembre	11,6	37,7	10,3	3,6	2,3
Diciembre	14,0	30,8	10,9	4,3	2,8
<b>2009</b>					
Enero	13,1	36,0	8,6	3,5	1,9
Febrero	12,6	39,6	8,7	3,3	1,5
Marzo	12,4	37,7	9,0	3,3	1,8

Fuente: DGEYC sobre la base de datos de DGR - AGIP (Ministerio de Hacienda GCBA).

**Gráfico 2** Distribución porcentual de la recaudación del impuesto sobre los ingresos brutos por rama de actividad. Ciudad de Buenos Aires. Enero 2009/marzo 2009

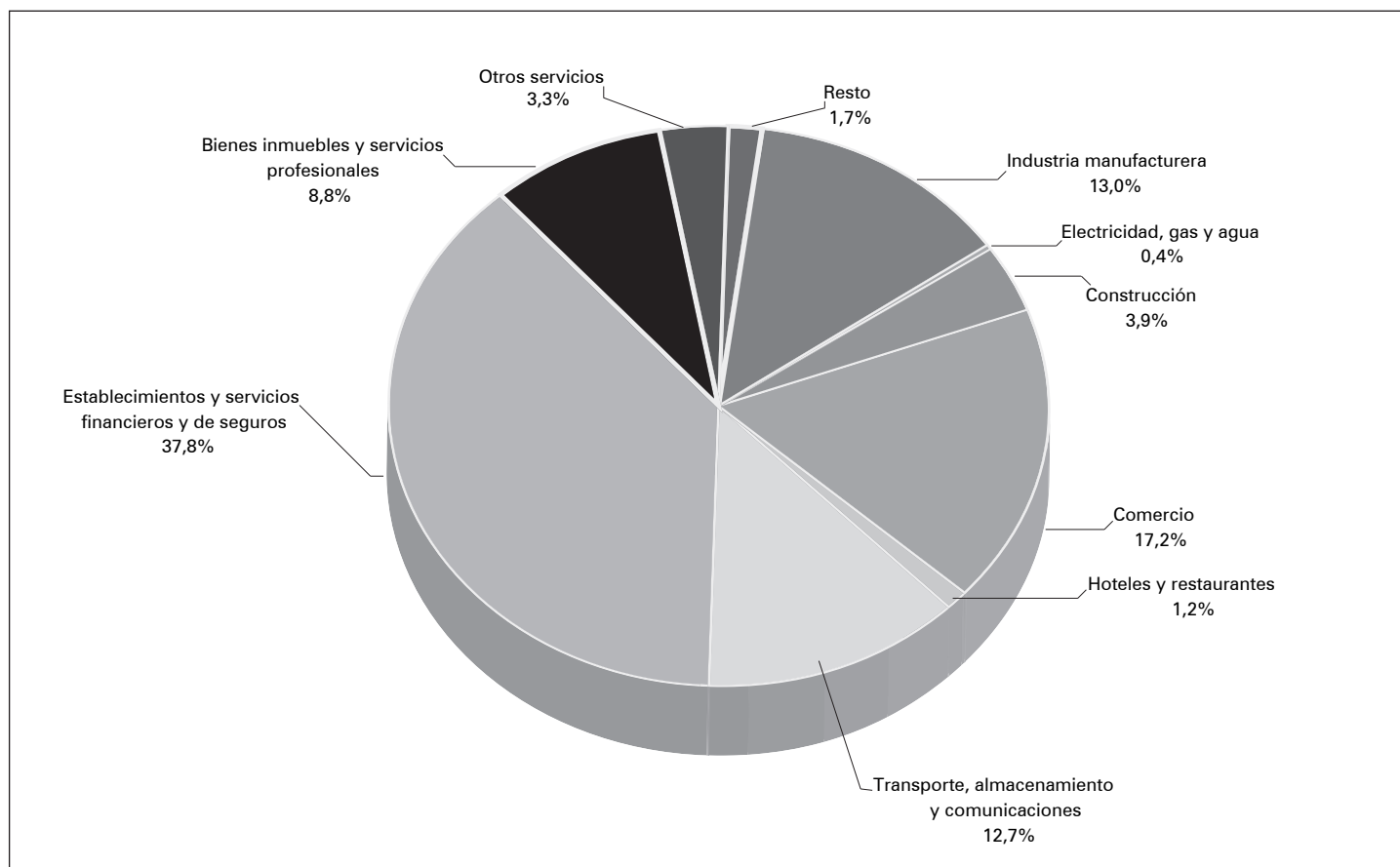

Fuente: DGEYC sobre la base de datos de DGR - AGIP (Ministerio de Hacienda GCBA).

**Cuadro 4** Ingresos tributarios totales acumulados por fuente. Ciudad de Buenos Aires. Enero 2009/mayo 2009. En millones de pesos

Fuente	Ingresos tributarios	Participación
<b>Total</b>	<b>5.551,5</b>	<b>100,0%</b>
Recursos propios	4.989,7	89,9%
Coparticipación Federal de Impuestos	561,7	10,1%

**Fuente:** DGEYC sobre la base de datos de DGR - AGIP (Ministerio de Hacienda GCBA) y MECON (Ministerio de Economía de la Nación).

**Cuadro 5** Comparación de la evolución de la recaudación acumulada de enero a mayo del IVA DGI y del ISIB. Años 2008/2009. En millones de pesos

Impuesto	2009	2008	Variación porcentual
Impuesto al Valor Agregado (IVA - DGI)	24.655,9	20.100,3	+ 22,7%
Impuesto Sobre los Ingresos Brutos (ISIB)	3.435,0	2.851,1	+ 20,5%

**Nota:** no se incluye la recaudación del IVA aduanero.

**Fuente:** DGEYC sobre la base de datos de DGR - AGIP (Ministerio de Hacienda GCBA) y AFIP (Administración Federal de Ingresos Públicos).

**Cuadro 6** Distribución de la Coparticipación Federal de Impuestos por jurisdicción. Acumulado de enero a mayo. República Argentina. Años 2008/2009. En millones de pesos

Jurisdicción	2009	2008	Variación nominal	Variación porcentual
<b>Total</b>	<b>29.169,8</b>	<b>26.694,5</b>	<b>2.475,4</b>	<b>9,3%</b>
Buenos Aires	6.233,4	5.756,7	476,6	8,3%
Catamarca	753,7	688,6	65,1	9,5%
Córdoba	2.476,2	2.260,2	216,0	9,6%
Corrientes	1.066,3	978,4	87,9	9,0%
Chaco	1.392,2	1.269,5	122,7	9,7%
Chubut	477,0	438,4	38,7	8,8%
Entre Ríos	1.368,3	1.250,0	118,3	9,5%
Formosa	1.013,7	922,7	91,0	9,9%
Jujuy	807,8	737,1	70,8	9,6%
La Pampa	528,1	484,7	43,4	8,9%
La Rioja	578,7	528,3	50,4	9,5%
Mendoza	1.175,8	1.072,3	103,5	9,6%
Misiones	965,5	880,5	85,0	9,7%
Neuquén	515,8	469,5	46,3	9,9%
Río Negro	713,3	649,0	64,2	9,9%
Salta	1.102,5	1.005,0	97,6	9,7%
San Juan	931,4	849,6	81,9	9,6%
San Luis	640,3	584,3	56,0	9,6%
Santa Cruz	476,7	438,2	38,5	8,8%
Santa Fé	2.537,2	2.315,0	222,2	9,6%
Santiago del Estero	1.158,8	1.055,2	103,6	9,8%
Tucumán	1.334,6	1.217,8	116,8	9,6%
Tierra del Fuego	360,9	329,5	31,3	9,5%
C.A.B.A.	561,7	514,0	47,8	9,3%

**Fuente:** DGEYC sobre la base de datos de DNCFP - Ministerio de Economía y Producción de la Nación.

**Gráfico 3** Distribución regional de la Coparticipación Federal de Impuestos. Acumulado de enero a mayo. Año 2009

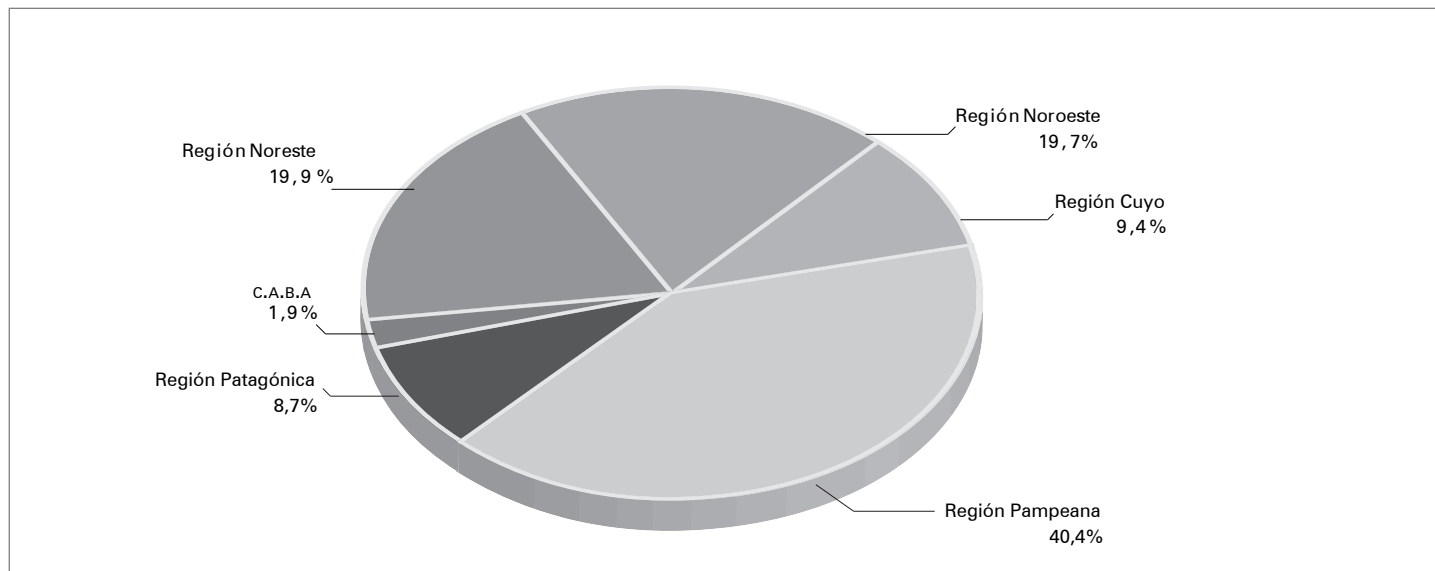

**Nota:** se agrupan las provincias en las siguientes regiones: **Noroeste:** Jujuy - Salta - La Rioja - Tucumán - Catamarca - Santiago del Estero. **Noreste:** Formosa - Misiones - Chaco - Entre Ríos - Corrientes. **Cuyo:** San Juan - San Luis - Mendoza. **Pampeana:** Buenos Aires - Santa Fé - Córdoba - La Pampa. **Patagónica:** Tierra del Fuego - Chubut - Neuquén - Santa Cruz - Río Negro.  
**Fuente:** DGEYC sobre la base de datos de DNCFP - Ministerio de Economía y Producción de la Nación.

**Servicios públicos**



<b>Cuadros</b>		<b>Pág.</b>
<b>Cuadro 1</b>	Distribución de energía eléctrica. Ciudad de Buenos Aires. Marzo 2008/2009	55
<b>Cuadro 2</b>	Tarifas seleccionadas de electricidad por categoría de consumo. Ciudad de Buenos Aires. Abril 2008/2009	55
<b>Cuadro 3</b>	Gas entregado por tipo de usuario en miles de m <sup>3</sup> de 9.300 kcal. Ciudad de Buenos Aires. Marzo 2008/2009	56
<b>Cuadro 4</b>	Usuarios de gas por tipo. Ciudad de Buenos Aires. Marzo 2008/2009	56
<b>Cuadro 5</b>	Tarifas seleccionadas de pequeñas demandas de gas por categoría de consumo. Ciudad de Buenos Aires. Año 2009	57
<b>Cuadro 6</b>	Abonados por jurisdicción al servicio de televisión por cable. Ciudad de Buenos Aires, Partidos del Gran Buenos Aires y resto del país. Año 2008	57
<b>Cuadro 7</b>	Residuos recolectados clasificados por tipo. Ciudad de Buenos Aires. Marzo 2008/2009	57

## ► Servicios públicos

Se presentan datos de los diferentes servicios públicos. Se incluye información de energía eléctrica, gas, televisión por cable y recolección de residuos.

La información proviene tanto de los entes reguladores, de algunas empresas prestadoras, del INDEC y el CEAMSE.

**Cuadro 1** Distribución de energía eléctrica. Ciudad de Buenos Aires. Marzo 2008/2009

Período	Total distribución de electricidad en kw
<b>2008</b>	
Marzo	949.348.754
Abril	920.040.799
Mayo	891.323.605
Junio	882.062.469
Julio	982.115.196
Agosto	947.061.906
Septiembre	926.822.603
Octubre	922.533.205
Noviembre	889.395.792
Diciembre	972.981.305
<b>2009</b>	
Enero	904.823.877
Febrero	863.256.236
Marzo	814.041.934

Fuente: Edesur y Edenor.

**Cuadro 2** Tarifas seleccionadas de electricidad por categoría de consumo. Ciudad de Buenos Aires. Abril 2008/2009

Período	Tarifa 1 (pequeñas demandas)								Tarifa 2 (medianas demandas)		Tarifa 3 (grandes demandas) baja tensión		
	Residencial 2		General 1		General 2		General 3		Cargo fijo	Cargo variable	Cargo potencia hora pico	Cargo potencia fuera hora pico	Cargo variable
	Cargo fijo	Cargo variable	Cargo fijo	Cargo variable	Cargo fijo	Cargo variable	Cargo fijo	Cargo variable					
	\$/bim.	\$/kwh	\$/bim.	\$/kwh	\$/bim.	\$/kwh	\$/bim.	\$/kwh	\$/kw-mes	\$/kwh	\$/kw-mes	\$/kw-mes	\$/kwh
<b>2008</b>													
Abril	16,25	0,04	11,48	0,19	85,82	0,14	235,09	0,10	12,13	0,12	12,90	9,27	0,08
Mayo	16,25	0,04	11,48	0,19	85,82	0,14	235,09	0,10	12,13	0,12	12,90	9,27	0,08
Junio	16,25	0,04	11,48	0,19	85,82	0,14	235,09	0,10	12,13	0,12	12,90	9,27	0,08
Julio	20,71	0,05	12,90	0,21	97,60	0,15	269,95	0,11	14,10	0,13	15,03	11,14	0,08
Agosto	20,71	0,05	12,90	0,21	97,60	0,15	269,95	0,11	14,10	0,13	15,03	11,14	0,08
Septiembre	20,71	0,05	12,90	0,21	97,60	0,15	269,95	0,11	14,10	0,13	15,03	11,14	0,08
Octubre	22,70	0,10	13,57	0,21	102,15	0,15	281,98	0,12	14,76	0,13	15,68	11,00	0,08
Noviembre	22,70	0,10	13,57	0,21	102,15	0,15	281,98	0,12	14,76	0,13	15,68	11,00	0,08
Diciembre	22,70	0,10	13,57	0,21	102,15	0,15	281,98	0,12	14,76	0,13	15,68	11,00	0,08
<b>2009</b>													
Enero	22,70	0,10	13,57	0,21	102,15	0,15	281,98	0,12	14,76	0,13	15,68	11,00	0,08
Febrero	22,70	0,10	13,57	0,21	102,15	0,15	281,98	0,12	14,76	0,13	15,68	11,00	0,08
Marzo	22,70	0,10	13,57	0,21	102,15	0,15	281,98	0,12	14,76	0,13	15,68	11,00	0,08
Abril	22,70	0,10	13,57	0,21	102,15	0,15	281,98	0,12	14,76	0,13	15,68	11,00	0,08

**Nota:** en los meses de julio y octubre se produce un aumento en las tarifas. El monto en residencial 2, se promedia debido a que los incrementos varían de acuerdo al consumo. Se calculó el promedio entre las dos empresas concesionarias Edenor y Edesur.

Fuente: ENRE.



**Cuadro 3** Gas entregado por tipo de usuario en miles de m<sup>3</sup> de 9.300 kcal. Ciudad de Buenos Aires. Marzo 2008/2009

Período	Total	Residencial	GNC por cuenta de terceros <sup>1</sup>	Comercial	Industrial	Usinas	Entes oficiales
<b>2008</b>							
Marzo	<b>376.638</b>	46.190	22.080	13.243	9.726	284.029	3.079
Abril	<b>306.130</b>	68.859	23.152	18.447	10.975	182.845	3.085
Mayo	<b>249.202</b>	116.061	24.128	23.013	13.138	68.832	3.121
Junio	<b>304.821</b>	218.585	23.844	36.188	13.206	8.301	3.161
Julio	<b>337.182</b>	163.310	24.325	28.205	12.541	101.604	3.170
Agosto	<b>327.404</b>	168.524	23.464	31.941	12.816	92.901	3.225
Septiembre	<b>317.997</b>	135.056	23.368	31.079	12.560	109.982	3.202
Octubre	<b>378.709</b>	74.560	23.770	18.607	11.137	245.368	3.229
Noviembre	<b>471.386</b>	42.923	22.818	10.190	8.023	379.991	3.271
Diciembre	<b>487.967</b>	40.976	23.314	14.532	9.303	398.188	3.340
<b>2009</b>							
Enero	<b>436.324</b>	37.239	37.239	12.456		364.736 <sup>a</sup>	1.590
Febrero	<b>388.319</b>	37.368	37.368	11.818		318.715 <sup>a</sup>	1.932
Marzo	<b>462.070</b>	45.579	45.579	13.385		378.117 <sup>a</sup>	2.416

<sup>1</sup> A partir de abril de 2006, el GNC compra el gas por su cuenta por lo que se suma al cuadro de servicio GNC por cuenta de terceros.

<sup>a</sup> Incluye los datos de industrias y centrales eléctricas.

Fuente: ENARGAS.

**Cuadro 4** Usuarios de gas por tipo. Ciudad de Buenos Aires. Marzo 2008/2009

Mes	Tipo de usuario <sup>1</sup>						Total
	Residencial	GNC	Comercial	Industrial	Usinas	Entes oficiales	
<b>2008</b>							
Abril	1.294.767	156	52.242	2.719	3	3.085	<b>1.352.972</b>
Mayo	1.296.325	156	52.275	2.738	3	3.121	<b>1.354.618</b>
Junio	1.297.736	156	52.272	2.716	3	3.161	<b>1.356.044</b>
Julio	1.299.172	156	52.323	2.717	3	3.170	<b>1.357.541</b>
Agosto	1.300.550	156	52.340	2.706	3	3.225	<b>1.358.980</b>
Septiembre	1.301.978	156	52.410	2.699	3	3.202	<b>1.360.448</b>
Octubre	1.303.854	155	52.404	2.692	3	3.229	<b>1.362.337</b>
Noviembre	1.305.356	155	52.307	2.787	3	3.271	<b>1.363.879</b>
Diciembre	1.306.675	155	52.354	2.713	3	3.340	<b>1.365.240</b>
<b>2009</b>							
Enero	1.307.626	155	52.472		2.697 <sup>a</sup>	3.245	<b>1.363.498</b>
Febrero	1.308.619	155	52.516		2.665 <sup>a</sup>	3.212	<b>1.364.502</b>
Marzo	1.310.053	155	52.510		2.667 <sup>a</sup>	3.234	<b>1.365.952</b>

<sup>1</sup> Se consigna el número de clientes y no de medidores (un cliente puede tener más de un medidor).

<sup>a</sup> Incluye los datos de industrias y centrales eléctricas.

Fuente: ENARGAS.

**Cuadro 5** Tarifas seleccionadas de pequeñas demandas de gas por categoría de consumo. Ciudad de Buenos Aires. Año 2009

Residencial			General "P"				General "G"				
Cargo fijo	Cargo variable	Factura mínima	Cargo fijo	Cargo variable			Factura mínima	Cargo fijo	Cargo variable		Cargo reserva
				De 0 a 1.000 m <sup>3</sup>	De 1.001 a 9.000 m <sup>3</sup>	Más de 9.001 m <sup>3</sup>			De 0 a 5.000 m <sup>3</sup>	Más de 5.001 m <sup>3</sup>	
\$/bim.	(\$/m <sup>3</sup> )	\$/factura	\$/bim.	\$/m <sup>3</sup>			\$/bim.	\$/bim.	\$/m <sup>3</sup>		
	<b>R1</b>	0,144	10,958	0,145	0,136	0,127	12,951	10,679	0,015	0,009	1,007
	<b>R2</b> (1º nivel)	0,144	-	-	-	-	-	-	-	-	-
	(2º nivel)	0,144	-	-	-	-	-	-	-	-	-
	(3º nivel)	0,156	-	-	-	-	-	-	-	-	-
7,745	<b>R3</b> (1º nivel)	0,197	13,075	-	-	-	-	-	-	-	-
	(2º nivel)	0,197	-	-	-	-	-	-	-	-	-
	(3º nivel)	0,247	-	-	-	-	-	-	-	-	-
	(4º nivel)	0,247	-	-	-	-	-	-	-	-	-

**Nota:** la selección publicada incluye las tres categorías tarifarias que encuadran a los usuarios residenciales, comerciales y pequeñas y medianas empresas que concentran la mayor parte del consumo de gas de la Ciudad. La facturación mensual rige para consumos superiores a 150 m<sup>3</sup>.

Servicio residencial es con medidor individual para uso doméstico no comercial. Servicio general "P" es para uso no doméstico sin contrato pautado de cantidad mínima. Servicio general "G" es para uso no doméstico con contrato celebrado por un mínimo de 1.000 m<sup>3</sup>/día.

Para los servicios residencial y general "P" se factura un cargo fijo y un cargo variable de acuerdo al consumo, para el servicio general "G" se factura del mismo modo y se agrega un cargo por reserva de gas.

**Fuente:** ENARGAS.

**Cuadro 6** Abonados por jurisdicción al servicio de televisión por cable. Ciudad de Buenos Aires, Partidos del Gran Buenos Aires y resto del país. Año 2008

Período	Total	Jurisdicción <sup>1</sup>		
		Ciudad de Buenos Aires	Partidos del Gran Buenos Aires	Resto del país <sup>2</sup>
1º trimestre	<b>3.950.953</b>	1.029.306	1.064.046	1.857.601
2º trimestre	<b>4.037.537</b>	1.018.351	1.086.564	1.932.622
3º trimestre	<b>4.182.741</b>	1.040.338	1.133.806	2.008.597
4º trimestre	<b>4.269.949</b>	1.052.778	1.170.000	2.047.171

<sup>1</sup> La cantidad de abonados puede estar afectada por la movilidad de sistemas ubicados en las jurisdicciones mencionadas por parte de los operadores de sistemas múltiples.

<sup>2</sup> Corresponde a los abonados al servicio prestado en esa jurisdicción por las empresas informantes.

**Nota:** el número de abonados corresponde al promedio trimestral del año.

**Fuente:** INDEC.

**Cuadro 7** Residuos recolectados clasificados por tipo. Ciudad de Buenos Aires. Marzo 2008/2009

Año	Total	Domiciliario	Barrido	Otros	Relleno sanitario
<b>2008</b>	<b>1.402.111</b>	<b>778.506</b>	<b>115.741</b>	<b>424.040</b>	<b>83.823</b>
Marzo	<b>119.868</b>	68.607	12.042	33.174	6.045
Abril	<b>118.937</b>	63.371	11.438	36.295	7.833
Mayo	<b>118.949</b>	64.376	10.338	36.215	8.021
Junio	<b>108.980</b>	60.321	8.969	32.440	7.250
Julio	<b>117.316</b>	66.242	8.218	35.370	7.486
Agosto	<b>111.410</b>	62.966	7.444	33.472	7.528
Septiembre	<b>117.343</b>	63.519	8.874	36.840	8.110
Octubre	<b>124.562</b>	65.878	8.970	41.586	8.127
Noviembre	<b>118.283</b>	64.956	8.613	37.578	7.136
Diciembre	<b>127.166</b>	72.341	8.062	39.737	7.027
<b>2009</b>					
Enero	<b>109.907</b>	63.884	7.406	32.002	6.615
Febrero	<b>102.354</b>	59.140	6.392	30.398	6.425
Marzo	<b>122.878</b>	71.258	7.800	36.831	6.989

**Fuente:** CEAMSE.

**Sector hotelero** |

<b>Cuadros</b>		<b>Pág.</b>
<b>Cuadro 1</b>	Tasa de ocupación de habitaciones por categoría hotelera. Ciudad de Buenos Aires. Enero 2008/marzo 2009 (en porcentaje)	61
<b>Cuadro 2</b>	Tasa de ocupación de plazas por categoría hotelera. Ciudad de Buenos Aires. Enero 2008/marzo 2009 (en porcentaje)	62
<b>Cuadro 3</b>	Tarifa promedio por categoría hotelera. Ciudad de Buenos Aires. Enero 2008/marzo 2009 (en pesos)	62
<b>Cuadro 4</b>	Personal asalariado por categoría hotelera. Ciudad de Buenos Aires. Primer trimestre/cuarto trimestre 2008	63
<b>Cuadro 5</b>	Personal no asalariado por categoría hotelera. Ciudad de Buenos Aires. Primer trimestre/cuarto trimestre 2008	63
<b>Cuadro 6</b>	Pernoctaciones mensuales por condición de residencia. Total del país y Ciudad de Buenos Aires. Enero/diciembre 2008	63

## ► Sector Hotelero

Esta información proviene de la encuesta de ocupación hotelera (EOH), cuyo relevamiento mensual es realizado por la Dirección General de Estadística y Censos del Gobierno de la Ciudad de Buenos Aires a partir de julio de 2002. La misma tiene por objetivo conocer las características generales del sector, en lo referido a la cantidad de habitaciones y plazas disponibles a la venta y efectivamente ocupadas, destino de los pasajeros en los meses de mayor afluencia turística, tarifa promedio por categoría y personal ocupado de los puestos de trabajo más representativos del sector. La EOH releva la totalidad de los establecimientos hoteleros de la Ciudad de Buenos Aires categorizados como 3, 4 y 5 estrellas, hoteles *boutique* y *apart hoteles*, más una muestra representativa de los hoteles categorizados como 1 y 2 estrellas, *hostels*, residenciales y sindicales.

**Cuadro 1** Tasa de ocupación de habitaciones<sup>1</sup> por categoría hotelera. Ciudad de Buenos Aires. Enero 2008/marzo 2009 (en porcentaje)

Período	Categoría									
	Hoteleros <sup>2</sup>							Parahoteleros <sup>2</sup>		
	Total	1 y 2*	3*	4*	5*	Apart	Boutique	Total	Hostel	Otros/resto
<b>2008</b>										
Enero	60,3	49,1	58,7	63,2	69,2	52,6	53,1	39,3	---	39,3
Febrero	65,6	55,0	65,6	68,3	73,5	54,5	64,0	39,6	---	39,6
Marzo	69,7	57,2	67,7	73,4	79,5	61,0	63,5	39,2	---	39,2
Abril	68,1	58,5	67,4	70,8	76,6	58,9	55,0	40,7	---	40,7
Mayo	67,4	54,2	68,2	73,3	72,3	61,2	56,6	42,3	---	42,3
Junio	61,2	53,7	60,5	66,4	63,2	59,5	46,6	42,1	---	42,1
Julio	70,7	69,9	71,8	76,8	66,1	66,5	56,3	48,4	---	48,4
Agosto	66,4	59,9	67,9	72,7	66,8	58,8	52,8	46,3	---	46,3
Septiembre	67,0	56,9	67,0	73,8	68,8	64,7	53,9	46,4	---	46,4
Octubre	68,2	58,7	66,5	73,8	73,9	61,4	52,8	45,7	---	45,7
Noviembre	70,1	54,9	67,9	76,9	77,7	64,3	59,6	43,8	---	43,8
Diciembre	55,2	41,2	52,4	59,6	63,5	51,3	55,1	40,5	---	40,5
<b>2009</b>										
Enero	47,1	33,9	42,0	51,1	56,4	46,3	47,1	28,1	---	28,1
Febrero <sup>3</sup>	51,4	36,2	47,9	52,2	65,4	47,6	51,6	32,8	---	32,8
Marzo <sup>3</sup>	53,6	42,1	50,9	54,0	65,3	50,3	50,1	35,6	---	35,6

<sup>1</sup> Es la relación entre las habitaciones ocupadas y las habitaciones disponibles. Surge de dividir la cantidad de las primeras sobre la cantidad de las segundas.

<sup>2</sup> Establecimientos hoteleros son aquellos categorizados como hoteles de 1, 2, 3, 4 y 5 estrellas, *boutique* y *apart hoteles*, mientras que los establecimientos parahoteleros, incluyen hoteles sindicales, *hostel*, cabañas, *bungalows*, hospedajes, *bed & breakfast*, hosterías, residenciales, etc.

<sup>3</sup> Valores provisorios.

**Nota:** los datos representan la totalidad de los establecimientos para todas las categorías hoteleras.

A partir del año 2007, los hoteles correspondientes a la categoría de una y dos estrellas, fueron seleccionados en forma conjunta para la muestra, por consecuencia los datos se exponen unificados. También se publican a partir de 2007 los datos correspondientes a *boutique* y resto de parahoteleros (residenciales y sindicales). En el caso particular de los *hostels*, no se publica la tasa de ocupación de habitaciones por tratarse de establecimientos que prestan el servicio de alojamiento en habitaciones semiprivadas o comunes.

**Fuente:** Dirección General de Estadística y Censos (Ministerio de Hacienda GCBA). EOH.

**Cuadro 2** Tasa de ocupación de plazas<sup>1</sup> por categoría hotelera. Ciudad de Buenos Aires. Enero 2008/marzo 2009 (en porcentaje)

Período	Categoría									
	Hoteleros <sup>2</sup>							Parahoteleros <sup>2</sup>		
	Total	1 y 2*	3*	4*	5*	Apart	Boutique	Total	Hostel	Otros/resto
<b>2008</b>										
Enero	48,5	42,7	47,8	52,0	55,3	35,8	46,9	37,9	45,6	34,9
Febrero	52,1	47,3	53,1	55,4	58,2	35,8	56,1	38,4	49,4	34,1
Marzo	54,8	49,1	54,0	58,3	60,7	43,0	57,2	39,1	46,3	36,2
Abril	52,2	50,0	52,6	54,9	56,4	40,7	47,1	37,5	37,3	37,6
Mayo	52,3	46,2	54,7	56,8	54,2	42,8	49,2	38,9	39,9	38,5
Junio	47,2	44,0	48,2	51,7	47,6	39,9	41,0	38,4	40,9	37,4
Julio	57,8	58,6	60,9	64,3	52,7	45,0	51,1	45,9	49,4	44,4
Agosto	52,6	51,3	54,6	58,6	51,0	40,1	46,7	43,8	44,8	43,4
Septiembre	52,0	48,0	52,0	57,8	52,8	43,2	46,6	42,9	44,5	42,3
Octubre	52,5	50,2	51,7	57,1	54,7	43,1	44,7	41,4	43,8	40,3
Noviembre	53,1	45,8	51,5	58,8	59,6	40,9	51,1	40,7	44,7	39,1
Diciembre	43,5	33,8	41,2	46,3	53,0	36,1	47,4	35,4	42,8	32,5
<b>2009</b>										
Enero	37,9	30,2	34,5	41,2	46,1	31,0	41,6	31,5	46,5	26,0
Febrero <sup>3</sup>	40,2	31,5	38,4	40,7	51,9	31,3	44,9	33,0	43,0	29,4
Marzo <sup>3</sup>	41,3	37,9	40,3	41,2	49,9	31,7	41,9	31,1	38,1	28,4

<sup>1</sup> Es la relación entre las plazas ocupadas y las plazas disponibles. Surge de dividir la cantidad de las primeras sobre la cantidad de las segundas.

<sup>2</sup> Establecimientos hoteleros son aquellos categorizados como hoteles de 1, 2, 3, 4 y 5 estrellas, *boutique* y *apart hoteles*, mientras que los establecimientos parahoteleros, incluyen hoteles sindicales, *hostel*, cabañas, *bungalows*, hospedajes, *bed & breakfast*, hosterías, residenciales, etc.

<sup>3</sup> Valores provisorios.

**Nota:** los datos representan la totalidad de los establecimientos para todas las categorías hoteleras.

A partir del año 2007, los hoteles correspondientes a la categoría de una y dos estrellas, fueron seleccionados en forma conjunta para la muestra, por consecuencia los datos se exponen unificados. También se publican a partir de 2007 los datos correspondientes a *hostel*, *boutique* y resto de parahoteleros (residenciales y sindicales).

**Fuente:** Dirección General de Estadística y Censos (Ministerio de Hacienda GCBA). EOH.

**Cuadro 3** Tarifa promedio<sup>1</sup> por categoría hotelera. Ciudad de Buenos Aires. Enero 2008/marzo 2009 (en pesos)

Período	Categoría							
	Hoteleros <sup>2</sup>					Parahoteleros <sup>2</sup>		
	1 y 2*	3*	4*	5*	Apart	Boutique	Hostel	Otros/resto
<b>2008</b>								
Enero	97,2	162,3	230,3	581,9	202,0	344,8	39,0	60,4
Febrero	104,3	161,2	222,2	589,5	205,5	374,7	38,3	66,1
Marzo	103,1	168,5	237,3	645,2	216,7	405,1	37,9	66,2
Abril	103,9	168,2	243,8	622,9	223,4	369,0	39,1	61,5
Mayo	105,5	169,7	254,3	654,4	224,5	374,5	40,3	64,0
Junio	112,4	171,3	243,2	565,7	224,0	340,3	39,8	67,1
Julio	114,7	182,3	248,1	548,0	229,3	358,8	40,6	68,1
Agosto	120,0	185,8	248,3	574,5	225,7	362,3	43,2	66,9
Septiembre	122,0	183,6	253,2	597,3	248,3	390,1	45,4	68,0
Octubre	121,9	192,3	262,4	711,7	249,1	396,5	45,6	68,7
Noviembre	116,7	191,0	267,0	720,8	254,0	406,7	49,5	73,1
Diciembre	127,9	190,3	267,7	769,4	267,2	419,2	45,2	85,3
<b>2009</b>								
Enero	129,6	193,9	273,1	728,1	240,8	380,0	51,7	77,6
Febrero <sup>3</sup>	133,1	189,5	267,3	690,2	231,4	391,4	56,7	77,8
Marzo <sup>3</sup>	132,1	191,3	269,6	701,2	238,2	396,1	52,9	84,1

<sup>1</sup> Es el total facturado por alojamiento en el mes de referencia dividido el total de habitaciones vendidas en el mismo mes, excepto en el caso de los *hostels*, donde el valor de la tarifa es el promedio de lo cobrado por persona/por cama en el mes.

El precio está expresado en pesos y no incluye el impuesto al valor agregado.

<sup>2</sup> Establecimientos hoteleros son aquellos categorizados como hoteles de 1, 2, 3, 4 y 5 estrellas, *boutique* y *apart hoteles*, mientras que los establecimientos parahoteleros, incluyen hoteles sindicales, *hostel*, cabañas, *bungalows*, hospedajes, *bed & breakfast*, hosterías, residenciales, etc.

<sup>3</sup> Valores provisorios.

**Nota:** los datos representan la totalidad de los establecimientos para todas las categorías hoteleras.

A partir del año 2007, los hoteles correspondientes a la categoría de una y dos estrellas, fueron seleccionados en forma conjunta para la muestra, por consecuencia los datos se exponen unificados. También se publican a partir de 2007 los datos correspondientes a *hostel*, *boutique* y resto de parahoteleros (residenciales y sindicales).

**Fuente:** Dirección General de Estadística y Censos (Ministerio de Hacienda GCBA). EOH.

**Cuadro 4** Personal asalariado<sup>1</sup> por categoría hotelera. Ciudad de Buenos Aires. Primer trimestre/cuarto trimestre 2008

Período	Categoría									
	Hoteleros <sup>2</sup>							Parahoteleros <sup>2</sup>		
	Total	1 y 2*	3*	4*	5*	Apart	Boutique	Total	Hostel	Otros/resto
<b>2008</b>										
I Trimestre	<b>11.730</b>	808	1.454	3.280	5.028	767	394	<b>1.367</b>	272	1.095
II Trimestre	<b>11.879</b>	826	1.467	3.328	5.021	799	438	<b>1.399</b>	269	1.130
III Trimestre	<b>11.969</b>	857	1.520	3.303	4.984	795	510	<b>1.177</b>	283	894
IV Trimestre	<b>11.842</b>	830	1.494	3.239	4.945	794	540	<b>1.160</b>	273	888

<sup>1</sup> **Personal asalariado:** es el conjunto de personas que trabajan en relación de dependencia por un sueldo o jornal, para los establecimientos hoteleros. Excluye al personal perteneciente a agencias de trabajo temporario o a las órdenes de terceras empresas.

<sup>2</sup> **Establecimientos hoteleros** son aquellos categorizados como hoteles de 1, 2, 3, 4 y 5 estrellas, *boutique* y *apart hoteles*, mientras que los **establecimientos parahoteleros**, incluyen hoteles sindicales, *hostel*, cabañas, *bungalows*, hospedajes, *bed & breakfast*, hosterías, residenciales, etc.

**Nota:** los datos resultan del promedio de la cantidad de asalariados mensual para cada trimestre.

**Fuente:** Dirección General de Estadística y Censos (Ministerio de Hacienda GCBA). EOH.

**Cuadro 5** Personal no asalariado<sup>1</sup> por categoría hotelera. Ciudad de Buenos Aires. Primer trimestre/cuarto trimestre 2008

Período	Categoría									
	Hoteleros <sup>2</sup>							Parahoteleros <sup>2</sup>		
	Total	1 y 2*	3*	4*	5*	Apart	Boutique	Total	Hostel	Otros/resto
<b>2008</b>										
I Trimestre	<b>1.451</b>	132	116	254	805	88	56	<b>671</b>	422	249
II Trimestre	<b>1.493</b>	133	114	260	842	85	58	<b>639</b>	391	248
III Trimestre	<b>1.466</b>	124	127	260	818	78	58	<b>666</b>	404	262
IV Trimestre	<b>1.437</b>	141	129	231	790	76	70	<b>692</b>	444	248

<sup>1</sup> **Personal no asalariado:** comprende a los **propietarios, empleadores, socios, no asalariados ya sean familiares u otros**, que trabajaron para los establecimientos hoteleros, por lo menos, una hora semanal promedio; al **personal temporario, eventual o extra**, que son aquellos trabajadores que se desempeñan bajo condiciones especiales, de manera discontinua. Incluye a las personas físicas que trabajaron (a tiempo parcial o total) en esta empresa (excluyendo estudios jurídicos y contables); y a los **pasantes**, que son los estudiantes seleccionados de distintos centros de estudio, universitario o terciario, que trabajaron en los establecimientos hoteleros, durante un determinado período, en un proyecto predeterminado.

<sup>2</sup> **Establecimientos hoteleros** son aquellos categorizados como hoteles de 1, 2, 3, 4 y 5 estrellas, *boutique* y *apart hoteles*, mientras que los **establecimientos parahoteleros**, incluyen hoteles sindicales, *hostel*, cabañas, *bungalows*, hospedajes, *bed & breakfast*, hosterías, residenciales, etc.

**Nota:** los datos resultan del promedio de la cantidad de no asalariados mensual para cada trimestre.

**Fuente:** Dirección General de Estadística y Censos (Ministerio de Hacienda GCBA). EOH.

**Cuadro 6** Pernoctaciones mensuales por condición de residencia. Total del país y Ciudad de Buenos Aires. Enero/diciembre 2008

Período	Total del país			Ciudad de Buenos Aires		
	Total	Residentes	No residentes	Total	Residentes	No residentes
	<b>2008</b>					
Enero	<b>6.460.771</b>	5.267.462	1.193.309	<b>839.646</b>	326.013	513.633
Febrero	<b>5.559.955</b>	4.464.514	1.095.441	<b>834.616</b>	343.442	491.174
Marzo	<b>4.442.592</b>	3.424.608	1.017.984	<b>941.558</b>	399.872	541.686
Abril	<b>2.793.661</b>	2.047.631	746.030	<b>869.102</b>	406.272	462.830
Mayo	<b>2.581.934</b>	1.904.477	677.457	<b>909.777</b>	422.640	487.137
Junio	<b>2.265.109</b>	1.664.488	600.621	<b>812.299</b>	384.613	427.686
Julio	<b>3.732.122</b>	2.758.085	974.037	<b>1.021.334</b>	486.829	534.505
Agosto	<b>3.656.934</b>	2.842.681	814.253	<b>936.060</b>	458.646	477.414
Septiembre	<b>3.275.750</b>	2.497.056	778.694	<b>897.168</b>	429.867	467.301
Octubre	<b>3.403.523</b>	2.551.084	852.439	<b>930.737</b>	435.299	495.438
Noviembre	<b>3.374.292</b>	2.441.045	933.247	<b>902.882</b>	401.758	501.124
Diciembre	<b>3.292.424</b>	2.404.193	888.231	<b>772.626</b>	313.527	459.099

**Nota:** las pernoctaciones indican la cantidad de noches que los turistas se alojaron en los establecimientos hoteleros.

**Fuente:** INDEC - SECTUR. Dirección General de Estadística y Censos (GCBA). EOH.

# Trabajo y Empleo

---



Cuadros		Pág.
<b>Cuadro 1</b>	Tasas de actividad, empleo, desocupación, subocupación horaria demandante y no demandante. Ciudad de Buenos Aires, Partidos del Conurbano, GBA y total de aglomerados urbanos. 4° trimestre 2008	70
<b>Cuadro 2</b>	Evolución de las tasas de actividad, empleo, desocupación y subocupación horaria total, demandante y no demandante. Ciudad de Buenos Aires. 4° trimestre 2007/4° trimestre 2008	70
<b>Cuadro 3</b>	Evolución de las tasas de actividad, empleo, desocupación y subocupación horaria por sexo. Ciudad de Buenos Aires. Años 2003/2007	70
<b>Cuadro 4</b>	Evolución de las tasas de actividad, empleo, desocupación y subocupación horaria por grupos de edad. Ciudad de Buenos Aires. Años 2003/2007	71
<b>Cuadro 5</b>	Distribución de la población ocupada por rama de actividad. Ciudad de Buenos Aires. Años 2003/2007	71
<b>Cuadro 6</b>	Distribución porcentual de la población ocupada por tramos de horas trabajadas. Ciudad de Buenos Aires. Años 2003/2007	71
<b>Cuadro 7</b>	Distribución porcentual de la población ocupada por nivel educativo alcanzado. Ciudad de Buenos Aires. Años 2003/2007	71
<b>Cuadro 8</b>	Distribución porcentual de la población ocupada por categoría ocupacional. Ciudad de Buenos Aires. Años 2003/2007	72
<b>Cuadro 9</b>	Distribución porcentual de la población asalariada según descuento jubilatorio. Ciudad de Buenos Aires. Años 2003/2007	72
<b>Cuadro 10</b>	Ingreso promedio mensual de la ocupación principal por categoría ocupacional. Ciudad de Buenos Aires. Año 2003/2007	72
<b>Cuadro 11</b>	Evolución del empleo privado formal (índice mayo 2000=100, variaciones porcentuales seleccionadas y principales tasas). Ciudad de Buenos Aires. Marzo 2008/2009	72
<b>Cuadro 12</b>	Evolución del empleo privado formal por tamaño de la empresa (índice base mayo 2000=100 y variaciones porcentuales seleccionadas). Ciudad de Buenos Aires. Marzo 2008/2009	73
<b>Cuadro 13</b>	Evolución del empleo privado formal por rama de actividad (índice base mayo 2000=100). Ciudad de Buenos Aires. Marzo 2008/2009	74
<b>Cuadro 14</b>	Variación porcentual del empleo privado formal por rama de actividad. Ciudad de Buenos Aires. Marzo 2008/2009	75
<b>Cuadro 15</b>	Distribución porcentual del empleo privado formal por sexo. Ciudad de Buenos Aires. Marzo 2008/2009	76
<b>Cuadro 16</b>	Distribución porcentual del empleo privado formal por calificación ocupacional y sexo. Ciudad de Buenos Aires. Marzo 2008/2009	77
<b>Cuadro 17</b>	Distribución porcentual del empleo privado formal por modalidad de contratación y sexo. Ciudad de Buenos Aires. Marzo 2008/2009	78

<b>Cuadros</b>		<b>Pág.</b>
<b>Cuadro 18</b>	Distribución porcentual de la dotación de personal en empresas privadas por jerarquía ocupacional y sexo. Ciudad de Buenos Aires. Marzo 2008/2009	79
<b>Cuadro 19</b>	Distribución porcentual de empresas privadas según movimientos de personal. Ciudad de Buenos Aires. Marzo 2008/2009	80
<b>Cuadro 20</b>	Distribución porcentual de empresas privadas con altas y bajas de personal según motivo del movimiento. Ciudad de Buenos Aires. Marzo 2008/2009	81
<b>Cuadro 21</b>	Distribución porcentual de las desvinculaciones de personal de las empresas privadas según modalidad legal. Ciudad de Buenos Aires. Marzo 2008/2009	82
<b>Cuadro 22</b>	Distribución porcentual de la demanda laboral de las empresas privadas. Ciudad de Buenos Aires. Marzo 2008/2009	83
<b>Cuadro 23</b>	Distribución porcentual de empresas privadas con puestos vacantes. Ciudad de Buenos Aires. Marzo 2008/2009	83
<b>Cuadro 24</b>	Distribución porcentual de puestos vacantes por sexo. Ciudad de Buenos Aires. Marzo 2008/2009	83
<b>Cuadro 25</b>	Distribución porcentual de puestos vacantes por calificación ocupacional. Ciudad de Buenos Aires. Marzo 2008/2009	84
<b>Cuadro 26</b>	Distribución porcentual de los puestos no cubiertos por las empresas privadas según sexo. Ciudad de Buenos Aires. Marzo 2008/2009	84
<b>Cuadro 27</b>	Distribución porcentual de puestos no cubiertos por las empresas privadas según calificación de la tarea. Ciudad de Buenos Aires. Marzo 2008/2009	85
<b>Cuadro 28</b>	Evolución de la dotación de personal según expectativas empresarias. Ciudad de Buenos Aires. Marzo 2008/2009	85
<b>Cuadro 29</b>	Tasas de movilidad de la mano de obra por tipo de contratación. Ciudad de Buenos Aires. Marzo 2008/2009	86
<b>Cuadro 30</b>	Tasas de movilidad de la mano de obra por calificación de la tarea. Ciudad de Buenos Aires. Marzo 2008/2009	87

## ► Trabajo y Empleo

En este capítulo se difunden estadísticas que caracterizan la situación laboral en la Ciudad de Buenos Aires a través de un conjunto de indicadores provenientes de la Encuesta Permanente de Hogares (EPH), la Encuesta Anual de Hogares (EAH) y la Encuesta de Indicadores Laborales (EIL).

Debido a las diferentes unidades de análisis de dichos relevamientos, los datos que se presentan pueden dividirse en dos dimensiones: por un lado, la EPH y la EAH relevan estadísticas ocupacionales referidas a la población que reside en la Ciudad de Buenos Aires; y, por otro lado, la EIL exhibe un conjunto de indicadores sobre la evolución del empleo privado formal captados a través de un relevamiento a empresas.

A continuación se enuncian una serie de definiciones básicas para facilitar la comprensión de los datos presentados:

### Encuesta Permanente de Hogares

Es un programa nacional de producción sistemática y permanente de indicadores sociales que lleva a cabo el Instituto Nacional de Estadística y Censos (INDEC) conjuntamente con las Direcciones Provinciales de Estadística (DPE). Tiene por objeto relevar las características sociodemográficas y socioeconómicas de la población.

**Población Económicamente Activa (PEA):** la integran las personas que tienen una ocupación o que sin tenerla la están buscando activamente. Está compuesta por la población ocupada más la población desocupada.

**Población ocupada:** conjunto de personas que tiene por lo menos una ocupación, es decir, que en la semana de referencia ha trabajado como mínimo una hora. El criterio de una hora trabajada, además de preservar la comparabilidad con otros países, permite captar las múltiples ocupaciones informales y/o de baja intensidad que realiza la población. Para poder discriminar dentro del nivel de empleo qué parte corresponde al empleo de baja intensidad, puede restarse del empleo total aquellos que trabajan menos de cierta cantidad de horas (por ejemplo los subocupados).

**Población desocupada:** se refiere a personas que, no teniendo ocupación, están buscando activamente trabajo. Corresponde a desocupación abierta. Este concepto no incluye otras formas de precariedad laboral (también relevadas por la EPH) tales como personas que realizan trabajos transitorios mientras buscan activamente una ocupación, aquellas que trabajan jornadas involuntariamente por debajo de lo normal, los desocupados que han suspendido la búsqueda por falta de oportunidades visibles de empleo, los ocupados en puestos por debajo de la remuneración vital mínima o en puestos por debajo de la calificación, etc.

**Población subocupada:** se refiere a los ocupados que trabajan menos de 35 horas semanales por causas involuntarias y desean trabajar más horas.

**Tasa de actividad:** calculada como porcentaje entre la población económicamente activa y la población total.

**Tasa de empleo:** calculada como porcentaje entre la población ocupada y la población total.

**Tasa de desocupación:** calculada como porcentaje entre la población desocupada y la población económicamente activa.

**Tasa de subocupación:** calculada como porcentaje entre la población de subocupados y la población económicamente activa.

**Tasa de subocupación horaria demandante:** calculada como porcentaje entre la población de subocupados demandantes de ocupación y la población económicamente activa.

**Tasa de subocupación horaria no demandante:** calculada como porcentaje entre la población de subocupados no demandantes de ocupación y la población económicamente activa.

### Encuesta Anual de Hogares

Es un relevamiento llevado a cabo por la Dirección General de Estadística y Censos del Gobierno de la Ciudad de Buenos Aires entre los meses de octubre y diciembre de cada año. Tiene como objetivo brindar conocimiento sobre la situación socioeconómica de la población de la Ciudad y de los hogares conformados por dicha población.

**Ingreso promedio de la ocupación principal:** se estima como el ingreso declarado por los trabajadores en su ocupación principal dividido el número total de ocupados que declararon ingresos.

**Población Económicamente Activa (PEA):** la integran las personas de 10 años y más que tienen una ocupación o sin tenerla la están buscando activamente. Está compuesta por la población ocupada más la desocupada.

**Población ocupada:** ídem EPH.

**Población desocupada:** ídem EPH.

**Población subocupada:** ídem EPH.

**Tasa de actividad de 10 años y más:** calculada como porcentaje de la población económicamente activa sobre la población de 10 años y más.

**Tasa de empleo de 10 años y más:** calculada como porcentaje entre la población ocupada y la población de 10 años y más.

**Tasa de desocupación:** calculada como porcentaje entre la población desocupada y la población económicamente activa de 10 años y más.

**Tasa de subocupación horaria:** calculada como porcentaje entre la población de subocupados y la población económicamente activa de 10 años y más.

### Encuesta de Indicadores Laborales

Relevamiento mensual realizado por el Ministerio de Trabajo, Empleo y Seguridad Social de la Nación en conjunto con la Dirección General de Estadística y Censos del Gobierno de la Ciudad de Buenos Aires. Tiene como propósito medir la evolución del empleo privado formal de la Ciudad y sus características principales. El universo de la encuesta comprende al conjunto de las empresas privadas pertenecientes a las actividades secundarias y terciarias localizadas en la Ciudad de Buenos Aires y que cuentan con un plantel de 10 y más ocupados registrados en el Sistema de Seguridad Social.

**Tasa de entrada:** proporción de altas registradas durante el mes. Se calcula como porcentaje del total de ocupados a fin del mes anterior.

**Tasa de salida:** proporción de bajas registradas durante el mes. Se calcula como porcentaje del total de ocupados a fin del mes anterior.

**Tasa de rotación:** promedio simple entre la tasa de entrada y la de salida.

**Tasa de reemplazo:** proporción de ingresos de personal a nivel de empresas que sustituyen una cantidad equivalente de personal desvinculado. Se calcula como porcentaje del total de ocupados a fin del mes anterior.

**Tasa de creación neta de empleo:** diferencia entre la tasa de entrada y la tasa de reemplazo.

**Tasa de destrucción neta de empleo:** diferencia entre la tasa de salida y la tasa de reemplazo.

**Cuadro 1** Tasas de actividad, empleo, desocupación, subocupación horaria demandante y no demandante. Ciudad de Buenos Aires, Partidos del Conurbano, GBA y total de aglomerados urbanos. 4° trimestre 2008

Tasas básicas del mercado laboral	Ciudad de Buenos Aires	Partidos del Conurbano	GBA	Total aglomerados urbanos
Tasa de actividad	54,1	46,4	48,2	46,0
Tasa de empleo	51,2	42,5	44,5	42,6
Tasa de desocupación	5,5	8,5	7,7	7,3
Tasa de subocupación horaria	8,1	11,0	10,2	9,1
Subocupación horaria demandante	5,0	6,7	6,3	6,0
Subocupación horaria no demandante	3,1	4,3	4,0	3,1

**Nota:** las tasas de actividad y empleo se calculan como porcentaje sobre la población total. Las tasas de desocupación y subocupación horaria se calculan como porcentaje sobre la población económicamente activa.

**Fuente:** Dirección General de Estadística y Censos (Ministerio de Hacienda GCBA) sobre la base de datos de INDEC. EPH 2008.

**Cuadro 2** Evolución de las tasas de actividad, empleo, desocupación y subocupación horaria total, demandante y no demandante. Ciudad de Buenos Aires. 4° trimestre 2007/4° trimestre 2008

Tasas básicas del mercado laboral	2007		2008		
	4° trimestre	1° trimestre	2° trimestre	3° trimestre	4° trimestre
Tasa de actividad	55,1	55,2	53,7	53,7	54,1
Tasa de empleo	51,7	51,5	50,7	50,8	51,2
Tasa de desocupación	6,1	6,6	5,5	5,3	5,5
Tasa de subocupación horaria	7,7	6,1	7,2	7,3	8,1
Subocupación horaria demandante	4,2	4,0	5,2	4,0	5,0
Subocupación horaria no demandante	3,5	2,1	2,0	3,3	3,1

**Nota:** las tasas de actividad y empleo se calculan como porcentaje sobre la población total. Las tasas de desocupación y subocupación horaria se calculan como porcentaje sobre la población económicamente activa.

**Fuente:** Dirección General de Estadística y Censos (Ministerio de Hacienda GCBA) sobre la base de datos de INDEC. EPH 2007 y 2008.

**Cuadro 3** Evolución de las tasas de actividad, empleo, desocupación y subocupación horaria por sexo. Ciudad de Buenos Aires. Años 2003/2007

Tasas básicas del mercado laboral	Varón					Mujer				
	2003	2004	2005	2006	2007	2003	2004	2005	2006	2007
Tasa de actividad	70,9	71,3	71,4	72,2	72,6	52,3	53,9	55,0	53,7	53,9
Tasa de empleo	64,6	66,6	67,5	68,9	69,1	45,8	48,7	50,5	49,7	50,7
Tasa de desocupación	8,9	6,5	5,5	4,5	4,8	12,3	9,6	8,2	7,4	6,0
Tasa de subocupación horaria	9,8	8,2	7,5	6,0	6,3	15,5	14,6	13,0	11,2	10,3

**Nota:** las tasas de actividad y empleo se calculan como porcentaje de la población de 10 años y más. La tasa de desocupación y subocupación horaria se calcula como porcentaje de la población económicamente activa de 10 años y más.

**Fuente:** Dirección General de Estadística y Censos (Ministerio de Hacienda GCBA). EAH 2003, 2004, 2005, 2006 y 2007.

**Cuadro 4** Evolución de las tasas de actividad, empleo, desocupación y subocupación horaria por grupos de edad. Ciudad de Buenos Aires. Años 2003/2007

Tasas básicas del mercado laboral	De 10 a 24 años					De 25 a 49 años					De 50 a 64 años				
	2003	2004	2005	2006	2007	2003	2004	2005	2006	2007	2003	2004	2005	2006	2007
Tasa de actividad	37,3	38,2	36,9	38,3	38,5	87,9	88,5	88,2	88,7	88,8	76,0	77,0	78,9	77,7	76,8
Tasa de empleo	29,1	31,8	31,4	32,8	34,1	80,8	83,2	83,9	84,6	84,6	68,9	71,3	73,7	74,4	73,8
Tasa de desocupación	21,9	16,6	14,9	14,4	11,4	8,0	6,1	5,0	4,5	4,7	9,3	7,4	6,6	4,2	3,9
Tasa de subocupación horaria	14,3	14,5	12,3	10,7	8,6	12,2	10,4	9,3	7,6	8,1	12,1	11,1	9,8	8,7	8,2

**Nota:** las tasas de actividad y empleo se calculan como porcentaje de la población de 10 años y más. La tasa de desocupación y subocupación horaria se calcula como porcentaje de la población económicamente activa de 10 años y más.

**Fuente:** Dirección General de Estadística y Censos (Ministerio de Hacienda GCBA). EAH 2003, 2004, 2005, 2006 y 2007.

**Cuadro 5** Distribución de la población ocupada por rama de actividad. Ciudad de Buenos Aires. Años 2003/2007

Rama de actividad	2003	2004	2005	2006	2007
Industria manufacturera/Construcción	15,3	13,7	15,1	14,5	15,4
Comercio/Hoteles y restaurantes	20,1	22,4	21,3	22,2	19,5
Transporte, almacenamiento y comunicaciones	6,9	7,1	7,1	7,9	6,6
Actividades financieras/Servicios inmobiliarios, empresariales y de alquiler	18,4	17,8	18,0	17,5	19,8
Administración pública/Defensa y seguridad social	7,0	7,6	7,2	6,8	6,7
Enseñanza/Servicios sociales y de salud	15,5	16,4	15,6	15,8	16,2
Servicios comunitarios, sociales y personales N.C.P.	9,9	8,4	8,9	8,7	9,2
Servicio doméstico	5,9	5,4	5,8	5,2	5,2
Otras ramas <sup>1</sup>	1,1	1,0	1,0	1,4	1,4

<sup>1</sup> Otras ramas incluye agricultura, ganadería, caza y silvicultura/electricidad, gas y agua/pesca y servicios conexos/explotación de minas y canteras.

**Fuente:** Dirección General de Estadística y Censos (Ministerio de Hacienda GCBA). EAH 2003, 2004, 2005, 2006 y 2007.

**Cuadro 6** Distribución porcentual de la población ocupada por tramos de horas trabajadas. Ciudad de Buenos Aires. Años 2003/2007

Horas semanales trabajadas	2003	2004	2005	2006	2007
Menos de 16 horas	9,8	8,9	8,0	7,5	6,9
De 16 a menos de 35 horas	18,1	17,5	17,9	18,0	19,0
De 35 a 45 horas	33,2	33,2	34,8	35,9	37,5
Más de 45 horas semanales	36,9	38,7	37,4	36,6	34,6
No trabajó por licencia, vacaciones, enfermedad, etc.	2,0	1,7	1,9	1,9	2,0

**Fuente:** Dirección General de Estadística y Censos (Ministerio de Hacienda GCBA). EAH 2003, 2004, 2005, 2006 y 2007.

**Cuadro 7** Distribución porcentual de la población ocupada por nivel educativo alcanzado. Ciudad de Buenos Aires. Años 2003/2007

Máximo nivel educativo alcanzado	2003	2004	2005	2006	2007
Hasta primario incompleto	2,9	3,0	2,9	2,9	2,9
Primario completo	10,6	9,5	8,6	8,2	9,1
Secundario incompleto	14,5	13,9	14,8	14,6	13,8
Secundario completo	19,7	19,0	19,0	18,4	18,6
Superior incompleto	24,2	23,4	23,6	24,6	23,5
Superior completo y más	28,1	31,1	31,4	31,5	32,3

**Nota:** se excluye a los que asisten o asistieron como máximo a escuelas especiales no primarias.

**Fuente:** Dirección General de Estadística y Censos (Ministerio de Hacienda GCBA). EAH 2003, 2004, 2005, 2006 y 2007.

**Cuadro 8** Distribución porcentual de la población ocupada por categoría ocupacional. Ciudad de Buenos Aires. Años 2003/2007

Categoría ocupacional	2003	2004	2005	2006	2007
Patrón o empleador	5,1	5,6	5,2	5,1	4,4
Trabajador por cuenta propia	20,7	19,5	19,2	18,5	17,7
Asalariado	73,3	73,7	74,6	75,8	77,2
Trabajador familiar	0,8	1,1	0,9	0,6	0,6

Fuente: Dirección General de Estadística y Censos (Ministerio de Hacienda GCBA). EAH 2003, 2004, 2005, 2006 y 2007.

**Cuadro 9** Distribución porcentual de la población asalariada según descuento jubilatorio. Ciudad de Buenos Aires. Años 2003/2007

Asalariados según descuento jubilatorio (excluyendo servicio doméstico)	2003	2004	2005	2006	2007
Le descuentan para jubilación	70,2	68,8	69,7	72,3	74,1
No tiene descuento jubilatorio	29,8	31,2	30,3	27,7	25,8

Fuente: Dirección General de Estadística y Censos (Ministerio de Hacienda GCBA). EAH 2003, 2004, 2005, 2006 y 2007.

**Cuadro 10** Ingreso promedio mensual de la ocupación principal por categoría ocupacional. Ciudad de Buenos Aires. Año 2003/2007

Calificación de la ocupación	2003	2004	2005	2006	2007
	(En pesos)				
<b>Total</b>	<b>1.021,9</b>	<b>1.011,3</b>	<b>1.223,9</b>	<b>1.399,4</b>	<b>1.768,2</b>
Patrón o empleador	2.614,2	2.401,1	3.060,2	3.217,0	3.787,2
Trabajador por cuenta propia	1.006,8	940,8	1.074,4	1.281,8	1.673,4
Asalariado	943,2	933,1	1.143,1	1.333,4	1.695,2

Nota: se excluye a la población ocupada que no trabajo parcial o totalmente la semana de referencia, a la población con declaración parcial de ingresos y sin ingresos y se excluye a la población de categoría ocupacional desconocida o sin especificar.

Fuente: Dirección General de Estadística y Censos (Ministerio de Hacienda GCBA). EAH 2003, 2004, 2005, 2006 y 2007.

**Cuadro 11** Evolución del empleo privado formal (índice mayo 2000=100, variaciones porcentuales seleccionadas y principales tasas). Ciudad de Buenos Aires. Marzo 2008/2009

Período	Índice base mayo 2000=100	Variación porcentual		Tasa de entrada <sup>1</sup>	Tasa de salida <sup>2</sup>	Tasa de rotación <sup>3</sup>	Tasa de reemplazo <sup>4</sup>	Tasa de creación neta de empleo <sup>5</sup>	Tasa de destrucción neta de empleo <sup>6</sup>
		Respecto al mes anterior	Respecto a igual mes del año anterior						
Marzo-08	120,7	0,3	4,3	3,7	3,4	3,6	2,0	1,7	1,4
Abril-08	122,1	1,1	5,2	4,2	3,1	3,7	2,2	2,1	1,0
Mayo-08	123,0	0,8	5,6	3,6	2,8	3,2	1,8	1,8	1,0
Junio-08	123,0	-0,0	5,3	3,0	3,0	3,0	1,6	1,4	1,4
Julio-08	123,6	0,5	5,3	3,5	3,1	3,3	1,8	1,8	1,3
Agosto-08	124,0	0,3	5,4	2,8	2,5	2,7	1,4	1,4	1,1
Septiembre-08	124,1	0,1	5,1	2,7	2,6	2,6	1,5	1,2	1,1
Octubre-08	124,1	-0,1	4,5	2,7	2,8	2,7	1,4	1,3	1,3
Noviembre-08	123,4	-0,5	2,9	2,6	3,1	2,8	1,5	1,0	1,6
Diciembre-08	122,7	-0,6	2,6	2,1	2,7	2,4	1,3	0,8	1,4
Enero-09	122,0	-0,6	1,7	2,2	2,8	2,5	1,2	1,0	1,6
Febrero-09	121,9	-0,1	1,3	2,2	2,3	2,2	1,2	1,0	1,1
Marzo-09	121,1	-0,7	0,3	2,5	3,1	2,8	1,3	1,2	1,8

<sup>1</sup> Proporción de altas registradas durante el mes. Se calcula como porcentaje del total de ocupados a fin del mes anterior.

<sup>2</sup> Proporción de bajas registradas durante el mes. Se calcula como porcentaje del total de ocupados a fin del mes anterior.

<sup>3</sup> Promedio simple entre la tasa de entrada y la de salida.

<sup>4</sup> Proporción de ingresos de personal a nivel de empresas que sustituyen una cantidad equivalente de personal desvinculado. Se calcula como porcentaje del total de ocupados a fin del mes anterior.

<sup>5</sup> Diferencia entre la tasa de entrada y la tasa de reemplazo.

<sup>6</sup> Diferencia entre la tasa de salida y la tasa de reemplazo.

Fuente: Dirección General de Estadística y Censos (Ministerio de Hacienda GCBA) sobre la base de datos de MTEYSS-DGEYC. EIL 2008 y 2009.

**Cuadro 12** Evolución del empleo privado formal por tamaño de la empresa (índice base mayo 2000=100 y variaciones porcentuales seleccionadas). Ciudad de Buenos Aires. Marzo 2008/2009

Período	Empresas de 10 a 49 ocupados			Empresas de 50 a 199 ocupados			Empresas de 200 y más ocupados		
	Índice base mayo 2000=100	Variación porcentual respecto al mes anterior	Variación porcentual respecto a igual mes del año anterior	Índice base mayo 2000=100	Variación porcentual respecto al mes anterior	Variación porcentual respecto a igual mes del año anterior	Índice base mayo 2000=100	Variación porcentual respecto al mes anterior	Variación porcentual respecto a igual mes del año anterior
Marzo-08	120,7	0,1	2,9	122,7	0,2	4,1	117,5	0,7	6,2
Abril-08	121,8	0,9	4,0	124,4	1,4	4,8	118,6	0,9	7,0
Mayo-08	122,7	0,7	4,3	125,6	1,0	5,5	119,5	0,7	7,2
Junio-08	122,6	-0,1	4,5	125,3	-0,2	4,4	119,8	0,2	7,0
Julio-08	123,2	0,5	4,5	125,9	0,5	5,0	120,3	0,4	6,5
Agosto-08	123,6	0,3	4,4	126,3	0,4	5,3	120,6	0,3	6,6
Septiembre-08	123,6	-0,0	4,1	126,5	0,2	5,3	120,8	0,2	6,0
Octubre-08	123,3	-0,3	3,1	126,7	0,1	5,4	120,8	-0,0	5,0
Noviembre-08	122,9	-0,3	1,4	125,1	-1,3	3,2	120,7	-0,1	4,3
Diciembre-08	122,3	-0,5	1,7	123,4	-1,4	1,7	120,9	0,1	4,5
Enero-09	122,0	-0,3	1,5	122,4	-0,8	0,4	120,0	-0,7	3,3
Febrero-09	122,0	-0,0	1,2	121,9	-0,4	-0,5	120,3	0,2	3,1
Marzo-09	121,0	-0,8	0,3	120,8	-0,9	-1,5	120,0	-0,2	2,2

Fuente: Dirección General de Estadística y Censos (Ministerio de Hacienda GCBA) sobre la base de datos de MTEYSS-DGEYC. EIL 2008 y 2009.

**Cuadro 13** Evolución del empleo privado formal por rama de actividad (índice base mayo 2000=100). Ciudad de Buenos Aires. Marzo 2008/2009

Rama de actividad	Mar.-08	Abr.-08	May.-08	Jun.-08	Jul.-08	Ago.-08	Sep.-08	Oct.-08	Nov.-08	Dic.-08	Ene.-09	Feb.-09	Mar.-09
Industria manufacturera	113,5	114,7	114,9	115,4	115,0	115,7	115,7	115,9	115,2	115,4	115,6	114,7	114,1
Construcción	112,8	116,9	119,3	119,8	120,3	121,4	120,7	117,6	117,1	111,6	111,1	111,6	108,7
Comercio/Hoteles y restaurantes	116,1	116,0	117,1	117,1	118,0	117,9	117,6	116,4	115,5	114,9	113,6	113,1	112,3
Transporte, almacenamiento y comunicaciones	120,7	120,6	121,8	120,9	120,8	120,3	119,8	121,1	120,0	119,4	118,8	119,3	118,5
Actividades financieras, servicios inmobiliarios y a las empresas	124,9	127,1	128,1	128,1	129,8	130,4	131,1	131,6	131,2	131,3	131,4	131,4	129,2
Servicios comunitarios, sociales y personales n.c.p.	131,3	133,0	134,0	133,9	134,5	135,4	136,1	136,8	136,3	135,4	133,3	133,9	136,2
Electricidad, gas y agua	83,5	85,8	88,2	88,1	80,0	79,3	78,6	77,5	79,2	80,2	79,2	76,6	76,1

**Fuente:** Dirección General de Estadística y Censos (Ministerio de Hacienda GCBA) sobre la base de datos de MTEYSS-DGEYC. EIL 2008 y 2009.



**Cuadro 14** Variación porcentual del empleo privado formal por rama de actividad. Ciudad de Buenos Aires. Marzo 2008/2009

Período	Industria manufacturera		Construcción		Comercio/Hoteles y restaurantes		Transporte, almacenamiento y comunicaciones		Actividades financieras, servicios inmobiliarios y a las empresas		Servicios comunitarios, sociales y personales N.C.P.		Electricidad, gas y agua	
	Variación porcentual respecto al mes anterior	Variación porcentual respecto al mes del año anterior	Variación porcentual respecto al mes anterior	Variación porcentual respecto al mes del año anterior	Variación porcentual respecto al mes anterior	Variación porcentual respecto al mes del año anterior	Variación porcentual respecto al mes anterior	Variación porcentual respecto al mes del año anterior	Variación porcentual respecto al mes anterior	Variación porcentual respecto al mes del año anterior	Variación porcentual respecto al mes anterior	Variación porcentual respecto al mes anterior	Variación porcentual respecto al mes anterior	Variación porcentual respecto al mes del año anterior
Mar.-08	-0,5	2,4	1,5	-1,0	-0,3	4,0	0,9	7,4	-0,3	3,8	1,5	6,6	-1,5	-9,6
Abr.-08	1,1	3,7	3,7	0,6	-0,1	3,9	-0,1	7,8	1,8	5,8	1,3	7,3	2,8	-8,4
May.-08	0,1	3,6	2,0	4,0	0,9	4,0	1,0	7,9	0,8	5,9	0,7	7,8	2,7	-7,1
Jun.-08	0,4	3,7	0,4	4,4	0,0	4,0	-0,7	6,6	-0,0	5,3	-0,1	7,5	-0,1	-3,5
Jul.-08	-0,3	3,0	0,5	5,9	0,8	4,4	-0,0	6,1	1,3	6,3	0,5	6,9	-9,2	-13,9
Ago.-08	0,6	2,7	0,9	7,0	-0,1	4,2	-0,5	5,4	0,5	6,9	0,6	7,1	-0,8	-17,6
Sep.-08	0,0	2,5	-0,6	7,4	-0,2	3,6	-0,4	4,8	0,5	6,6	0,5	7,2	-1,0	-16,6
Oct.-08	0,2	1,6	-2,5	7,0	-1,1	1,5	1,1	5,4	0,4	6,2	0,5	7,1	-1,4	-15,3
Nov.-08	-0,7	1,1	-0,4	5,6	-0,8	-0,5	-0,9	2,9	-0,3	4,7	-0,3	5,7	2,2	-14,4
Dic.-08	0,2	2,4	-4,7	3,8	-0,5	-1,2	-0,5	1,0	0,1	5,2	-0,7	5,1	1,3	-12,7
Ene.-09	0,2	2,9	-0,4	1,6	-1,2	-2,2	-0,5	-0,5	0,1	4,6	-1,6	3,2	-1,2	-13,5
Feb.-09	-0,8	0,6	0,4	0,4	-0,4	-2,9	0,4	-0,3	-0,0	4,9	0,5	3,6	-3,3	-9,7
Mar.-09	-0,6	0,5	-2,6	-3,6	-0,8	-3,3	-0,6	-1,8	-1,7	3,5	1,7	3,7	-0,6	-8,9

Fuente: Dirección General de Estadística y Censos (Ministerio de Hacienda GCBA) sobre la base de datos de MTEYSS-DGEYC. EL 2008 y 2009.

**Cuadro 15** Distribución porcentual del empleo privado formal por sexo.  
Ciudad de Buenos Aires. Marzo 2008/2009

Período	Varones	Mujeres
Marzo-08	61,6	38,4
Abril-08	60,5	39,5
Mayo-08	60,6	39,4
Junio-08	61,3	38,7
Julio-08	60,8	39,2
Agosto-08	62,8	37,2
Septiembre-08	60,8	39,2
Octubre-08	62,4	37,6
Noviembre-08	62,9	37,1
Diciembre-08	63,2	36,8
Enero-09	63,6	36,4
Febrero-09	63,6	36,2
Marzo-09	65,1	34,9

**Fuente:** Dirección General de Estadística y Censos (Ministerio de Hacienda GCBA) sobre la base de datos de MTEYSS-DGEYC. EIL 2008 y 2009.

**Cuadro 16** Distribución porcentual del empleo privado formal por calificación ocupacional y sexo. Ciudad de Buenos Aires. Marzo 2008/2009

Período	Total de ocupados					Varones					Mujeres				
	Profesionales	Técnicos	Operativos	No calificados		Profesionales	Técnicos	Operativos	No calificados		Profesionales	Técnicos	Operativos	No calificados	
Marzo-08	11,7	24,4	44,1	19,8		12,2	21,6	43,8	22,5		11,0	28,9	44,6	15,5	
Abril-08	9,9	24,9	45,9	19,3		11,0	22,7	44,5	21,9		8,2	28,3	48,2	15,3	
Mayo-08	10,3	24,6	46,7	18,4		11,4	22,3	46,0	20,3		8,6	28,2	47,7	15,5	
Junio-08	11,7	22,6	46,7	19,0		12,9	20,2	46,7	20,2		9,7	26,5	46,7	17,0	
Julio-08	10,0	21,9	49,2	18,9		10,8	19,6	49,2	20,4		8,8	25,3	49,3	16,6	
Agosto-08	11,2	22,9	47,5	18,4		11,3	21,1	48,3	19,3		11,0	26,0	46,0	17,0	
Septiembre-08	10,7	22,4	46,0	20,8		11,1	19,9	48,1	20,9		10,2	26,3	42,9	20,7	
Octubre-08	11,3	24,5	45,6	18,6		11,9	21,7	47,2	19,3		10,4	29,2	43,1	17,4	
Noviembre-08	11,9	24,0	45,4	18,6		12,4	21,2	47,2	19,2		11,2	28,8	42,5	17,5	
Diciembre-08	12,4	23,4	47,1	17,1		12,7	21,3	48,8	17,2		11,9	27,0	44,2	16,9	
Enero-09	12,0	23,7	48,9	15,4		12,1	21,1	51,4	15,4		11,9	28,3	44,4	15,4	
Febrero-09	12,1	23,5	48,7	15,7		12,4	21,1	51,1	15,4		11,5	27,9	44,4	16,1	
Marzo-09	11,3	21,9	50,1	16,7		11,6	20,1	52,1	16,2		10,8	25,3	46,2	17,7	

Fuente: Dirección General de Estadística y Censos (Ministerio de Hacienda GCBA) sobre la base de datos de MTEYSS-DGEYC. EIL 2008 y 2009.

**Cuadro 17** Distribución porcentual del empleo privado formal por modalidad de contratación y sexo. Ciudad de Buenos Aires. Marzo 2008/2009

Período	Total de ocupados						Varones						Mujeres					
	Tiempo indeterminado		Tiempo determinado		Personal de agencias		Tiempo indeterminado		Tiempo determinado		Personal de agencias		Tiempo indeterminado		Tiempo determinado		Personal de agencias	
Marzo-08	94,2	4,8	1,0	94,6	4,4	1,0	93,5	5,4	1,1									
Abril-08	93,4	5,0	1,6	94,6	4,1	1,3	91,7	6,4	1,9									
Mayo-08	93,7	5,0	1,4	94,6	4,1	1,3	92,1	6,3	1,6									
Junio-08	94,2	3,9	1,8	95,1	3,4	1,5	92,7	4,8	2,5									
Julio-08	92,8	4,1	3,1	94,0	3,5	2,5	91,0	5,0	4,1									
Agosto-08	93,3	4,1	2,6	94,7	3,1	2,1	90,9	5,6	3,5									
Septiembre-08	90,3	7,4	2,2	92,6	5,5	1,9	86,8	10,4	2,8									
Octubre-08	94,3	4,9	0,8	95,7	3,5	0,7	91,9	7,2	0,9									
Noviembre-08	93,3	5,3	1,4	94,9	3,9	1,2	90,5	7,8	1,7									
Diciembre-08	93,6	5,0	1,4	94,8	4,0	1,2	91,5	6,7	1,8									
Enero-09	94,4	3,7	1,9	95,7	2,7	1,5	92,1	5,3	2,6									
Febrero-09	95,0	3,6	1,4	95,8	2,9	1,2	93,5	4,7	1,7									
Marzo-09	94,3	4,0	1,7	95,2	3,5	1,2	92,7	4,8	2,5									

Fuente: Dirección General de Estadística y Censos (Ministerio de Hacienda GCBA) sobre la base de datos de MTEYSS-DGEYC. EIL 2008 y 2009.

**Cuadro 18** Distribución porcentual de la dotación de personal en empresas privadas por jerarquía ocupacional y sexo. Ciudad de Buenos Aires. Marzo 2008/2009

Jerarquía ocupacional	Mar.-08	Abr.-08	May.-08	Jun.-08	Jul.-08	Ago.-08	Sep.-08	Oct.-08	Nov.-08	Dic.-08	Ene.-09	Feb.-09	Mar.-09
<b>Total</b>	<b>100,0</b>	<b>100,0</b>	<b>100,0</b>	<b>100,0</b>	<b>100,0</b>	<b>100,0</b>	<b>100,0</b>	<b>100,0</b>	<b>100,0</b>	<b>100,0</b>	<b>100,0</b>	<b>100,0</b>	<b>100,0</b>
Directivos	3,5	3,4	3,6	3,8	3,5	3,4	3,3	3,8	3,6	3,7	3,7	3,7	3,6
Jefes intermedios administrativo-contables	2,4	2,6	2,5	2,4	2,4	2,4	2,2	2,4	2,3	2,3	2,3	2,3	2,4
Jefes intermedios de producción de bienes y servicios	4,4	4,3	4,2	4,5	4,4	4,6	4,5	4,6	4,8	4,5	4,5	4,5	4,6
Ejecución directa de tareas administrativo-contables	29,5	30,3	29,3	28,4	26,2	25,9	24,6	24,6	24,9	26,0	26,3	25,3	25,6
Ejecución directa de tareas de producción de bienes y servicios	60,2	59,4	60,4	60,9	63,4	63,6	65,2	64,6	64,5	63,4	63,2	64,1	63,7
<b>Mujeres</b>	<b>100,0</b>	<b>100,0</b>	<b>100,0</b>	<b>100,0</b>	<b>100,0</b>	<b>100,0</b>	<b>100,0</b>	<b>100,0</b>	<b>100,0</b>	<b>100,0</b>	<b>100,0</b>	<b>100,0</b>	<b>100,0</b>
Directivos	2,0	1,9	2,0	2,2	2,3	2,3	2,3	2,7	2,5	2,6	2,6	2,6	2,4
Jefes intermedios administrativo-contables	2,5	2,6	2,4	2,4	2,5	2,5	2,2	2,6	2,5	2,5	2,6	2,6	2,8
Jefes intermedios de producción de bienes y servicios	3,3	3,4	3,4	3,5	3,3	3,7	3,4	3,4	3,4	3,3	3,2	3,1	3,0
Ejecución directa de tareas administrativo-contables	40,4	39,8	39,4	37,2	35,5	36,2	32,3	33,1	33,6	34,9	35,9	34,3	35,5
Ejecución directa de tareas de producción de bienes y servicios	51,7	52,2	52,8	54,6	56,5	55,2	59,8	58,3	58,0	56,7	55,7	57,4	56,3
<b>Varones</b>	<b>100,0</b>	<b>100,0</b>	<b>100,0</b>	<b>100,0</b>	<b>100,0</b>	<b>100,0</b>	<b>100,0</b>	<b>100,0</b>	<b>100,0</b>	<b>100,0</b>	<b>100,0</b>	<b>100,0</b>	<b>100,0</b>
Directivos	4,4	4,3	4,6	4,7	4,4	4,0	4,0	4,4	4,2	4,3	4,3	4,4	4,3
Jefes intermedios administrativo-contables	2,4	2,6	2,5	2,3	2,3	2,4	2,2	2,2	2,2	2,2	2,2	2,2	2,2
Jefes intermedios de producción de bienes y servicios	5,1	4,9	4,8	5,2	5,2	5,2	5,3	5,4	5,6	5,2	5,3	5,4	5,5
Ejecución directa de tareas administrativo-contables	22,7	24,1	22,9	22,9	20,3	19,9	19,7	19,5	19,7	20,9	20,8	20,2	20,3
Ejecución directa de tareas de producción de bienes y servicios	65,4	64,0	65,2	64,9	67,9	68,6	68,7	68,4	68,3	67,3	67,4	67,9	67,7

Fuente: Dirección General de Estadística y Censos (Ministerio de Hacienda GGBA) sobre la base de datos de INTEYSS-DGEYC. EIL 2008 y 2009.

**Cuadro 19** Distribución porcentual de empresas privadas según movimientos de personal. Ciudad de Buenos Aires. Marzo 2008/2009

Período	Empresas con altas solamente	Empresas con bajas solamente	Empresas con altas y bajas	Empresas sin movimiento
Marzo-08	12,2	14,3	24,6	48,8
Abril-08	14,1	14,1	29,1	42,6
Mayo-08	14,4	12,7	25,2	47,7
Junio-08	13,4	13,7	22,7	50,2
Julio-08	12,8	14,3	22,0	50,9
Agosto-08	11,6	14,4	19,8	54,3
Septiembre-08	10,0	14,9	20,6	54,5
Octubre-08	12,6	13,8	21,4	52,1
Noviembre-08	13,2	15,5	18,7	52,5
Diciembre-08	9,0	14,3	15,3	61,3
Enero-09	9,3	14,7	16,5	59,4
Febrero-09	8,3	17,1	16,3	58,3
Marzo-09	9,4	20,2	18,6	51,8

**Fuente:** Dirección General de Estadística y Censos (Ministerio de Hacienda GCBA) sobre la base de datos de MTEYSS-DGEYC. EIL 2008 y 2009.

**Cuadro 20** Distribución porcentual de empresas privadas con altas y bajas de personal según motivo del movimiento. Ciudad de Buenos Aires. Marzo 2008/2009

Motivo de altas y bajas	Mar.-08	Abr.-08	May.-08	Jun.-08	Jul.-08	Ago.-08	Sep.-08	Oct.-08	Nov.-08	Dic.-08	Ene.-09	Feb.-09	Mar.-09
<b>Altas</b>	100,0	100,0	100,0	100,0	100,0	100,0	100,0	100,0	100,0	100,0	100,0	100,0	100,0
Por razones de la demanda <sup>1</sup>	36,5	36,1	40,5	39,8	44,9	41,1	36,0	31,4	33,2	38,9	34,8	36,3	37,3
Por razones internas <sup>2</sup>	63,1	63,2	59,1	60,2	54,8	58,5	63,7	68,1	62,4	59,7	63,5	63,2	59,9
Cambios en la gestión y el proceso productivo	10,6	11,0	13,0	9,9	11,6	13,6	19,6	17,6	17,5	10,4	10,9	8,9	12,5
Adecuación de competencias laborales	1,6	0,9	3,2	1,5	2,1	1,2	2,7	2,3	1,2	2,1	1,2	1,6	1,3
Cubrir vacantes	50,9	51,3	42,9	48,7	41,0	43,8	41,4	48,2	43,7	47,2	51,4	52,8	46,2
Otras	0,4	0,7	0,4	0,1	0,4	0,4	0,3	0,5	4,4	1,4	1,8	0,5	2,8
<b>Bajas</b>	100,0	100,0	100,0	100,0	100,0	100,0	100,0	100,0	100,0	100,0	100,0	100,0	100,0
Bajas decididas por las empresas	41,0	30,9	38,7	47,7	42,6	38,4	39,1	42,1	46,5	52,8	54,4	33,9	43,6
Por razones de la demanda <sup>3</sup>	21,6	12,1	14,0	20,4	20,8	19,5	18,0	17,3	23,2	33,1	34,5	13,1	26,5
Por razones internas <sup>4</sup>	19,4	18,9	24,7	27,3	21,8	19,0	21,1	24,8	23,3	19,6	19,9	20,7	17,1
Cambios en la gestión y el proceso productivo	6,3	3,8	5,1	8,9	4,9	3,2	5,5	6,7	7,1	4,6	5,5	4,5	5,7
Razones disciplinarias/inadecuación de competencias laborales	10,5	11,8	14,3	13,1	13,5	11,6	12,6	15,9	14,1	11,8	10,0	10,9	8,7
Fin de reemplazo	2,7	3,3	5,3	5,3	3,4	4,2	3,0	2,1	2,1	3,2	4,3	5,4	2,6
<b>Bajas decididas por las personas</b>	<b>58,1</b>	<b>67,5</b>	<b>59,5</b>	<b>49,9</b>	<b>53,2</b>	<b>60,2</b>	<b>59,6</b>	<b>52,5</b>	<b>51,6</b>	<b>45,7</b>	<b>43,0</b>	<b>64,7</b>	<b>54,7</b>
Otras	1,0	1,5	1,8	2,4	4,2	1,4	1,3	5,4	1,9	1,6	2,6	1,5	1,7

<sup>1</sup> Incluye las incorporaciones de personal ocasionadas por aumento de la demanda de bienes y/o servicios que produce la empresa.

<sup>2</sup> Incluye las incorporaciones motivadas por: "Reorganización del proceso productivo", "Incorporación de nuevas máquinas y/o equipos", "Cambios organizativos en la gestión de la empresa", "Subcontratación de otra empresa", "Adecuación de competencias laborales", "Cubrir vacantes" y "Razones disciplinarias".

<sup>3</sup> Incluye las desvinculaciones de personal ocasionadas por disminución de la demanda de bienes y/o servicios que produce la empresa.

<sup>4</sup> Incluye las desvinculaciones motivadas por: "Reorganización del proceso productivo", "Incorporación de nuevas máquinas y/o equipos", "Cambios organizativos en la gestión de la empresa", "Subcontratación de otra empresa", "Inadecuación de competencias laborales", "Fin de reemplazo" y "Razones disciplinarias".

**Fuente:** Dirección General de Estadística y Censos (Ministerio de Hacienda ccba) sobre la base de datos de MTEYSS-DGEYC. EL 2008 y 2009.

**Cuadro 21** Distribución porcentual de las desvinculaciones de personal de las empresas privadas según modalidad legal. Ciudad de Buenos Aires. Marzo 2008/2009

Modalidad legal de las bajas	Mar.-08	Abr.-08	May.-08	Jun.-08	Jul.-08	Ago.-08	Sep.-08	Oct.-08	Nov.-08	Dic.-08	Ene.-09	Feb.-09	Mar.-09
<b>Total</b>	<b>100,0</b>	<b>100,0</b>	<b>100,0</b>	<b>100,0</b>	<b>100,0</b>	<b>100,0</b>	<b>100,0</b>	<b>100,0</b>	<b>100,0</b>	<b>100,0</b>	<b>100,0</b>	<b>100,0</b>	<b>100,0</b>
<b>Bajas decididas por las empresas</b>	<b>35,4</b>	<b>28,4</b>	<b>35,2</b>	<b>42,2</b>	<b>41,4</b>	<b>37,6</b>	<b>37,1</b>	<b>41,5</b>	<b>45,6</b>	<b>49,2</b>	<b>51,8</b>	<b>30,6</b>	<b>39,6</b>
Despidos sin causa	13,5	9,7	11,8	14,6	14,2	12,4	13,9	13,8	13,6	9,5	12,5	10,5	13,7
Despidos con justa causa (incluye razones disciplinarias)	3,4	5,2	4,2	4,9	5,1	4,9	3,7	4,5	7,7	6,3	5,1	4,2	4,8
Finalización período de prueba	7,0	6,8	9,9	12,0	8,5	8,3	6,7	14,0	7,5	4,9	10,9	6,6	5,6
Finalización de obra (sólo "construcción")	4,5	3,6	4,9	3,7	5,0	6,4	9,1	4,8	4,9	9,5	9,9	6,1	12,1
Finalización de dontrato por tiempo determinado	7,0	3,0	4,3	7,1	8,6	5,7	3,7	4,5	11,9	19,0	13,3	3,2	3,4
<b>Bajas decididas por las personas</b>	<b>61,7</b>	<b>69,2</b>	<b>61,7</b>	<b>51,3</b>	<b>53,8</b>	<b>60,6</b>	<b>60,2</b>	<b>53,4</b>	<b>52,4</b>	<b>47,7</b>	<b>45,2</b>	<b>65,7</b>	<b>56,4</b>
Renuncia	61,2	69,1	60,9	50,7	52,8	60,0	59,9	52,9	51,9	47,5	44,4	64,9	55,0
Jubilación	0,6	0,2	0,8	0,7	1,0	0,5	0,3	0,6	0,4	0,2	0,9	0,8	1,4
<b>Otras</b>	<b>2,9</b>	<b>2,4</b>	<b>3,1</b>	<b>6,5</b>	<b>4,8</b>	<b>1,8</b>	<b>2,8</b>	<b>5,0</b>	<b>2,0</b>	<b>3,1</b>	<b>2,9</b>	<b>3,7</b>	<b>4,0</b>

Fuente: Dirección General de Estadística y Censos (Ministerio de Hacienda ccba) sobre la base de datos de MTEYSS-DGEYC. EIL 2008 y 2009.



**Cuadro 22** Distribución porcentual de la demanda laboral de las empresas privadas. Ciudad de Buenos Aires. Marzo 2008/2009

Demanda laboral de las empresas	Mar.-08	Abr.-08	May.-08	Jun.-08	Jul.-08	Ago.-08	Sep.-08	Oct.-08	Nov.-08	Dic.-08	Ene.-09	Feb.-09	Mar.-09
<b>Total</b>	<b>100,0</b>	<b>100,0</b>	<b>100,0</b>	<b>100,0</b>	<b>100,0</b>	<b>100,0</b>	<b>100,0</b>	<b>100,0</b>	<b>100,0</b>	<b>100,0</b>	<b>100,0</b>	<b>100,0</b>	<b>100,0</b>
<b>No realizaron búsquedas de personal</b>	<b>60,2</b>	<b>55,7</b>	<b>58,8</b>	<b>63,0</b>	<b>64,1</b>	<b>66,8</b>	<b>68,1</b>	<b>65,3</b>	<b>67,7</b>	<b>75,3</b>	<b>73,5</b>	<b>75,0</b>	<b>71,7</b>
<b>Realizaron búsquedas de personal</b>	<b>39,8</b>	<b>44,3</b>	<b>41,2</b>	<b>37,0</b>	<b>35,9</b>	<b>33,2</b>	<b>31,9</b>	<b>34,7</b>	<b>32,3</b>	<b>24,7</b>	<b>26,5</b>	<b>25,0</b>	<b>28,3</b>
Incorporaron todos los puestos buscados	34,5	40,7	37,5	33,3	31,8	29,1	28,9	30,5	30,5	23,1	24,5	23,6	26,8
Incorporaron parte de los puestos buscados	2,4	2,6	2,1	2,8	3,0	2,3	1,6	3,6	1,5	1,3	1,4	1,0	1,2
No incorporaron ninguno de los puestos buscados	3,0	1,0	1,5	0,9	1,2	1,8	1,4	0,7	0,4	0,4	0,6	0,4	0,3

**Fuente:** Dirección General de Estadística y Censos (Ministerio de Hacienda GCBA) sobre la base de datos de MTEYSS-DGEYC. EIL 2008 y 2009.

**Cuadro 23** Distribución porcentual de empresas privadas con puestos vacantes<sup>1</sup>. Ciudad de Buenos Aires. Marzo 2008/2009

Período	Empresas con puestos vacantes	Empresas sin puestos vacantes
Marzo-08	12,9	87,1
Abril-08	13,6	86,4
Mayo-08	10,5	89,5
Junio-08	11,3	88,7
Julio-08	11,3	88,7
Agosto-08	10,2	89,8
Septiembre-08	9,1	90,9
Octubre-08	9,5	90,5
Noviembre-08	7,7	92,3
Diciembre-08	6,2	93,8
Enero-09	5,5	94,5
Febrero-09	7,8	92,2
Marzo-09	7,8	92,2

<sup>1</sup> Puestos vacantes: refiere al puesto de trabajo vacío que la empresa busca activamente cubrir con un trabajador ajeno a la empresa y con fecha máxima de inicio el primer día hábil del mes siguiente. Por ello, el aumento de empresas sin puestos vacantes puede deberse a la plena ocupación de la capacidad instalada o al descenso en la realización de búsqueda de personal para cubrir puestos de trabajo vacíos (ver Cuadro 22).

**Fuente:** Dirección General de Estadística y Censos (Ministerio de Hacienda GCBA) sobre la base de datos de MTEYSS-DGEYC. EIL 2008 y 2009.

**Cuadro 24** Distribución porcentual de puestos vacantes por sexo. Ciudad de Buenos Aires. Marzo 2008/2009

Período	Puestos vacantes en empresas privadas		
	Mujeres	Varones	Indistinto
Marzo-08	9,7	20,1	70,2
Abril-08	12,6	23,7	63,7
Mayo-08	9,0	28,2	62,8
Junio-08	4,2	36,0	59,8
Julio-08	4,8	57,1	38,1
Agosto-08	7,6	48,1	44,4
Septiembre-08	14,5	41,2	44,3
Octubre-08	11,3	49,5	39,2
Noviembre-08	15,4	18,7	65,8
Diciembre-08	4,4	62,2	33,4
Enero-09	12,2	28,2	59,6
Febrero-09	26,7	31,9	41,3
Marzo-09	14,4	13,1	72,5

**Fuente:** Dirección General de Estadística y Censos (Ministerio de Hacienda GCBA) sobre la base de datos de MTEYSS-DGEYC. EIL 2008 y 2009.

**Cuadro 25** Distribución porcentual de puestos vacantes por calificación ocupacional. Ciudad de Buenos Aires. Marzo 2008/2009

Período	Puestos vacantes en empresas privadas			
	Profesionales	Técnicos	Operativos	No calificados
Marzo-08	6,7	32,6	47,0	13,7
Abril-08	12,2	32,5	40,1	15,1
Mayo-08	9,6	28,1	45,3	17,0
Junio-08	17,6	31,3	36,9	14,2
Julio-08	13,2	23,4	55,7	7,8
Agosto-08	14,2	23,3	50,0	12,5
Septiembre-08	17,7	12,7	59,4	10,2
Octubre-08	14,1	19,8	54,5	11,6
Noviembre-08	17,0	12,9	59,8	10,2
Diciembre-08	4,1	11,7	63,0	21,2
Enero-09	11,7	33,9	34,5	19,9
Febrero-09	8,1	40,3	32,1	19,6
Marzo-09	6,4	13,8	63,6	16,2

Fuente: Dirección General de Estadística y Censos (Ministerio de Hacienda GCBA) sobre la base de datos de MTEYSS-DGEYC. EIL 2008 y 2009.

**Cuadro 26** Distribución porcentual de los puestos no cubiertos por las empresas privadas según sexo. Ciudad de Buenos Aires. Marzo 2008/2009

Período	Composición de puestos no cubiertos		
	Mujeres	Varones	Indistinto
Marzo-08	5,8	19,5	74,6
Abril-08	7,5	20,0	72,5
Mayo-08	11,2	22,4	66,4
Junio-08	4,1	14,1	81,8
Julio-08	1,1	70,2	28,8
Agosto-08	4,3	61,3	34,4
Septiembre-08	11,2	64,1	24,6
Octubre-08	4,7	53,5	41,8
Noviembre-08	16,2	0,9	82,9
Diciembre-08	4,5	82,5	13,1
Enero-09	13,0	24,3	62,8
Febrero-09	37,4	24,9	37,7
Marzo-09	19,6	2,5	77,9

Fuente: Dirección General de Estadística y Censos (Ministerio de Hacienda GCBA) sobre la base de datos de MTEYSS-DGEYC. EIL 2008 y 2009.

**Cuadro 27** Distribución porcentual de puestos no cubiertos por las empresas privadas según calificación de la tarea. Ciudad de Buenos Aires. Marzo 2008/2009

Período	Composición de puestos no cubiertos			
	Profesionales	Técnicos	Operativos	No calificados
Marzo-08	8,2	22,6	62,2	7,1
Abril-08	29,1	29,4	23,6	17,9
Mayo-08	18,3	31,3	34,5	15,9
Junio-08	36,7	36,5	24,1	2,7
Julio-08	10,3	21,7	66,8	1,2
Agosto-08	12,8	21,6	64,2	1,4
Septiembre-08	16,8	9,7	72,8	0,7
Octubre-08	9,9	19,6	66,8	3,7
Noviembre-08	11,0	10,2	76,0	2,9
Diciembre-08	4,1	11,2	84,6	-
Enero-09	18,3	57,0	15,5	9,2
Febrero-09	13,4	48,6	29,5	8,5
Marzo-09	5,1	25,1	17,4	52,4

**Fuente:** Dirección General de Estadística y Censos (Ministerio de Hacienda GCBA) sobre la base de datos de MTEYSS-DGEYC. EIL 2008 y 2009.

**Cuadro 28** Evolución de la dotación de personal según expectativas empresarias. Ciudad de Buenos Aires. Marzo 2008/2009

Período	Expectativas de los empresarios		
	No esperan variación	Esperan altas	Esperan bajas
Marzo-08	88,6	10,4	1,0
Abril-08	85,3	12,9	1,9
Mayo-08	88,7	9,5	1,8
Junio-08	92,2	6,6	1,1
Julio-08	87,3	10,4	2,3
Agosto-08	91,6	7,2	1,2
Septiembre-08	93,8	5,1	1,0
Octubre-08	96,1	2,4	1,5
Noviembre-08	92,5	3,5	3,9
Diciembre-08	90,9	5,2	3,9
Enero-09	92,8	2,7	4,5
Febrero-09	91,7	5,2	3,1
Marzo-09	91,8	4,4	3,8

**Fuente:** Dirección General de Estadística y Censos (Ministerio de Hacienda GCBA) sobre la base de datos de MTEYSS-DGEYC. EIL 2008 y 2009.

**Cuadro 29** Tasas de movilidad de la mano de obra por tipo de contratación. Ciudad de Buenos Aires. Marzo 2008/2009

Movilidad de la mano de obra	Mar.-08	Abr.-08	May.-08	Jun.-08	Jul.-08	Ago.-08	Sep.-08	Oct.-08	Nov.-08	Dic.-08	Ene.-09	Feb.-09	Mar.-09
<b>Tasa de entrada<sup>1</sup></b>	3,7	4,2	3,6	3,0	3,5	2,8	2,7	2,7	2,6	2,1	2,2	2,2	2,5
<b>Personal propio</b>	3,7	4,1	3,6	2,8	3,4	2,8	2,7	2,7	2,6	2,1	2,2	2,2	2,5
Contrato duración indeterminada	3,4	3,9	3,4	2,6	3,2	2,8	2,6	2,5	2,3	1,7	2,1	2,1	2,3
Contrato duración determinada	9,4	6,1	7,8	8,0	8,8	3,4	3,4	5,4	6,9	10,2	4,8	4,9	8,0
<b>Personal de agencias</b>	10,6	15,5	5,9	9,0	8,0	4,0	5,0	3,4	1,4	4,4	3,6	2,1	1,6
<b>Tasa de salida<sup>2</sup></b>	3,4	3,1	2,8	3,0	3,1	2,5	2,6	2,8	3,1	2,7	2,8	2,3	3,1
<b>Personal propio</b>	3,4	3,1	2,7	2,8	3,0	2,5	2,6	2,7	3,1	2,7	2,8	2,3	3,1
Contrato duración indeterminada	3,2	3,1	2,6	2,6	2,7	2,3	2,6	2,7	2,8	2,2	2,4	2,3	3,0
Contrato duración determinada	6,7	3,3	4,9	7,0	8,3	5,2	1,8	3,6	8,8	11,6	12,5	3,2	5,1
<b>Personal de agencias</b>	7,9	4,8	6,0	11,0	6,8	4,2	3,0	8,9	1,5	3,7	2,0	1,8	5,5
<b>Tasa de rotación<sup>3</sup></b>	3,6	3,7	3,2	3,0	3,3	2,7	2,6	2,7	2,8	2,4	2,5	2,2	2,8
<b>Personal propio</b>	3,5	3,6	3,2	2,8	3,2	2,6	2,6	2,7	2,8	2,4	2,5	2,2	2,8
Contrato duración indeterminada	3,3	3,5	3,0	2,6	2,9	2,6	2,6	2,6	2,6	1,9	2,2	2,2	2,6
Contrato duración determinada	8,0	4,7	6,3	7,5	8,6	4,3	2,6	4,5	7,9	10,9	8,7	4,0	6,6
<b>Personal de agencias</b>	9,3	10,2	5,9	10,0	7,4	4,1	4,0	6,1	1,5	4,1	2,8	1,9	3,5
<b>Tasa de reemplazo<sup>4</sup></b>	2,0	2,2	1,8	1,6	1,8	1,4	1,5	1,4	1,5	1,3	1,2	1,2	1,3
<b>Personal propio</b>	2,0	2,0	1,7	1,5	1,7	1,4	1,5	1,4	1,5	1,3	1,2	1,2	1,3
Contrato duración indeterminada	1,9	2,0	1,6	1,4	1,6	1,4	1,5	1,3	1,3	0,9	1,1	1,1	1,2
Contrato duración determinada	2,7	1,8	1,4	2,3	4,0	1,0	0,8	1,6	4,5	5,3	0,9	1,0	2,5
<b>Personal de agencias</b>	4,8	4,0	3,4	3,3	3,0	1,5	1,2	0,7	0,6	2,6	1,0	0,9	0,5

<sup>1</sup> Relación porcentual entre la cantidad de altas registradas durante el mes y la cantidad de ocupados a fin del mes anterior.

<sup>2</sup> Relación porcentual entre la cantidad de bajas registradas durante el mes y la cantidad de ocupados a fin del mes anterior.

<sup>3</sup> Promedio simple entre la tasa de entrada y la de salida.

<sup>4</sup> Proporción de ingresos de personal a nivel de empresas que sustituyen una cantidad equivalente de personal desvinculado. Se calcula como porcentaje del total de ocupados a fin del mes anterior.

**Fuente:** Dirección General de Estadística y Censos (Ministerio de Hacienda GCBA) sobre la base de datos de MTEYSS-DGEYC. EIL 2008 y 2009.

**Cuadro 30** Tasas de movilidad de la mano de obra por calificación de la tarea. Ciudad de Buenos Aires. Marzo 2008/2009

Movilidad de la mano de obra	Mar.-08	Abr.-08	May.-08	Jun.-08	Jul.-08	Ago.-08	Sep.-08	Oct.-08	Nov.-08	Dic.-08	Ene.-09	Ene.-09	Mar.-09
<b>Tasa de entrada<sup>1</sup></b>	<b>3,7</b>	<b>4,2</b>	<b>3,6</b>	<b>3,0</b>	<b>3,5</b>	<b>2,8</b>	<b>2,7</b>	<b>2,7</b>	<b>2,6</b>	<b>2,1</b>	<b>2,2</b>	<b>2,2</b>	<b>2,5</b>
Profesional	1,6	2,2	2,0	1,5	1,7	1,2	1,2	1,7	1,4	1,6	1,5	0,5	1,0
Técnico	4,2	3,0	2,4	1,7	1,7	2,1	1,9	1,8	1,6	1,2	1,2	1,6	2,6
Calificación operativa	3,7	4,9	3,9	3,1	4,0	2,8	2,8	2,9	2,7	2,4	2,4	2,5	2,1
No calificado	4,6	5,1	5,3	5,0	5,5	4,7	4,2	4,0	4,2	2,9	3,7	3,5	4,5
<b>Tasa de salida<sup>2</sup></b>	<b>3,4</b>	<b>3,1</b>	<b>2,8</b>	<b>3,0</b>	<b>3,1</b>	<b>2,5</b>	<b>2,6</b>	<b>2,8</b>	<b>3,1</b>	<b>2,7</b>	<b>2,8</b>	<b>2,3</b>	<b>3,1</b>
Profesional	1,7	1,3	1,2	2,2	1,4	1,1	1,6	1,3	1,6	1,4	1,9	0,9	1,4
Técnico	2,3	2,2	1,8	1,7	1,9	1,4	1,3	1,7	1,9	1,9	1,7	1,5	2,4
Calificación operativa	3,8	3,3	3,2	3,3	3,4	2,6	2,9	2,9	3,5	2,9	2,9	2,4	3,3
No calificado	4,8	4,9	3,9	4,3	4,6	4,5	3,8	4,7	4,7	4,0	4,8	4,1	4,8
<b>Tasa de rotación<sup>3</sup></b>	<b>3,6</b>	<b>3,7</b>	<b>3,2</b>	<b>3,0</b>	<b>3,3</b>	<b>2,7</b>	<b>2,6</b>	<b>2,7</b>	<b>2,8</b>	<b>2,4</b>	<b>2,5</b>	<b>2,2</b>	<b>2,8</b>
Profesional	1,6	1,8	1,6	1,9	1,5	1,2	1,4	1,5	1,5	1,5	1,7	0,7	1,2
Técnico	3,3	2,6	2,1	1,7	1,8	1,8	1,6	1,7	1,8	1,6	1,4	1,5	2,5
Calificación operativa	3,8	4,1	3,6	3,2	3,7	2,7	2,9	2,9	3,1	2,7	2,6	2,5	2,7
No calificado	4,7	5,0	4,6	4,6	5,1	4,6	4,0	4,3	4,5	3,4	4,3	3,8	4,6
<b>Tasa de reemplazo<sup>4</sup></b>	<b>2,0</b>	<b>2,2</b>	<b>1,8</b>	<b>1,6</b>	<b>1,8</b>	<b>1,4</b>	<b>1,5</b>	<b>1,4</b>	<b>1,5</b>	<b>1,3</b>	<b>1,2</b>	<b>1,2</b>	<b>1,3</b>
Profesional	0,6	0,5	0,5	0,7	0,5	0,4	0,4	0,7	0,7	0,6	0,7	0,2	0,4
Técnico	1,5	1,4	0,9	0,6	0,7	0,8	0,7	0,7	0,7	0,6	0,3	0,5	0,8
Calificación operativa	2,1	2,2	1,7	1,5	1,8	1,2	1,4	1,2	1,4	1,4	1,2	1,4	1,1
No calificado	2,4	2,8	2,4	2,3	2,8	2,2	2,4	2,2	2,3	1,6	1,9	1,6	2,2

<sup>1</sup> Relación porcentual entre la cantidad de altas registradas durante el mes y la cantidad de ocupados a fin del mes anterior.

<sup>2</sup> Relación porcentual entre la cantidad de bajas registradas durante el mes y la cantidad de ocupados a fin del mes anterior.

<sup>3</sup> Promedio simple entre la tasa de entrada y la de salida.

<sup>4</sup> Proporción de ingresos de personal a nivel de empresas que sustituyen una cantidad equivalente de personal desvinculado. Se calcula como porcentaje del total de ocupados a fin del mes anterior.

**Fuente:** Dirección General de Estadística y Censos (Ministerio de Hacienda GCBA) sobre la base de datos de IMTEYSS-DGEYC. EIL 2008 y 2009.

**Transporte**



<b>Cuadros</b>		<b>Pág.</b>
<b>Cuadro 1</b>	Transporte. Cantidad de pasajeros que utilizaron los distintos medios de transporte público (en miles). Ciudad de Buenos Aires. Marzo de 2008/febrero de 2009	91
<b>Cuadro 2</b>	Transporte. Pasajeros que utilizaron las líneas de subterráneos (en miles). Ciudad de Buenos Aires. Febrero de 2008/febrero de 2009	92
<b>Cuadro 3</b>	Transporte. Cantidad de pasajeros que utilizaron las líneas de ferrocarriles de acceso a la Ciudad de Buenos Aires (en miles). Ciudad de Buenos Aires. Febrero de 2008/febrero de 2009	92
<b>Cuadro 4</b>	Transporte. Cantidad de vehículos que transitaron las autopistas de acceso a la Ciudad (en miles). Ciudad de Buenos Aires. Febrero de 2008/febrero de 2009	93
<b>Cuadro 5</b>	Autopistas. Recaudación y circulación. Ciudad de Buenos Aires. Marzo de 2008/2009 (en pesos y número de vehículos)	93
<b>Cuadro 6</b>	Licencias de conducir. Nuevas y renovadas. Ciudad de Buenos Aires. Año 2009	94

## ► Transporte

Los datos que responden a la cantidad de pasajeros que utilizan los distintos modos de transporte público (transporte automotor, ferrocarriles y subtes) se corresponden con la cantidad de boletos vendidos por las compañías que proveen los servicios.

En lo que refiere a las autopistas de acceso a la Ciudad los datos corresponden al flujo vehicular pasante por los puestos de peaje ubicados en la autopista Buenos Aires-La Plata y los accesos Norte, Oeste y Ricchieri, quedando excluida la autopista Ezeiza-Cañuelas.

Los datos de circulación reflejan la cantidad de vehículos pasantes, incluyendo a todos aquellos exentos de pago como ambulancias, policía, bomberos, gendarmería, y servicio penitenciario. Los datos de recaudación incluyen los pagos por cabina de peaje y el telepeaje.

Así mismo se incluyen los datos de las licencias de conducir nuevas y renovadas.

**Cuadro 1** Transporte. Cantidad de pasajeros que utilizaron los distintos medios de transporte público (en miles). Ciudad de Buenos Aires. Marzo de 2008/febrero de 2009

Período	Subtes	Líneas de transporte de colectivos				Ferro-carriles <sup>4</sup>	Total
		D.F. <sup>1</sup>	Grupo 1 <sup>2</sup>	Grupo 2 <sup>3</sup>	Subtotal		
Miles de pasajeros							
<b>2008</b>							
Febrero	18.972	23.284	88.267	3.661	115.212	33.976	<b>168.160</b>
Marzo	20.469	28.857	101.930	4.154	134.941	35.377	<b>190.787</b>
Abril	24.251	32.063	109.033	4.435	145.531	37.864	<b>207.646</b>
Mayo	26.099	31.682	110.204	4.709	146.595	38.916	<b>211.610</b>
Junio	24.370	29.949	101.372	4.675	135.996	35.961	<b>196.327</b>
Julio	25.133	30.742	104.586	4.509	139.837	36.942	<b>201.912</b>
Agosto	25.791	29.614	101.948	4.806	136.368	38.899	<b>201.058</b>
Septiembre	27.460	29.940	109.100	4.850	143.890	38.795	<b>210.145</b>
Octubre	27.462	30.912	108.984	4.247	144.143	40.016	<b>211.621</b>
Noviembre	26.366	31.159	109.159	4.244	144.562	39.195	<b>210.123</b>
Diciembre	24.053	28.992	106.005	4.916	139.913	37.546	<b>201.512</b>
<b>2009</b>							
Enero	21.812	28.063	103.234	4.770	136.067	35.078	<b>192.957</b>
Febrero	21.816	26.989	97.517	4.460	128.966	34.521	<b>185.303</b>
<b>Variación porcentual</b>							
Febrero 2009 resp. enero de 2009	0,0	-3,8	-5,5	-6,5	-5,2	-1,6	<b>-4,0</b>
Febrero 2009 resp. febrero de 2008	6,6	-6,5	-4,3	7,4	-4,4	-2,4	<b>-2,9</b>
Acum. ene/febrero 2009 resp. ene/febrero 2008	16,6	10,1	4,7	17,5	6,2	2,6	<b>6,6</b>

<sup>1</sup> Líneas de colectivos que cumplen la totalidad de su recorrido en la Ciudad de Buenos Aires.

<sup>2</sup> Líneas de colectivos que tienen una de las cabeceras en la Ciudad de Buenos Aires y las restantes en alguna localidad del Conurbano Bonaerense.

<sup>3</sup> Líneas de colectivos que realizan recorridos de media distancia partiendo de la Ciudad de Buenos Aires.

<sup>4</sup> Comprende el servicio ferroviario prestado en la Ciudad de Buenos Aires y alrededores a través de las líneas Mitre, Sarmiento, Roca, Urquiza, San Martín, Belgrano Norte y Sur.

Fuente: INDEC.



**Cuadro 2** Transporte. Pasajeros que utilizaron las líneas de subterráneos (en miles). Ciudad de Buenos Aires. Febrero de 2008/ febrero de 2009

Período	Línea A	Línea B	Línea C	Línea D	Línea E	Línea H	Premetro	Total subte
<b>2008</b>								
Febrero	2.999	5.320	4.011	4.899	1.413	173	157	<b>18.972</b>
Marzo	3.019	5.724	4.202	5.539	1.612	192	181	<b>20.469</b>
Abril	3.760	6.673	4.706	6.771	1.937	237	167	<b>24.251</b>
Mayo	4.130	7.466	4.873	7.218	1.949	298	165	<b>26.099</b>
Junio	3.857	7.069	4.566	6.640	1.838	247	153	<b>24.370</b>
Julio	3.938	7.585	4.767	6.667	1.770	251	155	<b>25.133</b>
Agosto	4.084	7.648	4.979	6.699	1.934	286	161	<b>25.791</b>
Septiembre	4.450	8.098	5.165	7.198	2.090	305	154	<b>27.460</b>
Octubre	4.419	8.098	5.257	7.097	2.087	311	193	<b>27.462</b>
Noviembre	4.304	7.831	5.021	6.750	2.018	301	141	<b>26.366</b>
Diciembre	3.884	7.089	4.581	6.199	1.874	294	132	<b>24.053</b>
<b>2009</b>								
Enero	3.694	6.416	4.338	5.343	1.634	266	121	<b>21.812</b>
Febrero	3.631	6.442	4.152	5.589	1.626	263	113	<b>21.816</b>
<b>Variación porcentual</b>								
Febrero 2009 resp. enero de 2009	-1,7	0,4	-4,3	4,6	-0,5	-1,1	-6,6	<b>0,0</b>
Febrero 2009 resp. febrero de 2008	20,3	12,5	-1,2	0,9	0,9	37,0	-37,6	<b>6,6</b>
Acum. ene/febrero 2009 resp. ene/febrero 2008	22,1	23,4	5,9	14,9	16,6	52,0	-29,9	<b>16,6</b>

Fuente: INDEC.

**Cuadro 3** Transporte. Cantidad de pasajeros que utilizaron las líneas de ferrocarriles de acceso a la Ciudad de Buenos Aires (en miles). Ciudad de Buenos Aires. Febrero de 2008/febrero de 2009

Período	Ex Roca	Sarmiento	Mitre	Belgrano Norte	San Martín	Urquiza	Belgrano Sur	Total
	Variación interanual (%)							
<b>2008</b>								
Febrero	9.488	8.860	5.652	3.523	3.793	1.843	817	<b>33.976</b>
Marzo	9.566	9.398	5.901	3.685	4.033	1.951	843	<b>35.377</b>
Abril	10.520	10.095	6.175	3.750	4.276	2.173	875	<b>37.864</b>
Mayo	10.699	10.322	6.348	4.103	4.319	2.154	971	<b>38.916</b>
Junio	9.928	9.574	5.821	3.756	3.994	1.955	933	<b>35.961</b>
Julio	10.146	9.832	5.955	3.933	4.165	1.951	960	<b>36.942</b>
Agosto	10.929	10.283	6.355	3.916	4.326	2.050	1.040	<b>38.899</b>
Septiembre	11.193	10.050	6.321	3.854	4.244	2.117	1.016	<b>38.795</b>
Octubre	11.500	10.632	6.500	3.895	4.284	2.132	1.073	<b>40.016</b>
Noviembre	11.295	10.335	6.376	3.891	4.160	2.081	1.057	<b>39.195</b>
Diciembre	10.955	9.852	5.929	3.796	4.050	1.942	1.022	<b>37.546</b>
<b>2009</b>								
Enero	10.232	9.015	5.609	3.564	3.892	1.798	968	<b>35.078</b>
Febrero	10.037	8.916	5.620	3.475	3.772	1.779	922	<b>34.521</b>
<b>Variación porcentual</b>								
Febrero 2009 resp. enero de 2009	-1,9	-1,1	0,2	-2,5	-3,1	-1,1	-4,8	<b>-1,6</b>
Febrero 2009 resp. febrero de 2008	4,9	-5,1	-4,8	-5,7	-6,5	-8,8	9,4	<b>-2,4</b>
Acum. ene/febrero 2009 resp. ene/febrero 2008	8,3	0,2	-0,8	0,8	0,8	-2,1	11,8	<b>2,6</b>

Fuente: INDEC.

**Cuadro 4** Transporte. Cantidad de vehículos que transitaron las autopistas de acceso a la Ciudad (en miles). Ciudad de Buenos Aires. Febrero de 2008/febrero de 2009

Período	Autopistas de acceso a la Ciudad <sup>1</sup>		
	Autos	Colectivos y camiones livianos	Subtotal
Miles de vehículos			
<b>2008</b>			
Febrero	23.923	2.128	<b>26.050</b>
Marzo	25.623	2.169	<b>27.792</b>
Abril	25.088	2.289	<b>27.377</b>
Mayo	26.115	2.368	<b>28.483</b>
Junio	24.603	2.168	<b>26.770</b>
Julio	26.266	2.364	<b>28.630</b>
Agosto	26.568	2.418	<b>28.985</b>
Septiembre	26.079	2.404	<b>28.482</b>
Octubre	27.390	2.485	<b>29.874</b>
Noviembre	26.894	2.390	<b>29.284</b>
Diciembre	28.402	2.402	<b>30.804</b>
<b>2009</b>			-
Enero	23.971	2.201	<b>26.171</b>
Febrero	22.409	2.098	<b>24.507</b>
<b>Variación porcentual</b>			
Febrero 2009 resp. enero de 2009	-6,5	-4,7	<b>-6,4</b>
Febrero 2009 resp. febrero de 2008	-12,5	-3,3	<b>-11,8</b>
Acum. ene/febrero 2009 resp. ene/febrero 2008	-4,1	0,4	<b>-3,7</b>

<sup>1</sup> Se incluyen la autopista Buenos Aires-La Plata y los accesos Norte, Oeste y Ricchieri, quedando excluida la autopista Ezeiza-Cañuelas.

Fuente: INDEC.

**Cuadro 5** Autopistas. Recaudación y circulación. Ciudad de Buenos Aires. Marzo 2008/2009 (en pesos y número de vehículos)

Período	Recaudación pesos	Circulación vehículos
<b>2008</b>		
Marzo	12.564.410	9.263.842
Abril	13.060.085	9.756.388
Mayo	13.384.419	9.934.810
Junio	12.432.002	9.260.166
Julio	13.373.888	9.997.144
Agosto	13.386.819	9.939.565
Septiembre	13.445.700	9.930.292
Octubre	20.078.905	9.520.149
Noviembre	21.096.290	9.373.957
Diciembre	21.465.881	9.710.099
<b>2009</b>		
Enero	19.145.039	8.062.068
Febrero	18.591.301	8.002.100
Marzo	20.969.440	9.304.502
<b>Variación porcentual</b>	<b>58.705.780</b>	<b>25.368.670</b>
Marzo 2009 resp. febrero 2009	12,8	16,3
Marzo 2009 resp. marzo 2008	66,9	0,4
Acum. ene/marzo 2009 resp. ene/marzo 2008	-37,1	6,2

Fuente: AUSA.

**Cuadro 6** Licencias de conducir. Nuevas y renovadas. Ciudad de Buenos Aires. Año 2009

	Otorgamientos		Renovaciones		Total mensual
	F	M	F	M	
Enero	1.784	4.233	6.269	17.111	<b>29.397</b>
Febrero	1.762	3.794	5.055	13.536	<b>24.147</b>
Marzo	2.077	4.267	5.644	16.090	<b>28.078</b>
Abril	1.788	3.613	5.231	15.026	<b>25.658</b>
<b>Total de licencias</b>		<b>23.318</b>		<b>83.962</b>	
<b>Total general de licencias</b>			<b>107.280</b>		

Fuente: Dirección General de Licencias (Ministerio de Justicia y Seguridad).



---

---

---

> **Estadísticas  
Sociodemográficas**

**Cultura** |

<b>Cuadros</b>		<b>Pág.</b>
<b>Cuadro 1</b>	Circulación neta pagada de diarios nacionales por diario según mes. Ciudad de Buenos Aires y alrededores. Abril 2008/abril 2009	99
<b>Cuadro 2</b>	Actividades culturales y asistentes a los centros culturales barriales por tipo de actividad según mes. Ciudad de Buenos Aires. Abril 2008/abril 2009	100
<b>Cuadro 3</b>	Actividades culturales y asistentes al Centro Cultural Recoleta por tipo de actividad según mes. Ciudad de Buenos Aires. Año 2008	101
<b>Cuadro 4</b>	Lectores en bibliotecas del GCBA por biblioteca según mes. Ciudad de Buenos Aires. Marzo 2008/marzo 2009	102
<b>Cuadro 5</b>	Funciones y asistentes al Complejo Teatral de Buenos Aires por teatro según mes. Ciudad de Buenos Aires. Abril 2008/abril 2009	103

## ► Cultura

En esta sección se presenta información sobre la cantidad y el tipo de actividades relacionadas con el arte y la cultura realizadas en la Ciudad de Buenos Aires y el público que concurre a cada una de ellas. La misma se concentra en los organismos dependientes del GGBA (teatros, bibliotecas y centros culturales). También se incluye información estadística de la circulación de diarios nacionales.

La información fue proporcionada por las distintas áreas responsables del GGBA a través del Ministerio de Cultura y por el Instituto Verificador de Circulación (IVC).

A continuación se enuncian una serie de definiciones básicas para la mejor comprensión de los datos presentados:

**Actividades culturales:** son aquéllas relacionadas con las diversas expresiones de las artes y la cultura que se brindan al público como parte de la programación de un organismo. Comprenden las exposiciones o muestras, espectáculos de danza, conciertos o recitales, obras teatrales, proyecciones cinematográficas o de video, realización de ferias y otras.

**Asistente:** identifica a cada una de las veces que las personas participan de una actividad cultural. Por tal motivo, no debe ser considerado como sinónimo de individuo, debido a que un mismo sujeto puede asistir más de una vez a una misma actividad cultural.

**Circulación neta pagada:** es la cantidad de ejemplares efectivamente pagados de diarios o revistas. Es la circulación bruta menos las devoluciones.

**Funciones:** cantidad de veces que se ofrece un espectáculo.

**Lector:** identifica a cada una de las veces en que se asiste a biblioteca para consultar o retirar libros. Es equivalente a la noción de "asistente" a actividades culturales.

**Megaevento:** es un tipo de actividad cultural que involucra la realización simultánea de un conjunto de actividades organizados en torno a una única temática. Por ejemplo, un megaevento de tango puede incluir una serie de talleres, conciertos, cursos y conferencias sobre el tango que se realizan en simultáneo en varias salas de un Centro Cultural o Teatro, durante un período de tiempo determinado.

**Cuadro 1** Circulación neta pagada de diarios nacionales por diario según mes. Ciudad de Buenos Aires y alrededores. Abril 2008/abril 2009

Año y mes	Total	Diario				
		Clarín	La Nación	Olé	Popular	
2008	Abril	16.435.830	9.183.120	3.720.060	1.122.870	2.409.780
	Mayo	16.658.160	9.150.600	3.754.500	1.314.900	2.438.160
	Junio	16.788.600	9.418.560	3.804.510	1.140.630	2.424.900
	Julio	16.832.783	9.557.300	3.838.792	1.009.174	2.427.517
	Agosto	17.247.470	9.730.466	3.881.882	1.163.585	2.471.537
	Septiembre	16.314.660	9.331.650	3.619.620	1.015.920	2.347.470
	Octubre	16.776.642	9.418.172	3.779.024	1.160.361	2.419.085
	Noviembre	16.249.193	8.996.931	3.667.688	1.265.618	2.318.956
	Diciembre	15.699.300	8.685.210	3.513.720	1.120.890	2.379.480
2009	Enero	14.266.200	7.944.510	3.129.000	875.850	2.316.840
	Febrero	13.681.752	7.468.076	3.083.528	943.124	2.187.024
	Marzo	16.249.890	8.960.581	3.679.204	1.084.659	2.525.446
	Abril	15.428.040	8.466.090	3.612.900	952.770	2.396.280

**Nota:** se refiere a la circulación neta pagada de diarios nacionales en el ámbito de la Ciudad de Buenos Aires y las localidades situadas en un radio de 60 km. de la Ciudad. Sólo se consignan los datos correspondientes a los diarios inscriptos en el Instituto Verificador de Circulación (IVC).

**Fuente:** Dirección General de Estadística y Censos (Ministerio de Hacienda GGBA) sobre la base de datos del Instituto Verificador de Circulación (IVC).

**Cuadro 2** Actividades culturales y asistentes a los centros culturales barriales por tipo de actividad según mes. Ciudad de Buenos Aires. Abril 2008/abril 2009

Año y mes	Total		Tipo de actividad							
			Cine y video		Culturas urbanas		Danza		Música	
	Actividades	Asistentes	Actividades	Asistentes	Actividades	Asistentes	Actividades	Asistentes	Actividades	Asistentes
<b>2008</b> Abril	259	33.224	43	709	2	270	12	1.110	41	4.306
Mayo	280	34.483	47	947	5	2.070	23	2.915	51	4.562
Junio	230	43.449	37	666	-	-	15	1.425	47	4.745
Julio	329	65.804	62	2.300	7	1.170	29	8.631	50	6.023
Agosto	404	70.052	68	2.664	13	2.241	20	3.631	61	6.295
Septiembre	303	57.163	64	965	2	295	35	4.732	56	7.913
Octubre	383	55.720	79	1.878	3	370	51	6.677	63	10.599
Noviembre	454	63.011	60	842	13	2.380	69	10.769	79	9.206
Diciembre	313	67.788	12	496	4	710	41	15.402	65	7.067
<b>2009</b> Enero	50	9.902	3	230	3	3.200	12	585	16	3.450
Febrero	92	20.398	3	41	16	2.288	19	737	24	3.474
Marzo	157	24.352	10	364	11	2.745	26	1.612	28	4.308
Abril	127	27.751	12	661	4	616	32	7.683	14	2.387

Continúa

**Cuadro 2** Actividades culturales y asistentes a los centros culturales barriales por tipo de actividad según mes. Ciudad de Buenos Aires. Abril 2008/abril 2009

Conclusión

Año y mes	Tipo de actividad									
	Teatro		Megaevento		Exposicion y muestra		Conferencia, jornada y presentación		Otro	
	Actividades	Asistentes	Actividades	Asistentes	Actividades	Asistentes	Actividades	Asistentes	Actividades	Asistentes
<b>2008</b> Abril	95	9.550	25	3.878	21	12.680	18	551	2	170
Mayo	87	8.872	13	1.015	21	12.290	25	597	8	1.215
Junio	79	7.252	10	3.008	24	25.425	17	863	1	65
Julio	112	14.428	8	2.776	22	28.304	29	975	10	1.197
Agosto	145	20.847	13	4.146	33	27.148	34	2.030	17	1.050
Septiembre	66	5.294	13	6.626	28	28.099	23	1.159	16	2.080
Octubre	122	16.944	7	829	25	14.671	19	1.122	14	2.630
Noviembre	141	13.543	12	2.729	39	19.941	22	1.684	19	1.917
Diciembre	80	6.764	17	6.139	63	27.321	13	780	18	3.109
<b>2009</b> Enero	7	2.170	-	-	3	195	1	32	5	40
Febrero	7	500	12	7.554	8	5.664	2	40	1	100
Marzo	46	4.485	16	1.375	15	9.059	3	144	2	260
Abril	43	7.062	1	215	6	8.370	10	622	5	135

**Fuente:** Dirección General de Estadística y Censos (Ministerio de Hacienda GCBA) sobre la base de datos del Ministerio de Cultura. Dirección de Promoción Cultural.



**Cuadro 3** Actividades culturales y asistentes al Centro Cultural Recoleta por tipo de actividad según mes. Ciudad de Buenos Aires. Año 2008

Mes	Tipo de actividad													
	Exposición		Música		Teatro		Danza		Cine		Otros			
	Asistentes	Actividades	Asistentes	Actividades	Asistentes	Actividades	Asistentes	Actividades	Asistentes	Actividades	Asistentes	Actividades		
<b>Total</b>	<b>769</b>	<b>1.402.788</b>	<b>155</b>	<b>1.322.891</b>	<b>147</b>	<b>35.950</b>	<b>151</b>	<b>24.317</b>	<b>24</b>	<b>5.089</b>	<b>281</b>	<b>13.028</b>	<b>11</b>	<b>1.513</b>
Enero	s/a	s/a	s/a	s/a	s/a	s/a	s/a	s/a	s/a	s/a	s/a	s/a	s/a	s/a
Febrero	24	81.766	11	80.533	4	603	8	578	-	-	-	-	1	52
Marzo	33	123.194	12	120.144	5	1.035	12	1.708	-	-	4	307	-	-
Abril	97	157.353	13	151.853	7	1.418	11	2.334	-	-	66	1.748	-	-
Mayo	76	163.754	20	159.637	8	538	14	2.562	-	-	33	942	1	75
Junio	73	51.861	16	47.223	25	1.851	7	1.326	-	-	25	1.461	-	-
Julio	57	121.049	2	116.549	13	931	15	2.743	-	-	27	826	-	-
Agosto	74	100.002	3	94.561	10	1.026	32	3.214	-	-	29	1.201	-	-
Septiembre	80	165.121	10	160.022	51	4.056	9	522	-	-	10	521	-	-
Octubre	45	127.403	14	102.563	12	23.652	-	-	-	-	15	962	4	226
Noviembre	124	187.226	24	175.206	6	330	27	5.170	3	1.320	60	4.200	4	1.000
Diciembre	86	124.059	30	114.600	6	510	16	4.160	21	3.769	12	860	1	160

s/a sin actividad.

**Nota:** la actividad "Otras" incluye asistentes a mesas redondas, actividades de multimedia, usuarios de laboratorio musical y actividades varias.

**Fuente:** Ministerio de Cultura. Centro Cultural Recoleta.

**Cuadro 4** Lectores en bibliotecas del GCBA por tipo de biblioteca. Ciudad de Buenos Aires. Marzo 2008/marzo 2009

Biblioteca	2008												2009		
	Marzo	Abril	Mayo	Junio	Julio	Agosto	Septiembre	Octubre	Noviembre	Diciembre	Enero	Febrero	Marzo		
<b>Total</b>	<b>11.304</b>	<b>13.073</b>	<b>14.025</b>	<b>14.040</b>	<b>14.362</b>	<b>13.816</b>	<b>15.296</b>	<b>16.825</b>	<b>15.396</b>	<b>11.893</b>	<b>2.660</b>	<b>10.965</b>	<b>15.396</b>		
<b>Subtotal adultos</b>	<b>9.770</b>	<b>11.028</b>	<b>11.860</b>	<b>11.251</b>	<b>11.827</b>	<b>11.045</b>	<b>12.318</b>	<b>13.340</b>	<b>11.871</b>	<b>9.866</b>	<b>2.559</b>	<b>9.379</b>	<b>12.576</b>		
Alfonsina Storni	192	244	230	230	256	235	269	272	281	204	s/a	179	212		
Antonio Devoto	477	414	551	678	415	463	444	504	549	351	s/a	608	696		
Benito Lynch	74	136	137	122	113	105	133	110	125	89	s/a	43	69		
Carlos Guido Spano	773	1.113	1.364	887	386	400	830	1.134	890	446	s/a	530	593		
Circe	8	7	7	8	9	11	8	7	6	5	9	4	6		
Chorroarín	230	331	330	457	366	285	300	319	305	283	s/a	254	262		
Del Barco Centenera	717	685	894	707	1.018	935	1.002	1.175	1.200	970	730	937	1.306		
Estanislao Del Campo	376	506	456	439	470	431	541	477	446	413	s/a	346	459		
Evaristo Carriego	.	.	.	.	4	8	8	12	14	9	s/a	15	23		
Fernández Moreno	229	264	279	284	269	243	285	242	249	225	s/a	156	221		
Hilario Ascasubi	166	169	186	188	212	213	245	229	222	254	s/a	175	201		
Julio C. Saguier	540	644	601	487	528	453	623	479	479	353	s/a	339	400		
Javier Villafañe	293	389	371	316	372	418	565	622	572	515	s/a	572	944		
Joaquín V. González	460	572	430	350	191	150	141	174	139	97	s/a	103	148		
José Hernández	2.067	1.653	1.591	1.663	1.799	1.543	1.624	1.744	1.613	1.273	s/a	1.413	1.669		
José Mármol	.	84	129	171	210	267	185	394	471	330	s/a	203	351		
Julio Cortázar	530	727	783	765	814	789	859	933	787	662	s/a	259	849		
La Prensa	656	758	1.062	1.207	1.382	1.228	1.321	1.331	1.242	1.145	1.439	1.200	1.473		
Leopoldo Lugones	.	.	.	.	.	.	.	.	.	.	s/a	22	409		
Manuel Gálvez	385	421	422	352	436	409	440	363	277	239	s/a	207	226		
Mariano Pelliza	97	147	161	167	204	227	198	260	198	187	s/a	145	101		
Mediateca de Patrimonio	891	1.060	1.096	1.049	1.149	1.086	1.131	1.173	956	989	s/a	849	992		
Miguel Cané	66	93	87	85	75	71	67	70	57	72	s/a	102	118		
Rafael Obligado	442	506	582	411	452	433	496	541	333	373	381	394	431		
Ricardo Güiraldes	101	105	111	135	177	119	103	83	107	80	s/a	80	92		
Saavedra	<b>1.534</b>	<b>2.045</b>	<b>2.165</b>	<b>2.789</b>	<b>2.535</b>	<b>2.771</b>	<b>2.978</b>	<b>3.485</b>	<b>3.525</b>	<b>2.027</b>	<b>101</b>	<b>1.586</b>	<b>2.820</b>		
<b>Subtotal infantiles</b>	<b>315</b>	<b>378</b>	<b>417</b>	<b>626</b>	<b>751</b>	<b>490</b>	<b>718</b>	<b>821</b>	<b>524</b>	<b>259</b>	<b>266</b>	<b>266</b>	<b>323</b>		
Alvaro Yunque	42	49	83	111	66	61	64	79	52	56	s/a	98	118		
Antonio Devoto	11	102	77	67	23	108	64	18	56	30	s/a	10	11		
Benito Lynch	318	457	489	825	540	651	598	755	724	482	s/a	209	744		
Del Barco Centenera	204	283	276	393	317	387	432	495	762	341	s/a	151	240		
E. Banchs	205	241	213	218	194	230	208	374	522	91	s/a	106	127		
Julio C. Saguier	270	334	397	342	360	484	564	650	600	525	s/a	516	974		
Javier Villafañe	.	.	.	.	46	47	63	92	97	69	s/a	36	61		
Joaquín V. González	109	120	123	115	141	224	203	127	128	108	101	133	154		
Leopoldo Lugones	60	81	90	92	97	89	64	74	60	66	s/a	61	68		

s/a sin actividad.

**Nota:** a partir del año 2000 se incorporaron en algunas de las bibliotecas salas especiales destinadas a los niños, denominadas bibliotecas infantiles. Las mismas orientan su oferta hacia un público de hasta 12 años de edad aproximadamente. La biblioteca Joaquín V. González estuvo cerrada por refacción hasta el mes de mayo de 2008 inclusive.

**Fuente:** Ministerio de Cultura. Dirección del Libro y Promoción de la Lectura.

**Cuadro 5** Funciones y asistentes al Complejo Teatral de Buenos Aires por teatro según mes. Ciudad de Buenos Aires. Abril 2008/abril 2009

Año y mes	Teatro																								
	Teatro General San Martín				Teatro Alvear				Teatro Regio				Teatro Sarmiento				Teatro de la Ribera								
	Funciones	Asistentes	Funciones	Asistentes	Funciones	Asistentes	Funciones	Asistentes	Funciones	Asistentes	Funciones	Asistentes	Funciones	Asistentes	Funciones	Asistentes	Funciones	Asistentes							
<b>2008</b>	<b>141</b>	<b>16.233</b>	<b>103</b>	<b>7.520</b>	<b>8</b>	<b>4.998</b>	<b>s/a</b>	<b>s/a</b>	<b>16</b>	<b>933</b>	<b>14</b>	<b>2.782</b>	<b>176</b>	<b>19.718</b>	<b>125</b>	<b>10.118</b>	<b>1</b>	<b>600</b>	<b>14</b>	<b>4.625</b>	<b>17</b>	<b>797</b>	<b>19</b>	<b>3.578</b>	
Mayo	190	37.292	138	22.684	18	6.993	13	4.226	1	83	20	3.306	226	49.217	174	32.000	28	9.629	18	6.091	1	50	5	1.447	
Junio	240	49.237	158	33.403	20	7.076	33	6.878	19	638	10	1.242	238	35.569	154	26.488	21	3.937	24	2.433	15	382	24	2.329	
Julio	225	33.662	161	18.758	17	6.741	19	3.211	7	250	21	4.702	225	33.662	161	18.758	17	6.741	19	3.211	7	250	21	4.702	
Agosto	172	21.052	137	10.370	32	9.072	1	600	s/a	s/a	2	1.010	172	21.052	137	10.370	32	9.072	1	600	s/a	s/a	2	1.010	
Septiembre	41	14.934	19	5.858	20	8.545	s/a	s/a	2	531	2	531	41	14.934	19	5.858	20	8.545	s/a	s/a	2	531	2	531	
Octubre	45	4.576	45	4.576	s/a	s/a	s/a	s/a	s/a	s/a	s/a	s/a	45	4.576	45	4.576	s/a	s/a	s/a	s/a	s/a	s/a	s/a	s/a	
Noviembre	86	8.342	83	5.939	3	2.403	s/a	s/a	4	266	12	3.733	86	8.342	83	5.939	3	2.403	s/a	s/a	4	266	12	3.733	
Diciembre	98	10.892	77	4.479	5	2.414	-	-	4	266	12	3.733	98	10.892	77	4.479	5	2.414	-	-	4	266	12	3.733	
Enero	127	11.711	92	4.553	6	1.992	9	2.633	14	1.100	6	1.433	127	11.711	92	4.553	6	1.992	9	2.633	14	1.100	6	1.433	
Febrero																									
Marzo																									
Abril																									

s/a sin actividad.

**Nota:** a partir de octubre de 2000 se conformó el Complejo Teatral de Buenos Aires constituido por el teatro San Martín y los cuatro teatros de la Organización Teatral Pte. Alvear. El Teatro General San Martín incluye las salas: Leopoldo Lugones, Martín Coronado, Casacuberta, Carlos Morel y Cunill Cabanellas.

No se incluyen asistentes a las actividades de verano organizadas por el Complejo Teatral de Buenos Aires realizadas fuera de los teatros mencionados.

**Fuente:** Dirección General de Estadística y Censos (Ministerio de Hacienda ccba) sobre la base de datos del Ministerio de Cultura. Complejo Teatral de Buenos Aires.

**Esparcimiento** |

<b>Cuadros</b>	<b>Pág.</b>
<b>Cuadro 1</b> Visitas guiadas y asistentes a la Reserva Ecológica Costanera Sur por tipo de visita guiada y tipo de asistentes según mes. Ciudad de Buenos Aires. Mayo 2008/mayo 2009	107

## ► Esparcimiento

En esta sección se presenta información de actividades relacionadas con el esparcimiento en la Ciudad de Buenos Aires. La misma refiere a la cantidad de visitas guiadas y asistentes a la Reserva Ecológica Costanera Sur.

La información proviene de la Reserva Ecológica Costanera Sur (Ministerio de Ambiente y Espacio Público).

A continuación se enuncian una serie de definiciones básicas para la mejor comprensión de los datos presentados:

**Asistente:** identifica a cada una de las veces que las personas participan de una actividad. Por tal motivo, no debe ser considerado como sinónimo de individuo, debido a que un mismo sujeto puede asistir más de una vez a la misma actividad.

**Visitas guiadas:** refiere a las visitas grupales asistidas por un guía especializado, perteneciente al organismo que brinda la actividad.

**Cuadro 1** Visitas guiadas y asistentes a la Reserva Ecológica Costanera Sur por tipo de visita guiada y tipo de asistentes según mes. Ciudad de Buenos Aires. Mayo 2008/mayo 2009

Año y mes	Visitas guiadas	Total	Asistentes			
			Tipo de visita guiada			
			Diurna		Nocturna	
			Tipo de asistentes			
Estudiantes	Público en general					
2008	Mayo	37	1.396	1.215	63	118
	Junio	33	919	774	145	-
	Julio	26	891	675	119	97
	Agosto	29	469	262	111	96
	Septiembre	34	1.027	766	261	-
	Octubre	34	1.089	927	74	88
	Noviembre	39	983	692	291	-
	Diciembre	13	241	36	46	159
2009	Enero	13	54	-	54	-
	Febrero	20	470	165 <sup>a</sup>	204	101
	Marzo	19	350	106	103	141
	Abril	24	656	358	201	97
	Mayo	35	962	703	166	93

<sup>a</sup> El dato corresponde a niños y adolescentes de entre 7 y 17 años provenientes de colonias de vacaciones.

**Fuente:** Dirección General de Estadística y Censos (Ministerio de Hacienda GCSA) sobre la base de datos del Ministerio de Ambiente y Espacio Público. Subsecretaría de Espacio Público. Reserva Ecológica Costanera Sur.

# Estadísticas vitales

---

<b>Cuadros</b>		<b>Pág.</b>
<b>Cuadro 1</b>	Nacimientos por residencia habitual según mes. Ciudad de Buenos Aires. Marzo 2008/marzo 2009	112
<b>Cuadro 2</b>	Defunciones generales por residencia habitual según mes. Ciudad de Buenos Aires. Marzo 2008/marzo 2009	112
<b>Cuadro 3</b>	Defunciones de menores de 1 año por residencia habitual según mes. Ciudad de Buenos Aires. Marzo 2008/marzo 2009	112
<b>Cuadro 4</b>	Defunciones fetales por residencia habitual según mes. Ciudad de Buenos Aires. Marzo 2008/marzo 2009	113
<b>Cuadro 5</b>	Matrimonios inscriptos según mes. Ciudad de Buenos Aires. Marzo 2008/marzo 2009	113
<b>Cuadro 6</b>	Divorcios vinculares inscriptos según mes. Ciudad de Buenos Aires. Marzo 2008/marzo 2009	113
<b>Cuadro 7</b>	Uniones civiles por composición de la pareja según mes. Ciudad de Buenos Aires. Marzo 2008/marzo 2009	114
<b>Cuadro 8</b>	Certificados de convivencia emitidos según mes. Ciudad de Buenos Aires. Marzo 2008/marzo 2009	114
<b>Cuadro 9</b>	Importancia relativa de las tres primeras causas de muerte según grupo de edad y sexo. Ciudad de Buenos Aires. Año 2007	115
<b>Cuadro 10</b>	Tasa de mortalidad infantil (por mil nacimientos) y sus componentes según comuna. Ciudad de Buenos Aires. Año 2008	116
<b>Cuadro 11</b>	Tasa de mortalidad infantil (por mil nacimientos) y sus componentes según barrio. Ciudad de Buenos Aires. Trienio 2006-2008	116



## ► Estadísticas vitales

En esta sección se presenta información mensual correspondiente al período marzo 2008/marzo 2009 sobre los nacimientos y defunciones por residencia habitual (residentes, no residentes y residencia desconocida) y total de matrimonios ocurridos y registrados en la Ciudad de Buenos Aires. Esta información proviene del registro de la Dirección General de Estadística y Censos (Ministerio de Hacienda GCBA).

Asimismo se incluyen los datos correspondientes al período abril 2008/abril 2009 de divorcios, uniones civiles, certificados de convivencia que tienen como fuente a la Dirección General del Registro del Estado Civil y Capacidad de las Personas (Ministerio de Justicia y Seguridad).

Por otro lado, también se difunde la importancia relativa de las tres primeras causas de muerte según grupo de edad y sexo y la tasa de mortalidad infantil (por mil nacimientos) y sus componentes según comuna correspondientes a las estadísticas vitales de 2008 y según barrio del trienio 2006/2008.

A continuación se enuncia una serie de definiciones básicas para la mejor comprensión de los datos presentados:

**Nacido vivo:** es la expulsión o extracción completa del cuerpo de la madre prescindiendo de la duración del embarazo, de un producto de la concepción que, después de tal separación, respire o manifieste cualquier otro signo de vida, tal como el latido del corazón, pulsaciones del cordón umbilical, o movimiento efectivo de músculos voluntarios, haya o no haya sido cortado el cordón umbilical y esté o no unida la placenta; cada producto de tal alumbramiento se considera nacido vivo.

**Defunción:** es la desaparición permanente de todo signo de vida, cualquiera que sea el tiempo transcurrido desde el nacimiento con vida (cesación post-natal de las funciones vitales sin posibilidad de resucitar). Por tanto, esta definición excluye las defunciones fetales.

**Defunción fetal:** es la muerte ocurrida con anterioridad a la expulsión completa o extracción del cuerpo de la madre de un producto de la concepción, cualquiera que haya sido la duración del embarazo; la defunción se señala por el hecho de que, después de tal separación, el feto no respira ni muestra cualquier otro signo de vida, tal como el latido del corazón, la pulsación del cordón umbilical o el movimiento efectivo de músculos voluntarios.

**Lugar de residencia habitual:** es la localización geográfica o dirección donde reside habitualmente la persona de que se trate. Éste no necesita ser el mismo lugar en que aquella persona se encontraba en el momento en que ocurrió el hecho o su residencia legal. A los efectos de la tabulación, el lugar de residencia debe determinarse de la siguiente manera:

- **para nacidos vivos:** lugar de residencia de la madre en el momento del alumbramiento del nacido vivo.
- **para defunciones fetales:** lugar de residencia de la madre en el momento de la expulsión del feto muerto.
- **para defunciones:** en las de menores de un año, lugar de residencia de la madre en el momento de la muerte del niño (o la del niño si la madre ha muerto); y lugar de residencia del fallecido al morir para el resto de las edades.

**Matrimonio:** es la unión legal, conforme a derecho, de dos personas de sexo diferente.

**Divorcios vinculares:** es la disolución legal del matrimonio, permite al divorciado contraer nuevas nupcias. Se reconocen a partir de la Ley 23.515 del año 1987.

**Unión Civil:** es la unión conformada libremente por dos personas con independencia de su sexo y orientación sexual. Se reconocen en la Ciudad a partir de la sanción de la Ley 1.004 en diciembre de 2002 y de su decreto reglamentario 556 de mayo de 2003.

**Certificado de convivencia:** es la constancia emitida por el Registro de la Personas en el ámbito de la C.A.B.A. a los efectos de acreditar las uniones de hecho. Dicho certificado permite acceder a beneficios de la Seguridad Social, del Sistema de Salud y diversas tramitaciones civiles.

**Causa de muerte:** son todas aquellas enfermedades, estados morbosos o lesiones que produjeron la muerte, o que contribuyeron a ella y las circunstancias del accidente o de la violencia que produjo dichas lesiones.

**Tasa de mortalidad infantil:** relación entre las defunciones de niños menores de 1 año, en un año dado y los nacidos vivos del año.

**Tasa de mortalidad infantil neonatal:** relación entre las defunciones de niños menores de 28 días en un año dado y los nacidos vivos del año. Se compone de mortalidad neonatal precoz (entre 0 y 6 días de vida) y mortalidad neonatal tardía (entre 7 y 27 días de vida).

**Tasa de mortalidad postneonatal:** relación entre las defunciones de niños con edades comprendidas entre 28 días y menos de 1 año, en un año dado y los nacidos vivos del año.

**Cuadro 1** Nacimientos por residencia habitual según mes. Ciudad de Buenos Aires. Marzo 2008/marzo 2009

Año y mes	Total	Residencia habitual		
		Residentes	No residentes	Residencia desconocida
<b>2008</b>				
Marzo	<b>6.791</b>	3.514	3.153	124
Abril	<b>7.906</b>	4.078	3.718	110
Mayo	<b>7.396</b>	3.951	3.342	103
Junio	<b>7.029</b>	3.714	3.228	87
Julio	<b>7.144</b>	3.819	3.219	106
Agosto	<b>6.539</b>	3.493	2.967	79
Septiembre	<b>7.377</b>	3.889	3.389	99
Octubre	<b>7.663</b>	3.991	3.505	167
Noviembre	<b>6.649</b>	3.521	2.981	147
Diciembre	<b>6.746</b>	3.582	3.049	115
<b>2009</b>				
Enero	<b>7.687</b>	3.987	3.637	63
Febrero	<b>6.370</b>	3.193	3.013	164
Marzo	<b>7.480</b>	3.838	3.525	117

**Nota:** los valores son de carácter provisorio y sujeto a las modificaciones propias de los procesos del Sistema de Estadística Vitales en vigencia.  
**Fuente:** Dirección General de Estadística y Censos (Ministerio de Hacienda GCBA). Estadísticas Vitales.

**Cuadro 2** Defunciones generales por residencia habitual según mes. Ciudad de Buenos Aires. Marzo 2008/marzo 2009

Año y mes	Total	Residencia habitual		
		Residentes	No residentes	Residencia desconocida
<b>2008</b>				
Marzo	<b>3.093</b>	2.313	763	17
Abril	<b>3.135</b>	2.355	767	13
Mayo	<b>3.415</b>	2.544	837	34
Junio	<b>3.689</b>	2.774	889	26
Julio	<b>4.026</b>	3.010	979	37
Agosto	<b>3.750</b>	2.800	930	20
Septiembre	<b>3.366</b>	2.494	828	44
Octubre	<b>3.119</b>	2.336	738	45
Noviembre	<b>3.195</b>	2.368	793	34
Diciembre	<b>3.066</b>	2.257	779	30
<b>2009</b>				
Enero	<b>3.063</b>	2.269	779	15
Febrero	<b>2.645</b>	1.898	732	15
Marzo	<b>2.984</b>	2.161	800	23

**Nota:** los valores son de carácter provisorio y sujeto a las modificaciones propias de los procesos del Sistema de Estadística Vitales en vigencia.  
**Fuente:** Dirección General de Estadística y Censos (Ministerio de Hacienda GCBA). Estadísticas Vitales.

**Cuadro 3** Defunciones de menores de 1 año por residencia habitual según mes. Ciudad de Buenos Aires. Marzo 2008/marzo 2009

Año y mes	Total	Residencia habitual		
		Residentes	No residentes	Residencia desconocida
<b>2008</b>				
Marzo	<b>94</b>	34	59	1
Abril	<b>72</b>	21	49	2
Mayo	<b>71</b>	21	46	4
Junio	<b>92</b>	32	53	7
Julio	<b>97</b>	35	57	5
Agosto	<b>84</b>	24	60	-
Septiembre	<b>87</b>	28	54	5
Octubre	<b>86</b>	23	58	5
Noviembre	<b>90</b>	27	53	10
Diciembre	<b>78</b>	20	52	6
<b>2009</b>				
Enero	<b>71</b>	27	44	-
Febrero	<b>69</b>	29	39	1
Marzo	<b>92</b>	36	54	2

**Nota:** los valores son de carácter provisorio y sujeto a las modificaciones propias de los procesos del Sistema de Estadística Vitales en vigencia.  
**Fuente:** Dirección General de Estadística y Censos (Ministerio de Hacienda GCBA). Estadísticas Vitales.

**Cuadro 4** Defunciones fatales por residencia habitual según mes. Ciudad de Buenos Aires. Marzo 2008/marzo 2009

Año y mes	Total	Residencia habitual		
		Residentes	No residentes	Residencia desconocida
<b>2008</b>				
Marzo	40	19	17	4
Abril	51	18	26	7
Mayo	27	12	13	2
Junio	36	12	18	6
Julio	52	25	21	6
Agosto	29	12	15	2
Septiembre	44	16	23	5
Octubre	39	21	16	2
Noviembre	40	18	16	6
Diciembre	49	14	24	11
<b>2009</b>				
Enero	37	11	22	4
Febrero	53	21	25	7
Marzo	49	23	21	5

**Nota:** los valores son de carácter provisorio y sujeto a las modificaciones propias de los procesos del Sistema de Estadística Vitales en vigencia.

**Fuente:** Dirección General de Estadística y Censos (Ministerio de Hacienda GCBA). Estadísticas Vitales.

**Cuadro 5** Matrimonios inscriptos según mes. Ciudad de Buenos Aires. Marzo 2008/marzo 2009

Año y mes	Matrimonios inscriptos
<b>2008</b>	
Marzo	1.306
Abril	1.243
Mayo	825
Junio	629
Julio	725
Agosto	813
Septiembre	1.121
Octubre	1.440
Noviembre	1.662
Diciembre	1.661
<b>2009</b>	
Enero	591
Febrero	1.005
Marzo	1.513

**Nota:** los valores son de carácter provisorio y sujeto a las modificaciones propias de los procesos del Sistema de Estadística Vitales en vigencia.

**Fuente:** Dirección General de Estadística y Censos (Ministerio de Hacienda GCBA). Estadísticas Vitales.

**Cuadro 6** Divorcios vinculares inscriptos según mes. Ciudad de Buenos Aires. Marzo 2008/marzo 2009

Año y mes	Divorcios vinculares inscriptos
<b>2008</b>	
Marzo	602
Abril	640
Mayo	712
Junio	631
Julio	596
Agosto	385
Septiembre	647
Octubre	736
Noviembre	672
Diciembre	662
<b>2009</b>	
Enero	183
Febrero	348
Marzo	515
Abril	465

**Fuente:** Ministerio de Justicia y Seguridad. Subsecretaría de Justicia. Dirección General del Registro del Estado Civil y Capacidad de las Personas.

**Cuadro 7** Uniones civiles por composición de la pareja según mes. Ciudad de Buenos Aires. Marzo 2008/marzo 2009

Año y mes	Total	Composición de la pareja				
		Varón-mujer	Varón-varón	Mujer-mujer		
<b>2008</b>	Marzo	37	30	4	3	
	Abril	38	29	4	5	
	Mayo	46	35	8	3	
	Junio	20	17	3	-	
	Julio	18	12	5	1	
	Agosto	22	18	1	3	
	Septiembre	43	25	15	3	
	Octubre	29	14	12	3	
	Noviembre	32	19	11	2	
	Diciembre	42	28	7	7	
	<b>2009</b>	Enero	32	18	6	8
		Febrero	46	27	15	4
Marzo		46	31	10	5	
Abril		41	31	7	3	

**Fuente:** Ministerio de Justicia y Seguridad. Subsecretaría de Justicia. Dirección General del Registro del Estado Civil y Capacidad de las Personas.

**Cuadro 8** Certificados de convivencia emitidos según mes. Ciudad de Buenos Aires. Marzo 2008/marzo 2009

Año y mes	Certificados de convivencia emitidos		
<b>2008</b>	Marzo	879	
	Abril	997	
	Mayo	991	
	Junio	805	
	Julio	933	
	Agosto	963	
	Septiembre	1.060	
	Octubre	1.005	
	Noviembre	844	
	Diciembre	769	
	<b>2009</b>	Enero	950
		Febrero	825
Marzo		1.052	

**Fuente:** Ministerio de Justicia y Seguridad. Subsecretaría de Justicia. Dirección General del Registro del Estado Civil y Capacidad de las Personas.

**Cuadro 9** Importancia relativa de las tres primeras causas de muerte según grupo de edad y sexo. Ciudad de Buenos Aires. Año 2007

Grupo de edad y sexo	Primera causa		Segunda causa		Tercera causa	
	Código	%	Código	%	Código	%
<b>Total</b>						
<b>Total</b>	<b>J18</b>	<b>12,2</b>	<b>I50</b>	<b>10,7</b>	<b>J98</b>	<b>5,7</b>
Varón	J18	10,6	I50	8,4	I21	5,8
Mujer	J18	13,5	I50	12,5	J98	5,9
<b>Menos de 1 año</b>						
<b>Total</b>	<b>P07</b>	<b>20,1</b>	<b>Q24</b>	<b>10,5</b>	<b>J81</b>	<b>8,4</b>
Varón	P07	17,4	J81	9,5	Q24	8,4
Mujer	P07	23,6	Q24	13,2	J81	6,9
<b>1-4 años</b>						
<b>Total</b>	<b>G93</b>	<b>14,5</b>	<b>Q24</b>	<b>7,3</b>	<b>A41</b>	<b>7,3</b>
Varón	G93	20,0	C92	6,7	Q24	6,7
Mujer	A41	16,0	C71	8,0	G93	8,0
<b>5-14 años</b>						
<b>Total</b>	<b>X59</b>	<b>10,9</b>	<b>G93</b>	<b>6,3</b>	<b>V05</b>	<b>4,7</b>
Varón	X59	13,3	A41	10,0	V05	6,7
Mujer	G93	8,8	X59	8,8	G80	5,9
<b>15-34 años</b>						
<b>Total</b>	<b>X59</b>	<b>11,1</b>	<b>Y24</b>	<b>6,5</b>	<b>B23</b>	<b>5,2</b>
Varón	X59	13,0	Y24	9,0	X95	6,4
Mujer	J18	7,4	X59	6,9	J81	5,8
<b>35-54 años</b>						
<b>Total</b>	<b>C34</b>	<b>7,2</b>	<b>C50</b>	<b>5,4</b>	<b>I21</b>	<b>4,9</b>
Varón	C34	7,1	I21	6,6	I51	5,5
Mujer	C50	14,0	C34	7,4	J18	4,2
<b>55-64 años</b>						
<b>Total</b>	<b>C34</b>	<b>8,9</b>	<b>J18</b>	<b>6,6</b>	<b>I21</b>	<b>5,9</b>
Varón	C34	9,9	I21	7,5	J18	6,5
Mujer	C50	12,9	C34	7,4	J18	6,9
<b>65 años y más</b>						
<b>Total</b>	<b>J18</b>	<b>13,8</b>	<b>I50</b>	<b>12,3</b>	<b>J98</b>	<b>6,4</b>
Varón	J18	12,5	I50	10,1	J98	6,4
Mujer	J18	14,7	I50	13,8	J98	6,5

**Nota:** Códigos de causas de la Clasificación Internacional de Enfermedades 10ª Revisión.

**Código y descripción:**

A41: otras septicemias.

B23: enfermedad por virus de inmunodeficiencia humana (HIV), resultante en otra afección.

C34: tumor maligno de los bronquios y del pulmón.

C50: tumor maligno de la mama.

C71: tumor maligno de encéfalo.

C92: leucemia mieloide.

G80: parálisis cerebral infantil.

G93: otros trastornos del encéfalo.

I21: infarto agudo de miocardio.

I50: insuficiencia cardíaca.

I51: complicaciones y descripciones mal definidas de enfermedad cardíaca.

J18: neumonía, organismo no especificado.

J81: edema pulmonar.

J98: otros trastornos respiratorios.

P07: trastornos relacionados con duración corta de la gestación y con bajo peso al nacer, no clasificados en otra parte.

Q24: otras malformaciones congénitas del corazón.

V05: peatón lesionado por colisión con tren o vehículo de rieles.

X59: exposición a factores no especificados.

X95: agresión con disparo de otra arma de fuego y las no especificadas.

Y24: disparo de otras armas de fuego, y las no especificadas, de intención no determinada.

**Fuente:** Dirección General de Estadística y Censos (Ministerio de Hacienda GCSA). Estadísticas Vitales.

**Cuadro 10** Tasa de mortalidad infantil (por mil nacimientos) y sus componentes según comuna. Ciudad de Buenos Aires. Año 2008

Comuna <sup>1</sup>	Tasa de mortalidad infantil		
	Total	Neonatal	Postneonatal
<b>Total</b>	<b>7,3</b>	<b>4,9</b>	<b>2,3</b>
1	8,0	4,0	4,0
2	5,0	4,5	0,6
3	5,8	4,2	1,6
4	10,3	5,9	4,5
5	7,8	7,0	0,8
6	6,4	4,7	1,7
7	6,2	3,9	2,3
8	11,7	8,1	3,6
9	8,2	5,1	3,1
10	7,1	4,2	2,9
11	5,8	5,1	0,8
12	5,3	3,8	1,5
13	4,3	3,1	1,2
14	6,5	5,5	1,0
15	4,6	2,7	1,9

<sup>1</sup> Se han distribuido los casos de residencia habitual de la madre ignorada.

**Fuente:** Dirección General de Estadística y Censos (Ministerio de Hacienda GCBA). Estadísticas Vitales.

**Cuadro 11** Tasa de mortalidad infantil (por mil nacimientos) y sus componentes según barrio. Ciudad de Buenos Aires. Trienio 2006-2008

Barrio <sup>1</sup>	Tasa de mortalidad infantil		
	Total	Neonatal	Postneonatal
		(Por mil nacimientos)	
<b>Total</b>	<b>7,7</b>	<b>4,9</b>	<b>2,7</b>
Agronomía	2,1	2,1	0,0
Almagro	6,7	5,2	1,5
Balvanera	7,7	4,2	3,5
Barracas	10,6	7,7	2,9
Belgrano	5,0	3,0	2,0
Boca	8,8	5,9	2,9
Boedo	11,5	7,0	4,5
Caballito	6,6	4,5	2,2
Chacarita	6,8	3,8	3,0
Coghlan	2,8	0,0	2,8
Colegiales	6,6	2,8	3,8
Constitución	9,3	4,9	4,5
Flores	7,3	4,6	2,8
Floresta	7,7	3,6	4,1
Liniers	6,3	4,8	1,6
Mataderos	6,6	3,1	3,4
Monte Castro	8,6	7,0	1,6
Montserrat	9,7	7,7	1,9
Nueva Pompeya	11,6	5,6	6,0
Núñez	5,0	2,9	2,1
Palermo	6,9	5,5	1,4
Parque Avellaneda	10,8	6,0	4,8
Parque Chacabuco	5,3	3,4	1,9
Parque Chas	5,9	5,9	0,0
Parque Patricios	9,8	7,7	2,2
Paternal	12,5	7,5	5,0
Puerto Madero <sup>2</sup>	16,3	10,9	5,4
Recoleta	6,4	5,0	1,5
Retiro	8,6	6,2	2,4
Saavedra	10,3	8,6	1,6
San Cristóbal	6,1	4,4	1,7
San Nicolás	11,0	6,6	4,4
San Telmo	5,1	2,0	3,1
Vélez Sársfield	5,4	1,4	4,1
Versalles	2,0	2,0	0,0
Villa Crespo	6,0	4,0	2,0
Villa del Parque	6,9	5,4	1,5
Villa Devoto	5,1	3,4	1,7
Villa General Mitre	7,9	5,9	2,0
Villa Lugano	11,1	7,4	3,7
Villa Luro	5,9	2,9	2,9
Villa Ortúzar	2,3	0,0	2,3
Villa Pueyrredón	4,4	2,9	1,5
Villa Real	3,7	0,0	3,7
Villa Riachuelo	4,1	2,7	1,4
Villa Santa Rita	3,3	1,3	2,0
Villa Soldati	12,6	7,3	5,3
Villa Urquiza	4,9	3,0	1,9

<sup>1</sup> Se han distribuido los casos de residencia habitual de la madre ignorada.

<sup>2</sup> Incluye la Reserva Ecológica.

**Fuente:** Dirección General de Estadística y Censos (Ministerio de Hacienda GCBA). Estadísticas Vitales.

**Familia y hogares**



<b>Cuadros</b>		<b>Pág.</b>
<b>Cuadro 1</b>	Distribución porcentual de los hogares por tipo de hogar y existencia de familias ensambladas. Ciudad de Buenos Aires. Año 2007	119
<b>Cuadro 2</b>	Tamaño medio del total de hogares y de los hogares con núcleo completo según tipo de hogar (con o sin familia ensamblada). Ciudad de Buenos Aires. Año 2007	120
<b>Cuadro 3</b>	Porcentaje de hogares nucleares completos con familia ensamblada en el total de hogares según grupo de edad del jefe. Ciudad de Buenos Aires. Año 2007	120
<b>Cuadro 4</b>	Distribución porcentual de la población de 60 años y más por situación de convivencia según sexo. Ciudad de Buenos Aires. Año 2007	120



## ► Familia y hogares

En este número se difunde la distribución porcentual de los hogares por tipo de hogar y existencia de familias ensambladas, así como también el tamaño medio total de los hogares nucleares completos según tipo (con y sin familia ensamblada) y se presenta el porcentaje de hogares nucleares completos con familia ensamblada en el total de hogares según grupo de edad del jefe de hogar. Por otro lado, se muestra la distribución porcentual de la población de 60 años y más por situación de convivencia según sexo.

La información tiene como fuente la Encuesta Anual de Hogares que realizara esta Dirección General en 2007.

A continuación se enuncia una serie de definiciones básicas para la mejor comprensión de los datos presentados:

**Hogar:** es el conjunto de personas, parientes o no, que viven bajo el mismo techo y comparten los gastos de alimentación. Una persona sola también constituye un hogar.

**Jefe de hogar:** es la persona reconocida como tal por los miembros del hogar.

### Tipo y composición de hogar

**Núcleo conyugal:** es un tipo especial de familia constituida exclusivamente en alguna de las siguientes formas:

- Pareja sola sin hijo/s soltero/s.
- Pareja con uno o más hijos solteros.
- Un progenitor (el padre o la madre) con uno o más hijos solteros.

**Núcleo conyugal incompleto:** sin presencia de cónyuge y con al menos un hijo soltero.

**Hogar unipersonal:** jefe solamente (o jefe con empleado/s doméstico/s).

**Hogar multipersonal no familiar:** jefe y otros no familiares.

**Hogar multipersonal familiar sin núcleo:** jefe sin presencia de cónyuge y otros familiares.

**Hogar nuclear:**

- Jefe con cónyuge e hijo/s soltero/s.
- Jefe con cónyuge sin hijo/s.
- Jefe sin cónyuge con hijo/s soltero/s.

**Familia ensamblada:** con presencia de al menos un hijo que convive con uno solo de sus padres biológicos y la nueva pareja de éste.

**Cuadro 1** Distribución porcentual de los hogares por tipo de hogar y existencia de familias ensambladas. Ciudad de Buenos Aires. Año 2007

Tipo de hogar con distinción de familias ensambladas	% hogares
<b>Total</b>	<b>100,0</b>
<b>No conyugales</b>	<b>36,6</b>
Unipersonal	27,9
Multipersonal no familiar	1,8
Multipersonal familiar sin núcleo	6,9
<b>Conyugales</b>	<b>63,4</b>
Con núcleo conyugal incompleto	11,7
<b>Con núcleo conyugal completo</b>	<b>51,7</b>
<b>Ensambladas</b>	<b>2,1</b>
Núcleo completo de familia ensamblada sólo con hijos de parejas anteriores	1,1
Núcleo completo de familia ensamblada con hijos de la unión actual y de parejas anteriores	1,0
<b>Resto</b>	<b>49,6</b>
Núcleo completo sin hijos menores de 25 años solteros	25,4
Núcleo completo sólo con hijos de la unión actual menores de 25 años solteros	24,2

**Fuente:** Dirección General de Estadística y Censos (Ministerio de Hacienda GCBA), EAH 2007.

**Cuadro 2** Tamaño medio del total de hogares y de los hogares con núcleo completo según tipo de hogar (con o sin familia ensamblada). Ciudad de Buenos Aires. Año 2007

Tipo de hogar	Tamaño medio del hogar
<b>Total hogares</b>	<b>2,5</b>
Hogares con núcleo completo	3,3
Con familia ensamblada	4,4
Resto de hogares con núcleo completo	3,2

Fuente: Dirección General de Estadística y Censos (Ministerio de Hacienda GCBA). EAH 2007.

**Cuadro 3** Porcentaje de hogares nucleares completos con familia ensamblada en el total de hogares según grupo de edad del jefe. Ciudad de Buenos Aires. Año 2007

Grupo de edad del jefe (años)	% de hogares nucleares completos con familia ensamblada
<b>Total</b>	<b>2,1</b>
Hasta 29	3,0
30 - 49	3,8
50 y más	0,9

Fuente: Dirección General de Estadística y Censos (Ministerio de Hacienda GCBA). EAH 2007.

**Cuadro 4** Distribución porcentual de la población de 60 años y más por situación de convivencia según sexo. Ciudad de Buenos Aires. Año 2007

Sexo	Situación de convivencia				
	Total	Solo	Con su cónyuge o pareja	Sin cónyuge con otros familiares solamente	Sin cónyuge en otra situación
<b>Total</b>	<b>100,0</b>	<b>24,0</b>	<b>34,3</b>	<b>18,9</b>	<b>22,9</b>
Varón	100,0	14,1	45,2	8,3	32,4
Mujer	100,0	30,5	27,0	25,8	16,6

Fuente: Dirección General de Estadística y Censos (Ministerio de Hacienda GCBA). EAH 2007.

**Participación ciudadana**



<b>Cuadros</b>	<b>Pág.</b>	
<b>Cuadro 1</b>	Denuncias realizadas a través de la Dirección General de Defensa y Protección al Consumidor por rubro. Ciudad de Buenos Aires. Abril 2008/abril 2009	124
<b>Cuadro 2</b>	Reclamos registrados debido a deficiencias en la vía pública por prestación. Ciudad de Buenos Aires. Abril 2008/abril 2008	125

## ► Participación ciudadana

Este número presenta indicadores relativos a las denuncias y reclamos por deficiencias en la vía pública registrados por los habitantes de la Ciudad de Buenos Aires. Los datos son proporcionados por la Dirección General de Defensa al Consumidor y por la Dirección General de Atención Vecinal respectivamente.

Para una mejor comprensión de los cuadros, es necesario el conocimiento de los conceptos que a continuación se detallan.

**Denuncia (en la Dirección General de Defensa y Protección al Consumidor):** acción que requiere la presencia en persona del consumidor con documentación pertinente que lo acredite como tal y que dé cuenta de una presunta infracción a la Ley Nacional 24.240 o a la Ley 757 de la Ciudad de Buenos Aires por parte de una empresa o profesional cuya disciplina no posee colegio que la incumba.

**Reclamo:** queja, exigencia y/o pedido registrado con derecho, por causa de alguna situación irregular o por inconvenientes en los servicios, que es competencia del sistema u organismo receptor. Se realiza vía telefónica, presencial o por e-mail. Se presentan reclamos debido a deficiencias en la vía pública y de los servicios públicos.

**Cuadro 1** Denuncias realizadas a través de la Dirección General de Defensa y Protección al Consumidor por rubro. Ciudad de Buenos Aires. Abril 2008/abril 2009

Rubro	2008												2009													
	Abr.	%	May.	%	Jun.	%	Jul.	%	Agó.	%	Sep.	%	Oct.	%	Nov.	%	Dic.	%	Ene.	%	Feb.	%	Mar.	%	Abr.	%
<b>Total</b>	<b>988</b>	<b>100,0</b>	<b>975</b>	<b>100,0</b>	<b>824</b>	<b>100,0</b>	<b>1.124</b>	<b>100,0</b>	<b>947</b>	<b>100,0</b>	<b>1.060</b>	<b>100,0</b>	<b>895</b>	<b>100,0</b>	<b>1.042</b>	<b>100,0</b>	<b>992</b>	<b>100,0</b>	<b>951</b>	<b>100,0</b>	<b>921</b>	<b>100,0</b>	<b>1.139</b>	<b>100,0</b>	<b>1.087</b>	<b>100,0</b>
Alimentos/higiene	3	0,3	4	0,4	1	0,1	2	0,2	4	0,4	2	0,2	5	0,6	6	0,6	4	0,4	6	0,6	2	0,2	8	0,7	2	0,2
Automotores	57	5,8	56	5,7	47	5,7	50	4,4	48	5,1	61	5,8	36	4,0	45	4,3	47	4,7	42	4,4	51	5,5	57	5,0	45	4,1
Bancos-financieras <sup>1</sup>	60	6,1	71	7,3	81	9,8	86	7,7	79	8,3	65	6,1	85	9,5	100	9,6	75	7,6	94	9,9	98	10,6	109	9,6	96	8,8
Construcción	13	1,3	11	1,1	15	1,8	18	1,6	27	2,9	12	1,1	12	1,3	18	1,7	21	2,1	17	1,8	16	1,7	17	1,5	22	2,0
Correo	3	0,3	1	0,1	3	0,4	1	0,1	1	0,1	4	0,4	2	0,2	6	0,6	1	0,1	2	0,2	2	0,2	2	0,2	4	0,4
Educación/capacitación	12	1,2	15	1,5	4	0,5	9	0,8	9	1,0	12	1,1	14	1,6	18	1,7	11	1,1	6	0,6	12	1,3	16	1,4	16	1,5
Electrodomésticos	139	14,1	131	13,4	109	13,2	143	12,7	104	11,0	98	9,2	82	9,2	142	13,6	147	14,8	157	16,5	135	14,7	136	11,9	156	14,4
Estacionamiento/garages	1	0,1	4	0,4	1	0,1	-	-	1	0,1	1	0,1	2	0,2	-	-	4	0,4	3	0,3	2	0,2	3	0,3	1	0,1
Fotografía	1	0,1	2	0,2	1	0,1	5	0,4	1	0,1	1	0,1	6	0,7	6	0,6	3	0,3	3	0,3	1	0,1	6	0,5	2	0,2
Indumentaria	13	1,3	10	1,0	12	1,5	17	1,5	21	2,2	16	1,5	21	2,3	13	1,2	18	1,8	21	2,2	11	1,2	14	1,2	8	0,7
Informática	29	2,9	17	1,7	21	2,5	32	2,8	29	3,1	39	3,7	18	2,0	33	3,2	25	2,5	21	2,2	19	2,1	27	2,4	26	2,4
Inmobiliarias	8	0,8	9	0,9	9	1,1	14	1,2	6	0,6	7	0,7	6	0,7	8	0,8	7	0,7	6	0,6	12	1,3	5	0,4	3	0,3
Internet	83	8,4	92	9,4	67	8,1	86	7,7	85	9,0	95	9,0	88	9,8	105	10,1	82	8,3	72	7,6	77	8,4	103	9,0	90	8,3
Lavandería	2	0,2	4	0,4	2	0,2	4	0,4	3	0,3	5	0,5	4	0,4	3	0,3	-	-	-	-	3	0,3	3	0,3	3	0,3
Medicina prepaga	35	3,5	41	4,2	21	2,5	41	3,6	38	4,0	30	2,8	37	4,1	47	4,5	34	3,4	39	4,1	41	4,5	45	4,0	40	3,7
Mueblerías	23	2,3	13	1,3	10	1,2	20	1,8	22	2,3	16	1,5	14	1,6	14	1,3	15	1,5	13	1,4	10	1,1	18	1,6	12	1,1
R. P. A. <sup>2</sup>	6	0,6	3	0,3	7	0,8	8	0,7	6	0,6	4	0,4	6	0,7	7	0,7	8	0,8	5	0,5	6	0,7	3	0,3	4	0,4
Salud (clínicas)	13	1,3	8	0,8	11	1,3	13	1,2	8	0,8	10	0,9	12	1,3	13	1,2	13	1,3	8	0,8	5	0,5	6	0,5	7	0,6
Seguros	13	1,3	9	0,9	11	1,3	7	0,6	6	0,6	14	1,3	16	1,8	19	1,8	8	0,8	11	1,2	9	1,0	12	1,1	8	0,7
Servicio de reparación y mantenimiento	11	1,1	12	1,2	16	1,9	14	1,2	11	1,2	10	0,9	6	0,7	9	0,9	15	1,5	18	1,9	10	1,1	19	1,7	22	2,0
Servicios públicos domiciliarios	57	5,8	27	2,8	13	1,6	12	1,1	10	1,1	7	0,7	45	5,0	57	5,5	79	8,0	97	10,2	45	4,9	61	5,4	83	7,6
Supermercados	5	0,5	7	0,7	2	0,2	7	0,6	6	0,6	7	0,7	5	0,6	5	0,5	9	0,9	9	0,9	10	1,1	8	0,7	8	0,7
Telefonía domiciliaria <sup>3</sup>	15	1,5	26	2,7	20	2,4	49	4,4	42	4,4	75	7,1	-	-	-	-	-	-	-	-	-	-	-	-	-	-
Telefonía celular	158	16,0	168	17,2	160	19,4	196	17,4	184	19,4	200	18,9	158	17,7	212	20,3	189	19,1	159	16,7	163	17,7	216	19,0	230	21,2
Textil	2	0,2	4	0,4	1	0,1	2	0,2	2	0,2	1	0,1	1	0,1	1	0,1	4	0,4	4	0,4	1	0,1	-	-	2	0,2
Transporte de pasajeros	11	1,1	8	0,8	7	0,8	15	1,3	8	0,8	11	1,0	9	1,0	10	1,0	6	0,6	11	1,2	12	1,3	7	0,6	13	1,2
Turismo y hotelería	22	2,2	9	0,9	4	0,5	8	0,7	7	0,7	12	1,1	14	1,6	8	0,8	8	0,8	12	1,3	13	1,4	21	1,8	15	1,4
TV por cable/satélite	52	5,3	48	4,9	40	4,9	81	7,2	36	3,8	62	5,8	41	4,6	55	5,3	51	5,1	46	4,8	48	5,2	65	5,7	65	6,0
Otros <sup>4</sup>	141	14,3	165	16,9	128	15,5	184	16,4	143	15,1	183	17,3	150	16,8	82	7,9	108	10,9	69	7,3	107	11,6	152	13,3	104	9,6

<sup>1</sup>El rubro "Bancos-financieras" incluye los rubros de tarjetas de crédito, tarjetas de débito y créditos.

<sup>2</sup>Registro Público de Administradores.

<sup>3</sup>Telefonía domiciliaria dejó de existir como "Rubro" y a partir de octubre de 2008 se registra en el rubro de "Servicios públicos domiciliarios".

<sup>4</sup>El rubro "Otros" comprende categorías que no son significativas durante la mayoría de los meses del año.

**Fuente:** Ministerio de Desarrollo Económico. Dirección General de Defensa y Protección del Consumidor.

**Cuadro 2** Reclamos registrados debido a deficiencias en la vía pública por prestación. Ciudad de Buenos Aires. Abril 2008/abril 2008

Prestación	2008												2009														
	Abr.	May.	Jun.	Jul.	Ago.	Sep.	Oct.	Nov.	Dic.	Ene.	Feb.	Mar.	Abr.	%	2009	%	2009	%	2009	%	2009	%	2009	%	2009	%	2009
<b>Total</b>	<b>20.649</b>	<b>100,0</b>	<b>20.254</b>	<b>100,0</b>	<b>16.443</b>	<b>100,0</b>	<b>16.670</b>	<b>100,0</b>	<b>15.524</b>	<b>100,0</b>	<b>17.285</b>	<b>100,0</b>	<b>17.688</b>	<b>100,0</b>	<b>16.643</b>	<b>100,0</b>	<b>19.841</b>	<b>100,0</b>	<b>18.073</b>	<b>100,0</b>	<b>18.073</b>	<b>100,0</b>	<b>27.200</b>	<b>100,0</b>	<b>25.935</b>	<b>100,0</b>	
Aceras	3.013	14,6	2.504	12,4	1.968	12,0	2.450	14,7	2.721	17,5	4.142	24,0	4.273	24,2	3.891	23,4	4.194	21,1	3.795	21,0	3.795	21,0	6.316	23,2	5.508	21,2	
Alumbrado	2.865	13,9	2.132	10,5	2.462	15,0	2.624	15,7	2.027	13,1	1.603	9,3	2.043	11,6	2.557	15,4	2.353	11,9	2.479	13,7	2.479	13,7	3.830	14,1	2.692	10,4	
Arbolado	6.254	30,3	7.146	35,3	5.684	34,6	5.232	31,4	4.817	31,0	4.812	27,8	4.542	25,7	3.791	22,8	5.080	25,6	4.347	24,1	4.347	24,1	7.048	25,9	8.203	31,6	
Cementerios	-	-	-	-	-	-	-	-	-	-	-	-	-	-	-	-	-	-	-	-	-	-	5	0,0	2	0,0	
Desarrollo urbano	-	-	-	-	-	-	-	-	-	-	-	-	-	-	-	-	46	0,2	99	0,5	155	0,6	103	0,4	103	0,4	
Emergencias	511	2,5	479	2,4	443	2,7	462	2,8	325	2,1	418	2,4	451	2,5	548	2,8	567	3,4	503	2,5	512	2,8	701	2,6	471	1,8	
Espacio público	792	3,8	605	3,0	523	3,2	826	5,0	738	4,8	601	3,5	653	3,7	949	4,8	529	3,2	544	2,7	468	2,6	520	1,9	490	1,9	
Ferías y mercados	-	-	-	-	-	-	-	-	-	-	-	-	-	-	-	-	-	-	-	-	-	-	23	0,1	48	0,2	
Jardín Botánico	-	-	-	-	-	-	-	-	-	-	-	-	-	-	-	-	-	-	-	-	-	-	7	0,0	3	0,0	
Mobiliario urbano	4	0,0	15	0,1	11	0,1	18	0,1	11	0,1	7	0,0	14	0,1	14	0,1	7	0,0	6	0,0	15	0,1	22	0,1	19	0,1	
Pavimento/calles	1.644	8,0	1.554	7,7	1.029	6,3	1.063	6,4	1.065	6,9	1.421	8,2	1.439	8,1	1.589	8,0	1.131	6,8	1.527	7,7	1.418	7,8	2.000	7,4	1.581	6,1	
Plazas	230	1,1	223	1,1	182	1,1	169	1,0	140	0,9	211	1,2	175	1,0	216	1,1	222	1,3	371	1,9	265	1,5	299	1,1	408	1,6	
Protección ambiental	-	-	-	-	-	-	-	-	-	-	-	-	-	-	-	-	-	-	235	1,2	358	2,0	202	0,7	102	0,4	
Recuperadores	-	-	-	-	-	-	-	-	-	-	5	0,0	77	0,4	70	0,4	70	0,4	83	0,4	58	0,3	64	0,2	45	0,2	
Saneamiento urbano	4.618	22,4	4.844	23,9	3.436	20,9	3.114	18,7	2.908	18,7	3.209	18,6	3.062	17,3	3.415	17,2	2.995	18,0	3.733	18,8	3.175	17,6	4.565	16,8	4.985	19,2	
Seguridad	-	-	-	-	-	-	30	0,2	79	0,5	99	0,6	149	0,8	164	0,8	133	0,8	239	1,2	204	1,1	222	0,8	197	0,8	
Transporte y tránsito	718	3,5	752	3,7	705	4,3	682	4,1	693	4,5	757	4,4	810	4,6	1.095	5,5	750	4,5	927	4,7	880	4,9	1.221	4,5	1.078	4,2	

Fuente: Jefatura de Gabinete de Ministros. Subsecretaría de Atención Ciudadana. Dirección General de Atención Vecinal.

**Promoción social**

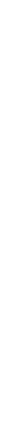



<b>Cuadros</b>		<b>Pág.</b>
<b>Cuadro 1</b>	Promedio diario de concurrentes a los hogares de día por mes, según hogar. Ciudad de Buenos Aires. Marzo 2008/febrero 2009	130
<b>Cuadro 2</b>	Mujeres atendidas por los Centros Integrales de la Mujer por tipo de atención según mes. Ciudad de Buenos Aires. Abril 2008/marzo 2009	130
<b>Cuadro 3</b>	Demandas recibidas en los Servicios Sociales Zonales por tipo de demanda. Ciudad de Buenos Aires. Año 2008	131
<b>Cuadro 4</b>	Promedio de beneficiarios asistidos con prestación alimentaria por tipo de asistencia. Ciudad de Buenos Aires. Enero/diciembre 2008	131

## ► Promoción social

El siguiente apartado presenta información estadística concerniente a algunas acciones que desarrolla el Gobierno de la Ciudad para atender problemáticas sociales. En particular se presentan datos sobre acciones y programas destinados a adultos mayores, mujeres y la atención en los Servicios Sociales Zonales. Los datos son suministrados por dependencias del Ministerio de Desarrollo Social del GCBA a través de sus programas responsables.

Para mejor comprensión, se pone en conocimiento del lector, los alcances de los programas presentados y su población beneficiada:

### **Asistencia Social Descentralizada en los Servicios Sociales Zonales**

A través de sus 16 zonales, se brinda asistencia social descentralizada en todo el ejido de la ciudad, con el objetivo de mejorar la calidad de vida de la población residente en situación de pobreza y vulnerabilidad social a fin de adecuar de manera dinámica las respuestas ante la necesidad social, se articulan los recursos del Estado y las políticas sociales abarcan tanto a la población individual como a la grupal.

### **Sistemas alternativos a la institucionalización - Atención en Hogares de Día**

Son espacios abiertos a la comunidad de adultos mayores, donde se ofrecen actividades de carácter gratuito. En sus 27 hogares se desarrollan, con modalidad de taller, actividades en las áreas reflexiva, recreativa, cultural y corporal. Los Hogares se encuentran ubicados en todo el ámbito de la Ciudad y el servicio es de atención permanente.

### **Asistencia Integral a la Violencia Doméstica - Centros Integrales de la Mujer**

Los Centros Integrales de la Mujer ofrecen espacios de contención a mujeres mayores de 21 años. A través de sus 7 centros la Dirección de la Mujer realiza acciones orientadas a defender y garantizar una mayor oportunidad de igualdades entre varones y mujeres, como también de brindar asistencia integral a la violencia doméstica y sexual.

### **Asistencia a familias con prestaciones alimentarias - Ticket Social**

A través del Gobierno de la Ciudad de Buenos Aires se otorga a familias en situación de vulnerabilidad social, chequeras mensuales, para la compra de alimentos en supermercados y comercios adheridos.

### **Asistencia a personas con prestaciones alimentarias - Grupo Comunitario**

El Gobierno de la Ciudad de Buenos Aires asiste a Grupos Comunitarios cuyo principal servicio son los comedores comunitarios que brindan asistencia alimentaria, a personas en situación de pobreza.

**Cuadro 1** Promedio diario de concurrentes a los hogares de día por mes, según hogar. Ciudad de Buenos Aires. Marzo 2008/febrero 2009

Hogar de día	Año 2008										Año 2009	
	Mar.	Abr.	May.	Jun.	Jul.	Ago.	Sep.	Oct.	Nov.	Dic.	Ene.	Feb.
<b>Total</b>	<b>1.514</b>	<b>1.596</b>	<b>1.619</b>	<b>1.533</b>	<b>1.544</b>	<b>1.567</b>	<b>1.605</b>	<b>1.630</b>	<b>1.350</b>	<b>1.272</b>	<b>1.164</b>	<b>1.245</b>
Nº 1	88	85	77	82	78	75	78	75	58	57	57	64
Nº 2	86	85	101	93	89	99	89	88	70	58	52	53
Nº 3	42	43	52	55	50	45	48	45	39	41	46	24
Nº 4	45	59	71	53	59	58	60	60	46	35	38	46
Nº 5	52	59	58	64	57	54	60	62	51	39	35	31
Nº 6	93	78	78	90	75	83	57	57	75	63	50	54
Nº 7	46	40	42	46	48	51	45	44	37	36	36	35
Nº 8	103	87	68	60	82	78	77	82	58	62	62	54
Nº 9	84	90	89	60	89	95	80	94	67	59	87	98
Nº 10	55	62	66	61	55	58	59	54	39	47	41	48
Nº 12	71	85	65	67	65	59	64	68	62	62	45	41
Nº 13	71	78	62	59	63	96	98	103	67	65	77	83
Nº 14 <sup>a</sup>	37	43	.	.	.	.	.	.	.	.	.	.
Nº 15	57	57	53	51	52	55	53	62	50	45	34	38
Nº 16	42	48	59	58	54	52	64	52	52	36	32	48
Nº 17	80	83	85	89	61	45	92	86	75	77	73	73
Nº 18	38	50	74	53	92	84	77	112	112	102	65	105
Nº 19	79	83	80	79	78	81	82	70	62	59	55	48
Nº 20	38	39	38	48	53	47	48	49	32	31	24	31
Nº 21	60	71	65	60	58	59	63	58	39	46	37	45
Nº 22	40	38	46	44	41	38	45	46	41	29	25	25
Nº 23	19	19	22	18	19	20	19	22	20	15	15	14
Nº 24	60	62	74	62	59	62	62	60	58	48	55	59
Nº 25	34	43	56	48	40	45	41	44	42	41	40	36
Nº 26	36	39	41	41	39	39	40	44	30	29	25	27
Nº 27	29	35	61	56	46	48	59	45	37	61	32	32
Nº 28	29	35	36	36	42	41	45	48	31	29	26	33

<sup>a</sup> Cerrado desde el 25/04/08 por nota Nº 1.361-DGPROYS-08.

**Nota:** los Hogares Nº 6, 12, 13 y 18 funcionan como clubes de fin de semana los días sábados.

**Fuente:** Ministerio de Desarrollo Social. Dirección General de Tercera Edad.

**Cuadro 2** Mujeres atendidas por los Centros Integrales de la Mujer por tipo de atención según mes. Ciudad de Buenos Aires. Abril 2008/marzo 2009

Período	Total	Tipo de atención						
		Grupos	Asesora- miento legal	Patrocinio letrado	Asistencia psicológica	Talleres y cursos	Admisiones	Otras <sup>1</sup>
<b>2008</b>								
Abril	<b>2.183</b>	223	291	187	968	170	291	53
Mayo	<b>2.588</b>	217	280	293	1.138	333	289	38
Junio	<b>2.137</b>	327	172	151	988	263	205	31
Julio	<b>2.109</b>	237	238	151	980	216	241	46
Agosto	<b>2.144</b>	185	263	282	956	151	230	77
Septiembre	<b>2.585</b>	285	285	309	1.092	247	261	106
Octubre	<b>2.479</b>	251	264	199	1.158	246	269	92
Noviembre	<b>2.408</b>	222	235	264	1.121	220	250	96
Diciembre	<b>1.880</b>	178	180	130	967	144	213	68
<b>2009</b>								
Enero	<b>1.604</b>	119	169	13	835	104	251	113
Febrero	<b>1.638</b>	81	251	120	725	108	250	103
Marzo	<b>2.222</b>	134	269	158	1.069	174	304	114

<sup>1</sup> incluye entrevistas sociales y psicodiagnósticos realizados en los centros.

**Fuente:** Ministerio de Desarrollo Social. Dirección General de la Mujer.

**Cuadro 3** Demandas recibidas en los Servicios Sociales Zonales por tipo de demanda. Ciudad de Buenos Aires. Año 2008

Tipo de demanda	Total	Ene.	Feb.	Mar.	Abr.	May.	Jun.	Jul.	Ago.	Sep.	Oct.	Nov.	Dic.
<b>Total</b>	<b>186.061</b>	<b>16.901</b>	<b>21.821</b>	<b>20.551</b>	<b>21.498</b>	<b>19.875</b>	<b>15.051</b>	<b>10.231</b>	<b>8.695</b>	<b>12.973</b>	<b>14.449</b>	<b>10.968</b>	<b>13.048</b>
Documentación	23.286	594	739	529	557	491	378	4.285	2.647	4.036	3.508	2.678	2.844
Alimentos	25.660	1.021	1.299	1.015	2.120	2.119	1.578	1.597	864	3.339	3.816	2.991	3.901
Información general	10.670	691	873	949	887	559	478	229	933	458	1.683	1.279	1.651
Violencia familiar	723	54	190	56	60	41	50	12	20	25	55	25	135
Familia	5.175	317	609	718	658	592	606	314	298	299	253	192	319
Niños y adolescentes	717	59	89	97	96	65	57	21	19	25	50	50	89
Salud	3.623	245	907	488	434	316	273	96	73	139	163	162	327
Vivienda	17.307	1.288	1.053	1.350	1.278	2.302	2.115	1.190	1.198	1.480	1.491	1.199	1.363
Tercera edad	970	77	191	148	129	87	97	29	50	30	39	35	58
Educación	1.368	31	261	160	156	122	101	61	38	75	107	110	146
Trabajo	2.602	164	219	327	323	242	180	124	102	166	210	197	348
Asistencia directa	5.588	359	1.064	1.139	1.233	599	372	262	117	140	95	91	117
Ciudadanía Porteña <sup>1</sup>	5.856	754	1.458	1.158	1.012	995	479	.	.	.	.	.	.
Patria Grande <sup>2</sup>	61.727	10.527	11.425	11.288	11.297	10.109	7.081	.	.	.	.	.	.
Asesoramiento jurídico <sup>3</sup>	335	.	49	77	91	78	40	.	.	.	.	.	.
Otras demandas	20.454	720	1.395	1.052	1.167	1.158	1.166	2.011	2.336	2.761	2.979	1.959	1.750

<sup>1</sup> A partir del mes de julio los guarismos de Ciudadanía Porteña se incorporan al ítems Alimentos.

<sup>2</sup> A partir del mes de julio los guarismos de Patria Grande se incorporan al ítems Asesoramientos sobre documentos.

<sup>3</sup> A partir del mes de julio los guarismos de Asesoramiento Jurídico se distribuyeron en las otras demandas.

**Nota:** la reducción en las cifras del programa Patria Grande obedece a que el mismo no incorpora nuevos casos. Además, en el mes de agosto las inscripciones de Ticket Social correspondiente al ítems alimentos, no fueron realizadas por la BSSZ por lo cual en dicho período el dato es significativamente menor.

**Fuente:** Ministerio de Desarrollo Social. Dirección General de Servicios Sociales Zonales.

**Cuadro 4** Promedio de beneficiarios asistidos con prestación alimentaria por tipo de asistencia. Ciudad de Buenos Aires. Enero/diciembre 2008

Tipo de asistencia	Total	Ene.	Feb.	Mar.	Abr.	May.	Jun.	Jul.	Ago.	Sep.	Oct.	Nov.	Dic.
Grupo comunitario (asistencia individual)	34.851	33.255	30.824	33.577	34.942	35.216	35.262	34.994	35.186	35.448	36.048	36.567	36.892
Ticket social (asistencia familiar)	20.653	13.673	31.800	9.421	26.766	8.323	8.323	30.706	37.704	14.780	20.457	20.801	25.076

**Fuente:** Ministerio de Desarrollo Social. Dirección General Fortalecimiento Familiar y Socio Comunitario y Dirección General de Ciudadanía Porteña.

**Salud** |

<b>Cuadros</b>		<b>Pág.</b>
<b>Cuadro 1</b>	Egresos, indicadores de internación y consultas externas por hospital del Gobierno de la Ciudad de Buenos Aires. Ciudad de Buenos Aires. Marzo de 2009	136
<b>Cuadro 2</b>	Consultas médicas realizadas en los Centros de Salud y Acción Comunitaria del Gobierno de la Ciudad de Buenos Aires por especialidad según centro. Ciudad de Buenos Aires. Marzo de 2009	137
<b>Cuadro 3</b>	Prestaciones profesionales no médicas realizadas en los Centros de Salud y Acción Comunitaria del Gobierno de la Ciudad de Buenos Aires por tipo de prestación según centro. Ciudad de Buenos Aires. Marzo de 2009	138
<b>Cuadro 4</b>	Prestaciones grupales realizadas en los Centros de Salud y Acción Comunitaria del Gobierno de la Ciudad de Buenos Aires por tipo de actividad según centro. Ciudad de Buenos Aires. Marzo de 2009	139
<b>Cuadro 5</b>	Control de Salud Integral del Escolar en los Centros de Salud y Acción Comunitaria del Gobierno de la Ciudad de Buenos Aires por tipo de control según centro. Ciudad de Buenos Aires. Marzo de 2009	140
<b>Cuadro 6</b>	Prestaciones de los CEPAD en los Centros de Salud y Acción Comunitaria del Gobierno de la Ciudad de Buenos Aires por centro. Ciudad de Buenos Aires. Marzo de 2009	140
<b>Cuadro 7</b>	Concurrentes al programa PAP en hospitales del Gobierno de la Ciudad de Buenos Aires por residencia habitual según hospital. Ciudad de Buenos Aires. Año 2008	140
<b>Cuadro 8</b>	Pacientes revisadas en el Programa de Detección Precoz de Cáncer de Mama según residencia habitual. Ciudad de Buenos Aires. Año 2008	141

## ► Salud

En este número se difunden indicadores de movimiento hospitalario y de los CESAC, correspondientes al mes de marzo de 2009. A su vez, se presentan los datos sobre las pacientes revisadas en el Programa PAP y Detección de Cáncer de Mama según residencia habitual del año 2008. La información referida a los mismos proviene de la Dirección de Estadísticas para la Salud (Ministerio de Salud).

A continuación se enuncian una serie de definiciones básicas para la mejor comprensión de los datos presentados:

**Camas disponibles:** son aquellas realmente instaladas en el establecimiento, en condiciones de uso para la atención de los pacientes internados, independientemente de que estén o no ocupadas.

**Consulta médica:** es la atención brindada por un profesional médico a un paciente ambulatorio en un consultorio externo o en una unidad de emergencia para pacientes externos. Incluye las atenciones a consultantes sanos. Si varios médicos examinan en un mismo momento a un paciente, éste recibe una sola consulta.

**Egreso:** es la salida del establecimiento de un paciente internado, y las categorías pueden ser:

- **Egreso de paciente vivo:** es la finalización del período de internación por cura, mejoría o inalteración de su estado. Se incluye alta médica, traslado a otro establecimiento, retiro voluntario, otra situación que no sea defunción.
- **Egreso de paciente fallecido:** es la finalización del período de internación por el fallecimiento del paciente. No se considera egreso de paciente fallecido cuando la defunción ocurre en el trayecto al establecimiento, en el consultorio externo o de guardia (salvo que tenga internación y haya ocupado una cama). Tampoco se incluyen como egresos de pacientes fallecidos a las defunciones fetales.

**Entrevista realizada (CEPAD):** persona que accedió a la entrevista de asesoramiento pre-test en el CEPAD, sin considerar si se realizó la extracción o no.

**Giro:** es una medida de utilización de camas que indica el número de pacientes egresados por cama durante un período dado.

**Paciente día:** es la permanencia de un paciente internado, es decir ocupando una cama en un establecimiento de salud, durante un período comprendido entre las 0 y 24 horas de un mismo día. Se calculan sumando los pacientes que han permanecido internados en una fecha determinada correspondiente a un día censal. A la existencia a las 24 horas hay que sumar los pacientes que ingresaron y egresaron del establecimiento en el mismo día.

**Prestación individual (CESAC):** es la atención de la salud ejercida sobre una persona en particular, tendiente a la promoción y protección de la salud; el diagnóstico y el tratamiento de la enfermedad y la rehabilitación de los daños provocados por la patologías y otros problemas que afectan a la salud.

**Tasa de mortalidad hospitalaria:** indica la proporción de defunciones sobre el total de los egresos durante un período dado.

### Siglas:

CEPAD: Centros de Prevención, asesoramiento y diagnóstico del VIH-SIDA.

CESAC: Centro de Salud y Acción Comunitaria.

• Hospitales con internación:

Hospitales Generales de Agudos

Teodoro Álvarez  
Cosme Argerich  
Carlos Durand  
Juan A. Fernández  
José Penna  
Parmenio Piñero  
Ignacio Pirovano  
José María Ramos Mejía  
Bernardino Rivadavia  
Francisco Santojanni  
Enrique Tornú  
Dalmacio Vélez Sársfield  
Abel Zubizarreta

Hospitales Generales de Niños

Pedro de Elizalde  
Ricardo Gutiérrez

Hospitales Especializados

Materno Infantil Ramón Sardá  
Infecciosas Francisco Muñiz  
Oncología María Curie  
Quemados  
Gastroenterología Bonorino Udaondo  
Oftalmológico Pedro Lagleyze  
Oftalmológico Santa Lucía  
Salud Mental José Borda  
Salud Mental Braulio Moyano  
Salud Mental Infante Juvenil Carolina Tobar García  
Emergencia Psiquiátrica T. de Alvear  
Rehabilitación Manuel Rocca  
Rehabilitación psicofísica  
Rehabilitación Respiratoria María Ferrer

**Cuadro 1** Egresos, indicadores de internación y consultas externas por hospital del Gobierno de la Ciudad de Buenos Aires. Ciudad de Buenos Aires. Marzo de 2009

Hospital	Egresos	Indicadores de internación						Consultas externas
		Promedio paciente día	Promedio cama disponible	Porcentaje ocupacional	Promedio permanencia	Tasa de mortalidad (%)	Giro	
<b>Total</b>	<b>15.195</b>	<b>5.674,4</b>	<b>7.292,4</b>	<b>77,8</b>	<b>11,6</b>	<b>3,5</b>	<b>2,1</b>	<b>805.505</b>
Álvarez	790	171,3	257,5	66,5	6,7	3,2	3,1	33.597
Argerich	1.113	319,6	387,4	82,5	8,9	3,7	2,9	78.923
Durand	829	211,3	301,5	70,1	7,9	5,4	2,8	42.261
Fernández	931	283,6	345,6	82,1	9,4	4,2	2,7	53.948
Penna	1.081	226,1	280,7	80,5	6,5	2,0	3,9	48.484
Piñero	1.088	225,8	324,8	69,5	6,4	3,7	3,4	55.536
Pirovano	832	241,9	376,3	64,3	9,0	3,7	2,2	39.045
Ramos Mejía	951	297,8	450,7	66,1	9,7	5,7	2,1	49.305 <sup>a</sup>
Rivadavia	563	158,3	252,4	62,7	8,7	2,7	2,2	22.157
Santojanni	1.244	296,1	303,6	97,5	7,4	2,5	4,1	89.255
Tornú	398	119,4	149,2	80,1	9,3	5,5	2,7	31.154
Vélez Sársfield	497	80,7	114,5	70,5	5,0	1,0	4,3	27.038
Zubizarreta	238	79,4	104,0	76,4	10,3	4,2	2,3	22.047
Elizalde	654	129,4	240,6	53,8	6,1	1,4	2,7	33.367
Gutiérrez	691	196,5	309,8	63,4	8,8	2,2	2,2	39.579
Sardá	1.380	190,8	260,7	73,2	4,3	0,8	5,3	10.207
Muñiz	346	214,4	308,7	69,5	19,2	6,9	1,1	12.392
Oncología	227	58,0	79,4	73,1	7,9	20,3	2,9	9.920
Quemados	122	45,7	71,0	64,3	11,6	1,6	1,7	6.054
Lagleyze	255	11,8	40,0	29,6	1,4	-	6,4	18.611
Santa Lucía	283	11,4	53,0	21,5	1,3	-	5,3	49.303
Udaondo	205	60,9	77,0	79,1	9,2	11,2	2,7	7.399
Borda	128	820,1	838,0	97,9	198,6	3,9	0,2	2.987
Moyano	107	959,2	1.032,7	92,9	277,9	1,9	0,1	3.773
Tobar García	29	56,7	64,0	88,6	60,6	-	0,5	1.967
Alvear	52	79,4	82,5	96,2	47,3	-	0,6	4.701
Rocca	13	70,3	78,0	90,1	167,6	-	0,2	5.698
Rehab. psicofísica	38	25,5	69,0	37,0	20,8	-	0,6	3.162
María Ferrer	110	33,2	40,0	82,8	9,4	8,2	2,8	3.635

<sup>a</sup> Dato provisorio.

Fuente: Ministerio de Salud. Dirección de Estadísticas para la Salud.



**Cuadro 2** Consultas médicas realizadas en los Centros de Salud y Acción Comunitaria del Gobierno de la Ciudad de Buenos Aires por especialidad según centro. Ciudad de Buenos Aires. Marzo de 2009

CESAC	Total	Consultas médicas por especialidad				
		Clínica médica	Medicina general familiar <sup>1</sup>	Pediatría <sup>1</sup>	Tocoginecología	Otras especialidades
<b>Total</b>	<b>47.624</b>	<b>9.235</b>	<b>6.640</b>	<b>20.644</b>	<b>10.209</b>	<b>896</b>
1	1.247	223	125	530	341	28
2	1.272	360	92	376	444	-
3	1.829	586	221	615	407	-
4	1.734	228	158	520	715	113
5	2.362	501	-	1.280	581	-
6	1.967	402	356	730	479	-
7	1.953	345	364	787	457	-
8	1.289	452	-	528	221	88
9	1.732	386	262	613	471	-
10	1.210	230	-	525	235	220
11	1.111	317	88	529	177	-
12	804	111	97	332	264	-
13	1.481	493	-	668	320	-
14	1.759	580	-	924	255	-
15	1.429	110	202	822	282	13
16	851	337	-	353	134	27
17	618	187	-	431	-	-
18	1.538	301	260	773	204	-
19	1.431	8	671	641	111	-
20	780	-	194	399	187	-
21	1.553	275	330	775	173	-
22	954	26	161	473	294	-
23	405	73	-	207	84	41
24	1.479	-	794	390	271	24
25	810	352	-	376	82	-
26	983	147	-	386	450	-
27	620	173	-	341	106	-
28	357	46	-	228	-	83
29	505	-	205	269	31	-
30	800	212	29	131	348	80
31	1.360	279	-	878	203	-
32	-	-	-	-	-	-
33	1.591	543	39	736	273	-
34	1.334	48	465	332	489	-
35	1.883	329	406	988	107	53
36	1.029	216	254	349	210	-
37	-	-	-	-	-	-
38	362	78	-	173	72	39
39	1.338	281	174	547	249	87
40	1.102	-	364	364	374	-
41	762	-	329	325	108	-

<sup>1</sup>Incluye a los residentes.

Fuente: Ministerio de Salud. Dirección de Estadísticas para la Salud.

**Cuadro 3** Prestaciones profesionales no médicas realizadas en los Centros de Salud y Acción Comunitaria del Gobierno de la Ciudad de Buenos Aires por tipo de prestación según centro, Ciudad de Buenos Aires, Marzo de 2009

CESAC	Tipo de Prestación														
	Psicología/ psiquiatría	Psico- pedagogía	Trabajo social	Fono- audiología	Kine- siología	Odon- tología	Práctica de odontología	Nutrición	Obstétrica	Antro- pología	Sociología ocupacional	Terapia ocupacional	Musico- terapia	Enfermería	Práctica de enfermería
<b>Total</b>	<b>10.026</b>	<b>2.607</b>	<b>4.523</b>	<b>2.338</b>	<b>343</b>	<b>5.055</b>	<b>9.079</b>	<b>2.593</b>	<b>6.314</b>	<b>32</b>	<b>263</b>	<b>52</b>	<b>26</b>	<b>3.107</b>	<b>40.470</b>
1	106	59	-	6	-	183	327	2	93	-	24	-	-	-	273
2	412	-	208	-	-	295	569	144	157	-	-	-	-	74	1.446
3	356	28	55	-	-	60	63	47	238	-	-	-	-	-	2.732
4	598	321	182	192	-	213	548	78	380	-	-	-	-	-	1.323
5	796	15	290	-	-	258	408	246	295	-	-	-	-	-	4.781
6	113	-	233	64	-	310	310	-	342	-	-	-	-	-	1.759
7	384	46	268	131	-	475	823	176	580	-	-	-	-	-	2.436
8	419	-	103	-	-	-	-	-	-	-	119	-	-	227	670
9	459	76	335	53	5	119	284	85	292	-	92	-	-	161	1.876
10	969	262	252	131	-	-	-	20	-	-	-	-	26	3	431
11	83	37	76	21	56	170	205	147	74	-	-	-	-	61	1.126
C. Gardel	545	-	-	-	-	-	-	-	-	-	-	-	-	-	-
12	231	245	12	207	-	119	271	-	84	-	-	-	-	-	1.154
13	333	72	32	73	-	156	345	-	181	-	-	-	-	-	1.136
14	435	39	136	-	-	191	336	-	310	-	-	-	-	-	795
15	324	93	239	23	-	108	202	92	213	-	-	52	-	59	1.999
16	32	-	77	32	-	-	-	31	51	-	-	-	-	35	514
17	40	42	73	160	-	-	-	29	-	-	-	-	-	-	429
18	82	146	120	237	112	55	55	179	397	-	-	-	-	277	1.329
19	329	159	241	117	-	220	497	109	234	-	-	-	-	333	826
20	161	61	101	91	26	236	653	183	269	-	-	-	-	62	693
21	129	154	148	-	-	118	218	60	80	-	-	-	-	105	716
22	194	-	57	-	18	-	-	-	42	-	-	-	-	11	528
23	39	-	19	-	28	-	-	-	39	-	-	-	-	-	-
24	26	101	225	103	50	106	211	84	129	-	-	-	-	217	1.372
25	223	79	-	79	-	-	-	-	64	-	-	-	-	267	430
26	130	92	166	-	-	-	-	2	111	-	-	-	-	62	218
27	90	68	89	-	-	-	-	74	-	-	-	-	-	1	396
28	204	77	-	12	-	-	-	-	-	-	12	-	-	-	439
29	-	-	31	-	-	-	-	-	112	32	-	-	-	27	629
30	166	-	36	3	-	-	-	32	-	-	-	-	-	18	358
31	155	31	55	-	-	216	361	40	399	-	-	-	-	38	430
32	-	-	-	-	-	-	-	-	-	-	-	-	-	-	-
33	343	33	181	86	-	164	164	58	28	-	-	-	-	-	1.121
34	78	52	50	187	-	152	365	120	20	-	-	-	-	-	1.374
35	52	-	123	-	18	261	312	67	531	-	-	-	-	-	799
36	75	-	52	57	-	205	424	139	142	-	-	-	-	290	1.083
37	318	69	29	142	-	157	269	-	-	-	-	-	-	90	156
38	50	-	23	-	-	-	-	-	27	-	-	-	-	-	348
39	236	11	66	-	-	54	106	29	14	-	-	-	-	3	681
40	211	85	86	113	-	314	485	143	286	-	-	-	-	312	785
41	100	54	54	18	30	140	268	45	100	-	16	-	-	290	879

Fuente: Ministerio de Salud. Dirección de Estadísticas para la Salud.

**Cuadro 4** Prestaciones grupales realizadas en los Centros de Salud y Acción Comunitaria del Gobierno de la Ciudad de Buenos Aires por tipo de actividad según centro. Ciudad de Buenos Aires, Marzo de 2009

CESAC	Tipo de actividad												
	Taller	Charla/ exposición	Campaña	Juego	Encuentro/ jornada comunitaria	Grupo operativo	Asamblea	Foro	Actividades específicas de psicología	Actividades específicas de psicopedagogía	Actividades específicas de nutricionista	Actividades específicas de servicio social	Otras
<b>Total</b>	<b>456</b>	<b>315</b>	<b>33</b>	<b>46</b>	<b>108</b>	<b>170</b>	<b>3</b>	<b>10</b>	<b>25</b>	<b>12</b>	<b>14</b>	<b>35</b>	
1	1	13	1	-	7	6	-	-	-	-	-	-	-
2	30	22	8	4	26	7	-	-	-	-	-	-	-
3	2	1	-	-	-	-	-	-	-	-	-	-	-
4	5	22	-	-	8	-	-	-	-	-	-	-	-
5	11	6	-	8	16	2	-	1	-	-	14	-	-
6	4	-	-	-	-	-	1	-	-	-	-	-	-
7	8	11	11	-	3	14	1	4	-	-	-	-	-
8	39	19	3	-	1	16	-	5	-	-	-	-	-
9	38	1	-	-	-	7	-	-	-	-	-	-	6
10	45	25	-	1	6	31	-	-	5	-	-	-	-
11	6	-	-	-	1	-	-	-	-	-	-	-	-
C. Gardel	4	2	-	-	1	-	-	-	8	-	-	-	-
12	81	65	3	4	7	2	-	-	-	-	-	-	-
13	16	-	-	-	-	2	-	-	-	-	-	-	-
14	14	9	-	-	-	11	-	-	-	-	-	-	-
15	22	-	-	-	-	-	-	-	-	-	-	-	-
16	-	6	-	-	-	1	-	-	-	-	-	-	2
17	-	-	-	-	-	-	-	-	-	-	-	-	-
18	5	5	-	3	1	-	-	-	-	-	-	-	-
19	-	2	-	5	-	24	-	-	6	-	-	-	-
20	3	-	-	8	-	-	-	-	-	-	-	-	-
21	1	6	-	-	-	-	-	-	-	-	-	-	-
22	10	3	-	-	1	-	-	-	4	-	-	-	8
23	5	-	-	-	-	-	-	-	-	-	-	-	-
24	11	-	-	-	-	-	-	-	-	-	-	-	-
25	-	-	-	-	-	-	-	-	-	-	-	-	-
26	3	4	-	-	-	-	-	-	-	-	-	-	-
27	9	-	-	-	-	-	-	-	1	-	-	-	-
28	2	31	-	-	5	-	-	-	-	3	-	-	-
29	-	1	1	-	1	-	-	-	-	-	-	-	-
30	-	-	-	-	1	-	-	-	-	-	-	-	-
31	6	9	1	-	3	2	-	-	-	-	-	-	-
32	-	-	-	-	-	-	-	-	-	-	-	-	-
33	-	-	-	-	-	-	-	-	-	-	-	-	-
34	35	2	-	4	11	-	-	-	-	-	-	-	-
35	2	23	3	8	1	25	1	-	-	-	-	-	-
36	10	9	-	1	3	17	-	-	-	-	-	-	-
37	1	16	-	-	4	1	-	-	-	-	-	-	-
38	5	-	-	-	-	-	-	-	1	-	-	-	-
39	2	-	-	-	1	2	-	-	-	-	-	-	-
40	10	-	2	-	1	-	-	-	-	-	-	-	-
41	10	2	-	-	-	-	-	-	3	-	-	-	19

Fuente: Ministerio de Salud. Dirección de Estadísticas para la Salud.

**Cuadro 5** Control de Salud Integral del Escolar en los Centros de Salud y Acción Comunitaria del Gobierno de la Ciudad de Buenos Aires por tipo de control según centro. Ciudad de Buenos Aires. Marzo de 2009

CESAC	Tipo de control					
	Médico pediatra	Médico clínico	Odontólogo	Fonoaudiólogo	Trabajo social	Enfermería
<b>Total</b>	<b>3.609</b>	<b>159</b>	<b>1.590</b>	<b>235</b>	<b>423</b>	<b>4.349</b>
6	451	-	-	-	-	-
7	60	-	60	60	-	60
11	163	-	163	-	163	163
12	1.455	139	686	-	-	942
13	242	-	242	-	-	-
14	96	-	96	69	99	47
19	77	-	-	77	-	77
24	54	-	19	-	-	-
27	-	-	-	-	-	113
28	637	-	303	-	-	1.765
37	374	20	21	29	161	1.182

**Nota:** cantidad de niños, niñas o adolescentes escolarizados vistos por el equipo en el Control de Salud Integral.

**Fuente:** Ministerio de Salud. Dirección de Estadísticas para la Salud.

**Cuadro 6** Prestaciones de los CEPAD<sup>1</sup> en los Centros de Salud y Acción Comunitaria del Gobierno de la Ciudad de Buenos Aires por centro. Ciudad de Buenos Aires. Marzo de 2009

CESAC	Entrevista realizada
<b>Total</b>	<b>375</b>
2	70
5	5
7	81
9	17
13	24
15	74
21	7
22	15
24	13
33	67
40	2

<sup>1</sup>Centros de Prevención, asesoramiento y diagnóstico del VIH-SIDA.

**Fuente:** Ministerio de Salud. Dirección de Estadísticas para la Salud.

**Cuadro 7** Concurrentes al programa PAP en hospitales del Gobierno de la Ciudad de Buenos Aires por residencia habitual según hospital. Ciudad de Buenos Aires. Año 2008

Hospital	Total	Residencia habitual		
		Ciudad de Buenos Aires	Conurbano	Otros
<b>Total</b>	<b>16.547</b>	<b>9.653</b>	<b>6.864</b>	<b>30</b>
Penna	1.924	709	1.215	-
Piñero	2.767	2.222	545	-
Pirovano	3.446	2.021	1.411	14
Ramos Mejía	4.813	2.998	1.799	16
Rivadavia	1.345	814	531	-
Zubizarreta	2.252	889	1.363	-

**Nota:** programa implementado a partir de mayo de 1998 en los hospitales mencionados.

**Fuente:** Ministerio de Salud. Dirección de Estadísticas para la Salud - Sistema estadístico ampliado (GCBA).

**Cuadro 8** Pacientes revisadas en el Programa de Detección Precoz de Cáncer de Mama según residencia habitual.  
Ciudad de Buenos aires. Año 2008

Residencia habitual	Pacientes	%
<b>Total</b>	<b>11.677</b>	<b>100,0</b>
Ciudad de Buenos Aires	6.565	56,2
Conurbano	5.082	43,5
Otros	30	0,3

**Fuente:** Ministerio de Salud. Dirección de Estadísticas para la Salud - Sistema Estadístico Ampliado (GCBA).

**Seguridad pública**



Cuadros	Pág.
<b>Cuadro 1</b> Contravenciones con sentencia condenatoria en Justicia Contravencional por tipo de contravención. Ciudad de Buenos Aires. 1er. trimestre 2008/1er. trimestre 2009	146
<b>Cuadro 2</b> Infracciones de tránsito por tipo de infracción (seleccionadas). Ciudad de Buenos Aires. Marzo 2008/marzo 2009	147
<b>Cuadro 3</b> Auxilios médicos prestados por establecimiento. Ciudad de Buenos Aires. Abril 2008/abril 2009	148

## ► Seguridad pública

La información que presentamos en esta oportunidad corresponde a las contravenciones que recibieron sentencia condenatoria desde el primer trimestre del año 2008 hasta el mismo período de el presente año, infracciones de tránsito por tipo registradas entre los meses de marzo de 2008 y marzo de 2009, y auxilios médicos prestados por el SAME según establecimiento hospitalario, referidas al período que abarca desde abril de 2008 a abril del presente año.

La información sobre las contravenciones con sentencia condenatoria provienen del Registro Judicial de Contravenciones, dependiente del Consejo de la Magistratura de la Ciudad de Buenos Aires.

Las infracciones de tránsito son provistas por la Dirección General de Administración de Infracciones, en tanto que los datos relativos a las intervenciones del SAME provienen de la Dirección General de Sistema de Atención Médica de Emergencia (SAME).

A continuación se presentan las definiciones correspondientes a los datos exhibidos:

**Contravención:** según el artículo primero del Código Contravencional de la Ciudad de Buenos Aires (Ley 1.472), las contravenciones se definen como, "las conductas que por acción u omisión dolosa o culposa implican daño o peligro cierto para los bienes jurídicos individuales o colectivos protegidos", en el ámbito de la Ciudad de Buenos Aires pero que no revisten la gravedad de un delito. Las contravenciones con sentencia condenatoria, refiere a aquellas que obtuvieron penas previstas en el Código Contravencional de la Ciudad de Buenos Aires.

**Infracción de tránsito:** conducta o acción sancionada por la Legislación vigente (Ley 451 Régimen de Faltas) para la Ciudad de Buenos Aires. La **Unidad Administrativa de Control de Faltas** dependiente de la Dirección General de Administración de Infracciones recibe y da trámite únicamente a las actas labradas por infracciones de tránsito, Sección 6, Capítulo "Tránsito" de la misma Ley.

**Auxilios médicos prestados por el SAME (Sistema Médico de Emergencias):** atención médica pre hospitalaria brindada a los habitantes de la Ciudad de Buenos Aires o a los que por ella transitan. Se realiza a través del servicio de ambulancias que se desplazan por toda la Ciudad o bien a través del Programa de Atención Médica Domiciliaria (PADU).



**Cuadro 1** Contravenciones con sentencia condenatoria en Justicia Contravencional por tipo de contravención. Ciudad de Buenos Aires. 1er. trimestre 2008/1er. trimestre 2009

Tipo de contravención	2008				2009			
	Primer trimestre	Segundo trimestre	Tercer trimestre	Cuarto trimestre	Primer trimestre	Segundo trimestre	Tercer trimestre	Primer trimestre
<b>Total de contravenciones con sentencia condenatoria</b>	<b>65</b>	<b>106</b>	<b>114</b>	<b>133</b>	<b>39</b>			
<b>Título</b>	<b>Capítulo</b>	<b>Art.Nº</b>						
Protección integral de las personas	Integridad física	<b>Subtotal Integridad física</b>		<b>4</b>	<b>3</b>	<b>2</b>		
		52 Hostigar, maltratar, intimidar		1	3	-		
			54 Colocar o arrojar sustancias insalubres o cosas dañinas en lugares públicos		3	-	2	
	Niños, niñas y adolescentes	<b>Subtotal Niños, niñas y adolescentes</b>		<b>2</b>	<b>3</b>	<b>-</b>	<b>1</b>	
		60 Suministrar alcohol a personas menores de edad		2	-	-	1	
		61 Tolerar o admitir la presencia de personas menores en lugares no autorizados		-	3	-		
Protección de la propiedad pública y privada	Administración pública y servicios públicos	<b>Subtotal Administración pública y servicios públicos</b>		<b>24</b>	<b>32</b>	<b>11</b>		
		73 Violar clausura		23	31	11		
			74 Ejercer ilegítimamente una actividad		1	1	-	
	Libertad de circulación	<b>Subtotal Libertad de circulación</b>		<b>3</b>	<b>-</b>	<b>-</b>		
		78 Obstrucción de la vía pública		3	-	-		
Protección del uso del espacio público o privado	Uso del espacio público y privado	<b>Subtotal Uso del espacio público y privado</b>		<b>22</b>	<b>18</b>	<b>6</b>		
		80 Ensuciar bienes		2	1	-		
			81 Oferta y demanda de sexo en los espacios públicos		2	1	-	
			82 Ruidos molestos		3	2	2	
			83 Usar indebidamente el espacio público		11	7	1	
Seguridad pública	Seguridad pública	<b>Subtotal Seguridad pública</b>		<b>7</b>	<b>4</b>	<b>4</b>		
		84 Ocupar la vía pública		4	6	3		
			85 Portar armas no convencionales		2	1	3	
			89 Vender alcohol en horario nocturno		5	3	1	
	<b>Subtotal Espectáculos artísticos y deportivos</b>		<b>3</b>	<b>2</b>	<b>2</b>	<b>-</b>		
Protección de la seguridad y la tranquilidad	Espectáculos artísticos y deportivos	93 Ingresar sin entrada, autorización o invitación		-	-	-		
		96 Omitir recaudos de organización y seguridad		1	-	1		
			104 Suministrar o guardar bebidas alcohólicas		2	2	-	
			108 Portar elementos aptos para la violencia		-	-	-	
	<b>Subtotal Seguridad y ordenamiento en el tránsito</b>		<b>9</b>	<b>33</b>	<b>35</b>	<b>12</b>		
Juegos de apuesta	Seguridad y ordenamiento en el tránsito	111 Conducir en estado de ebriedad o bajo los efectos de estupefacientes		20	32	10		
		113 Violar barreras ferroviarias		1	1	2		
	<b>Subtotal Juegos de apuesta</b>		<b>20</b>	<b>22</b>	<b>34</b>	<b>2</b>		
			116 Organizar y explotar juego		7	10	-	
			117 Promover, comerciar u ofertar		13	16	2	
Otros		118 Violar reglamentación		-	-	5		
				-	-	-	1	

**Nota:** sólo se incluyen los artículos que registraron al menos una contravención durante el transcurso del año y trimestres presentados.  
**Fuente:** Poder Judicial de la Ciudad de Buenos Aires, Consejo de la Magistratura, Registro Judicial de Contravenciones.

**Cuadro 2** Infracciones de tránsito por tipo de infracción (seleccionadas). Ciudad de Buenos Aires. Marzo 2008/marzo 2009

Tipo de infracción (seleccionadas)	Mar.	Abr.	May.	Jun.	Jul.	Ago.	Sep.	Oct.	Nov.	Dic.	Ene.	Feb.	Mar.
<b>Total</b>	<b>132.883</b>	<b>78.436</b>	<b>39.707</b>	<b>238.352</b>	<b>133.037</b>	<b>138.129</b>	<b>292.580</b>	<b>365.650</b>	<b>398.364</b>	<b>240.322</b>	<b>334.978</b>	<b>262.914</b>	<b>353.604</b>
Estacionar en lugar prohibido o en forma antirreglamentaria (particular/moto) <sup>1</sup>	21.193	11.571	5.711	114.542	95.697	84.369	170.687	239.249	201.596	115.192	171.456	132.931	194.196
Exceso de velocidad (particular/moto)	31	12	3	16.621	17.381	18.568	34.033	59.024	83.875	12.573	64.822	53.490	47.426
No uso cinturón de seguridad	28.011	16.732	8.741	15.623	1.658	3.267	8.608	5.559	7.476	7.559	7.275	8.562	14.932
Conducir utilizando teléfono celular o auriculares conectados a equipos reproductores de sonido	16.654	10.784	6.227	14.660	2.291	5.140	13.017	9.553	13.471	13.201	6.570	4.266	8.667
Violar luz roja (particular/moto)	14.409	7.648	3.971	11.302	2.369	4.466	11.362	8.675	11.918	9.588	6.268	5.064	6.268
Estacionar lugar sin ticket/hora vencida	11.468	5.561	2.823	13.739	2.655	5.380	12.529	6.531	12.500	9.511	9.959	2.388	2.928
Girar a la izquierda/derecha en lugar prohibido (particular/moto)	4.554	3.771	1.530	6.037	540	962	3.278	2.139	6.234	13.523	8.034	6.704	7.725
Circular por zona/carril o c/peso/poten./tamaño prohibido (particular/moto)	991	2.675	719	3.339	48	357	766	686	8.748	19.672	12.670	4.283	7.674
Estacionar en lugar reservado (rampa para discapacitados/ entrada de vehículos/otros)	3.239	1.429	650	4.955	1.652	1.702	4.966	4.330	5.858	4.368	6.846	5.753	8.250
Violar luz roja (carga/pasajeros)	4.380	2.445	1.142	3.705	704	1.404	3.288	2.536	3.987	3.257	1.931	1.802	2.096
Estacionar en lugar prohibido o en forma antirreglamentaria (carga/pasajeros)	4.129	2.048	871	4.818	566	1.339	3.669	2.558	4.097	3.720	3.358	1.247	1.777
No respetar senda peatonal o prioridad de paso de los peatones (particular/moto)	1.268	689	359	2.986	1.267	1.793	4.063	4.913	7.278	3.868	4.081	4.766	5.045
Estacionar en lugar de ascenso o descenso de pasajeros (particular/moto)	2.642	1.264	573	3.369	481	932	2.286	1.441	2.774	2.386	2.835	1.184	1.821
Estacionar sobre la vereda o parte de ella (particular/moto)	1.280	934	392	2.140	692	651	1.667	2.107	2.878	1.880	5.840	9.633	12.547
Exceso de velocidad (carga/pasajeros)	6	1	-	1.054	781	1.152	2.412	4.683	6.026	1.126	4.626	3.383	3.441
Placas dominio, falta/antirreglamentarias/mal estado	1.464	811	502	1.460	340	560	1.511	920	1.971	1.731	2.317	2.091	2.608
Circular por zona/carril o c/peso/potencia/tamaño prohibido (carga/pasajeros)	1.861	1.215	487	1.614	217	764	844	670	1.752	2.874	2.013	1.216	704
Carga y descarga fuera de horario o en lugar prohibido	767	446	258	1.523	621	673	1.461	1.561	1.895	1.324	1.705	1.421	1.665
Circular sin utilizar casco de protección reglamentaria conductor/acompañante (moto/ciclomotor/motoneta)	1.244	787	348	792	138	245	719	467	768	831	737	564	824
No respetar senda peatonal o prioridad de paso de los peatones (carga/pasajeros)	345	198	91	1.010	417	578	1.230	1.532	1.533	889	1.035	1.275	1.379
Circular en sentido contrario calle/avenida de un solo sentido (particular/moto)	876	402	174	1.003	124	254	960	494	945	908	576	379	603
No respetar indicaciones de la persona autorizada para dirigir el tránsito (particular/moto)	818	461	231	1.192	108	161	659	454	1.051	1.082	829	638	1.249
Peatón: no respetar lugar cruce en calles o avenidas o luces del semáforo	1.027	568	316	1.023	197	221	657	449	619	545	437	195	669
Uso de vidrios tonalizados antirreglamentarios (particular)	854	384	273	919	315	477	973	418	866	804	133	468	237
Girar a la izquierda/derecha en lugar prohibido (carga/pasajeros)	620	470	181	768	85	187	536	320	780	1.214	690	614	735
Otras infracciones de tránsito	8.752	5.130	3.134	8.158	1.693	2.527	6.399	4.381	7.468	6.696	7.935	8.597	18.138

<sup>1</sup> Exceso de velocidad incluye +10 km y hasta 20 km de la máxima permitida en calle/avenida, +20 km y hasta 40 km de la máxima permitida en vías rápidas en particulares, motos, vehículos de carga, y pasajeros.

**Nota:** las infracciones se ordenaron de acuerdo a la cantidad de actas labradas.

**Fuente:** DGEYC. Ministerio de Justicia y Seguridad, Subsecretaría de Justicia, Dirección General Administrativa de Infracciones.

**Cuadro 3** Auxilios médicos prestados por establecimiento. Ciudad de Buenos Aires. Abril 2008/abril 2009

Establecimiento	Abr.	May.	Jun.	Jul.	Ago.	Sep.	Oct.	Nov.	Dic.	Ene.	Feb.	Mar.	Abr.
<b>Total</b>	<b>20.231</b>	<b>20.229</b>	<b>21.660</b>	<b>21.363</b>	<b>19.310</b>	<b>19.563</b>	<b>19.054</b>	<b>20.163</b>	<b>19.092</b>	<b>17.296</b>	<b>15.499</b>	<b>17.999</b>	<b>18.584</b>
Álvarez	1.109	1.084	1.208	1.246	1.117	1.113	1.064	1.077	1.077	998	941	1.081	1.035
Argerich	1.774	1.815	1.848	1.731	1.719	1.518	1.617	1.825	1.693	1.611	1.437	1.724	1.590
Durand	1.652	1.592	1.616	1.678	1.486	1.396	1.425	1.662	1.657	1.443	1.422	1.558	1.512
Fernández	1.585	1.545	1.529	1.571	1.663	1.566	1.648	1.692	1.648	1.412	1.303	1.599	1.473
Penna	1.371	1.430	1.496	1.512	1.373	1.432	1.353	1.503	1.413	1.288	1.253	1.437	1.368
Piñero	1.679	1.696	1.836	1.750	1.594	1.726	1.731	1.814	1.715	1.693	1.459	1.669	1.651
Pirovano	1.511	1.496	1.547	1.588	1.455	1.381	1.513	1.570	1.612	1.374	1.265	1.618	1.492
Ramos Mejía	1.980	2.064	2.184	2.054	1.972	1.993	2.000	2.373	2.293	2.055	1.669	2.072	1.906
Rivadavia	400	395	452	482	401	355	384	403	378	341	310	396	313
Santojanni	1.265	1.294	1.440	1.450	1.233	1.233	1.245	1.308	1.332	1.225	1.027	1.220	1.222
Tornú	703	701	762	671	712	633	576	683	662	582	526	637	601
Vélez Sársfield	864	836	974	916	836	864	808	806	835	775	643	798	815
Zubizarreta	586	583	696	701	687	605	579	621	643	498	466	582	531
Zona 1-2-3-4 <sup>1</sup>	700	712	686	744	598	580	717	699	618	545	556	788	713
Zona 5-6-7-8 <sup>2</sup>	415	378	414	413	388	439	403	384	288	240	230	347	412
U.C.M.	-	-	-	-	-	-	-	-	-	-	-	-	-
Centro 3 <sup>3</sup>	501	468	497	495	469	477	436	450	393	418	332	415	436
U.P.M.	94	79	66	80	71	94	68	58	64	57	77	58	61
Otros	2.042	2.061	2.409	2.281	1.536	2.158	1.487	1.235	771	741	583	1.119	1.453

<sup>1</sup> Las zonas 1, 2, 3 y 4 se agrupan por tener su radio en el microcentro de la Ciudad.

<sup>2</sup> Las zonas 5, 6, 7 y 8 se agrupan ya que se encuentran en la periferia de la Ciudad.

<sup>3</sup> Ex Centro de Salud y Acción Comunitaria.

**Nota:** UCM: Unidad Coronaria Móvil.

UPM: Unidad Psiquiátrica Móvil.

**Fuente:** Ministerio de Salud, Subsecretaría de Atención Integrada de Salud, Dirección General de Sistema de Atención Médica de Emergencia (SAME).

**Seguridad social**



<b>Cuadros</b>		<b>Pág.</b>
<b>Cuadro 1</b>	Trabajadores cubiertos por una ART y participación en el total nacional. Año 2008	151
<b>Cuadro 2</b>	Aseguradoras de riesgos de trabajo. Trabajadores y empleadores, masa salarial y cuotas.	
	Ciudad de Buenos Aires. Año 2008	151

## ► Seguridad social

### Aseguradoras de Riesgo del Trabajo

La actividad de las ART se inició en el mes de julio de 1996.

La asignación a la jurisdicción política se realiza en base al domicilio asociado al CUIT del empleador.

### Trabajadores cubiertos por ART

Comprende la cantidad de trabajadores cubiertos por el sistema, por empleadores cuyo domicilio de su CUIT corresponda a la C.A.B.A.

### Empleadores cubiertos por ART

Comprende la cantidad de empleadores adheridos al sistema cuyo domicilio de su CUIT corresponda a la C.A.B.A.

### Masa salarial de trabajadores cubiertos por ART

Comprende los valores de la masa salarial.

### Monto de cuotas pactadas por las ART

Corresponde al monto de la cuota pactada por el empleador con la ART.

### Monto de cuotas recaudadas por las ART

Corresponde al monto efectivamente pagado por el empleador a la ART.

**Cuadro 1** Trabajadores cubiertos por una ART y participación en el total nacional. Año 2008

Período	Total país	Ciudad de Buenos Aires	Participación sobre el total nacional (%)
Enero	<b>7.587.551</b>	2.553.204	33,65
Febrero	<b>7.550.602</b>	2.533.779	33,56
Marzo	<b>7.615.942</b>	2.554.225	33,54
Abril	<b>7.631.397</b>	2.550.556	33,42
Mayo	<b>7.722.130</b>	1.934.628	25,05
Junio	<b>7.732.478</b>	2.562.945	33,15
Julio	<b>7.766.834</b>	2.569.682	33,09
Agosto	<b>7.739.194</b>	2.552.578	32,98
Septiembre	<b>7.767.342</b>	2.555.779	32,90
Octubre	<b>7.792.630</b>	2.566.107	32,93
Noviembre	<b>7.770.526</b>	2.578.996	33,19
Diciembre	<b>7.724.153</b>	2.575.144	33,34

**Nota:** la asignación a la jurisdicción política se realiza en base al domicilio asociado al CUIT del empleador.

**Fuente:** Dirección General de Estadística y Censos (Ministerio de Hacienda del GCBA) sobre la base de datos de la Superintendencia de Riesgos del Trabajo.

**Cuadro 2** Aseguradoras de riesgos de trabajo. Trabajadores y empleadores, masa salarial y cuotas. Ciudad de Buenos Aires. Año 2008

Período	Trabajadores	Empleadores	Masa salarial	Cuotas	
				Pactadas	Recaudadas
Cantidad			(Millones de pesos)		
Enero	2.553.204	177.897	8.155.128	155.142	152.846
Febrero	2.533.779	177.921	5.680.248	111.720	109.739
Marzo	2.554.225	178.297	5.634.529	111.881	109.379
Abril	2.550.556	178.704	5.755.034	113.743	110.615
Mayo	1.934.628	179.100	6.094.857	121.468	118.532
Junio	2.562.945	179.897	6.223.591	126.230	124.165
Julio	2.569.682	180.827	6.223.591	181.705	177.209
Agosto	2.552.578	181.371	6.414.783	131.479	129.072
Septiembre	2.555.779	182.432	6.557.291	134.008	131.326
Octubre	2.566.107	183.529	6.688.343	137.324	132.817
Noviembre	2.578.996	184.134	6.791.767	140.681	136.198
Diciembre	2.575.144	184.602	7.484.090	145.418	135.111

**Nota:** la asignación a la jurisdicción política se realiza en base al domicilio asociado al CUIT del empleador.

**Fuente:** Dirección General de Estadística y Censos (Ministerio de Hacienda del GCBA) sobre la base de datos de la Superintendencia de Riesgos del Trabajo.

