

SECinforma

DICIEMBRE 2008

Sistema Estadístico de la Ciudad

DESTACADO DEL MES

La repitencia en los niveles de enseñanza primario y medio de la educación común de la Ciudad de Buenos Aires

Presentación

El **SEC INFORMA**, de la Dirección General de Estadística y Censos del Gobierno de la Ciudad de Buenos Aires pone a su disposición, mensualmente, (sigue)



ÍNDICE

La repitencia en el nivel primario por grado	11
La repitencia en el nivel medio por año de estudio	12
La repitencia en los niveles primario y medio por sector de gestión y por comuna	13

OTROS TEMAS

Familia		Cultura	
Divorcios, uniones civiles	18	Exposiciones y muestras	21
Salud		EPH	
Inmunizaciones	20	Empleo en la Ciudad	22

actualizados temas de interés general.

En el tema central se analiza la repitencia en los niveles de enseñanza primario y medio de la educación común de la Ciudad de Buenos Aires desde una perspectiva cuantitativa, destacando la incidencia de la misma por sector de gestión en las distintas comunas de la Ciudad.

Como es habitual, se brinda información referente a los **indicadores económicos de coyuntura**, entre ellos, la **recaudación y circulación por autopistas**, la **recaudación impositiva**, la **actividad de la construcción**, la **actividad comercial**, el **empleo privado formal**, la **Encuesta de Ocupación Hotelera** y el **mercado inmobiliario**.

La Dirección se ha fijado, entre sus objetivos de gestión de 2009, ampliar las series de información que se comunican a través del **SEC INFORMA**.

Por lo tanto, paulatinamente, se irán incorporando nuevas secciones a la publicación, que mantendrá sus características básicas de gratuidad y de frecuencia mensual.

Cordialmente.

Lic. José M. Donati
Director General

CONTENIDO

Indicadores económicos de coyuntura

Recaudación y circulación por autopistas.....	3
Recaudación impositiva.....	3
Actividad de la construcción.....	6
Actividad comercial.....	8
Empleo privado formal.....	10
Encuesta de ocupación hotelera.....	15
Mercado inmobiliario.....	17

Notas del mes de diciembre

Familia	
Divorcios, uniones civiles y certificados de convivencia.....	18
Salud	
Inmunizaciones.....	20
Cultura	
Exposiciones y muestras.....	21
EPH	
Empleo en la Ciudad.....	22

NOTA CENTRAL

La repitencia en los niveles de enseñanza primario y medio de la educación común de la Ciudad de Buenos Aires.....	11
--	----

Indicadores económicos de coyuntura

Recaudación y circulación por autopistas

Los datos corresponden a las autopistas que tienen puestos de peaje dentro de la Ciudad de Buenos Aires. Los datos de circulación reflejan la cantidad de vehículos pasantes, incluyendo a todos aquellos exentos de pago como ambulancias, policía, bomberos, gendarmería y servicio penitenciario. Los datos de recaudación incluyen los pagos por cabina de peaje y el telepeaje.

Cuadro 1 Autopistas. Recaudación y circulación. Ciudad de Buenos Aires. Enero de 2008/noviembre de 2008 (en pesos y número de vehículos).

Período	Recaudación	Circulación
	Pesos	Vehículos
2008		
Enero	12.270.049	8.867.395
Febrero	12.095.248	8.816.617
Marzo	12.564.410	9.263.842
Abril	13.060.085	9.756.388
Mayo	13.384.419	9.934.810
Junio	12.432.002	9.260.166
Julio	13.373.888	9.997.144
Agosto	13.386.819	9.939.565
Septiembre	13.445.700	9.930.292
Octubre	20.078.905	9.520.149
Noviembre	21.096.290	9.373.957
Variación porcentual		
Noviembre 2008 respecto octubre de 2008	5,1	-1,5
Noviembre 2008 respecto noviembre 2007	57,3	-5,6
Acumulado. ene/noviembre 2008 resp. ene/noviembre 2007	16,9	4,5

Fuente: Dirección General de Estadística y Censos (Ministerio de Hacienda GCBA) sobre la base de datos de AUSA.

Recaudación impositiva

Comprende la recaudación de los principales impuestos y las tasas correspondientes al Gobierno de la Ciudad de Buenos Aires. Se presenta en forma separada la recaudación sobre los ingresos brutos, por su fuerte peso en el total de la recaudación, y porque permite una aproximación a la evolución de la actividad económica de la Ciudad.

Gráfico 1 Recaudación impositiva del Gobierno de la Ciudad de Buenos Aires. Noviembre de 2006/octubre de 2007 y noviembre de 2007/octubre de 2008. Ciudad de Buenos Aires (en miles de pesos)

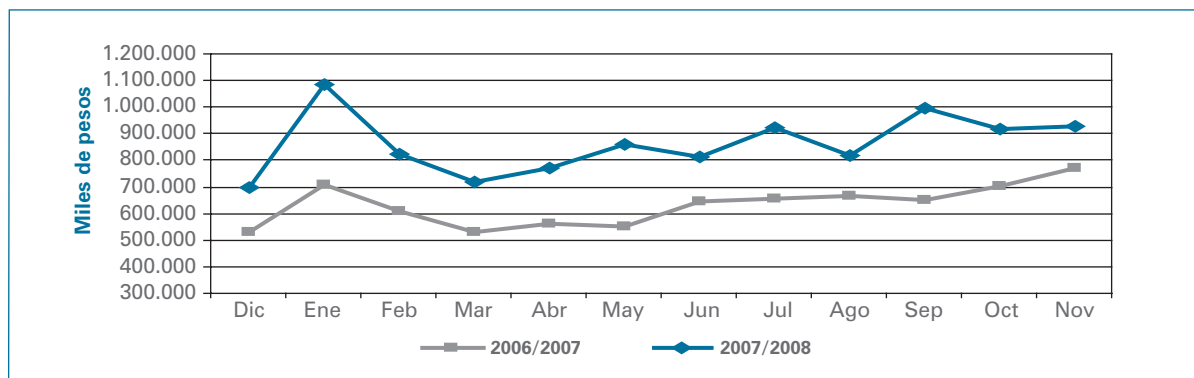

Fuente: AGIP (Ministerio de Hacienda GCBA).

Cuadro 2 Recaudación impositiva del Gobierno de la Ciudad de Buenos Aires. Noviembre de 2007/2008. Total general y por principales impuestos (en millones de pesos y variación porcentual)

Período	Total	Impuesto sobre ingresos brutos	Alum., barrido y limpieza	Patentes de vehículos
2007				
Noviembre	772,6	571,4	65,6	27,9
Diciembre	697,6	508,0	41,5	63,6
2008				
Enero	1.086,1	615,5	341,9	57,6
Febrero	821,2	539,3	38,5	189,3
Marzo	718,9	494,4	125,1	30,7
Abril	769,8	589,8	37,8	85,5
Mayo	857,6	612,1	143,8	34,8
Junio	812,7	624,2	31,2	81,6
Julio	920,7	669,1	135,7	37,3
Agosto	819,6	647,4	27,6	79,8
Septiembre	997,8	737,3	151,3	32,0
Octubre	917,0	698,8	37,3	103,1
Noviembre	928,7	707,6	128,7	25,4
Variación porcentual				
Noviembre 2008 resp. noviembre 2007	20,2	23,8	96,1	-9,0
Acumulado enero/noviembre 2008 Respecto enero/noviembre 2007	36,7	32,5	95,1	31,8

Período	Contribución por publicidad	Ley de sellos	Planes de facilidades	Gravámenes varios y otros
2007				
Noviembre	1,0	22,6	83,5	0,5
Diciembre	2,3	23,5	56,1	2,5
2008				
Enero	0,9	35,3	34,1	0,8
Febrero	0,3	22,3	28,9	2,7
Marzo	6,2	29,1	29,4	3,9
Abril	3,1	17,7	35,3	0,6
Mayo	1,0	30,9	34,1	0,9
Junio	6,7	25,3	40,6	3,1
Julio	2,1	29,5	46,1	0,9
Agosto	1,9	24,9	37,6	0,3
Septiembre	6,1	23,1	45,6	2,5
Octubre	3,9	26,6	46,7	0,6
Noviembre	1,0	30,1	35,5	0,3
Variación porcentual				
Noviembre 2008 resp. noviembre 2007	-0,4	33,3	-57,5	-38,6
Acumulado enero/noviembre 2008 Respecto enero/noviembre 2007	91,6	14,4	18,4	34,8

Nota: dado que el vencimiento de varios impuestos no es mensual no corresponde realizar la comparación noviembre 2008/octubre 2008

Fuente: AGIP (Ministerio de Hacienda GCBA).

Cuadro 3 Distribución porcentual de la recaudación impositiva sobre los ingresos brutos por rama de actividad. Ciudad de Buenos Aires. Noviembre de 2007/2008

Período	Total	Industria manufacturera	Electricidad, gas y agua	Construcción	Comercio	Hoteles y restaurantes
2007						
Noviembre	100,0	18,0	1,1	2,6	21,1	2,3
Diciembre	100,0	20,0	0,9	2,6	21,1	2,2
2008						
Enero	100,0	15,3	0,7	2,4	19,0	1,4
Febrero	100,0	16,4	1,1	2,9	19,5	1,5
Marzo	100,0	16,2	0,9	2,6	19,1	1,4
Abril	100,0	16,6	0,9	2,6	19,2	1,5
Mayo	100,0	16,1	0,9	2,3	20,9	1,7
Junio	100,0	15,3	0,6	2,3	18,2	1,5
Julio	100,0	14,6	0,5	2,4	17,7	1,6
Agosto	100,0	16,0	0,7	2,7	17,7	1,8
Septiembre	100,0	15,1	0,7	2,9	17,5	1,6
Octubre	100,0	15,6	0,6	2,6	19,5	1,6
Noviembre	100,0	12,9	0,5	2,6	17,1	1,4

Período	Transporte almacenaje y comunic.	Establ. y serv. financieros y de seguros	Bienes inmuebles y serv. prof.	Otros servicios	Resto
2007					
Noviembre	12,1	22,0	11,5	5,2	4,0
Diciembre	12,1	20,4	12,1	5,6	3,0
2008					
Enero	12,3	27,2	12,7	3,8	5,2
Febrero	13,6	26,2	10,6	4,0	4,2
Marzo	12,7	27,0	11,6	3,9	4,6
Abril	12,7	26,4	11,7	4,0	4,4
Mayo	13,5	26,0	10,0	4,4	4,2
Junio	10,5	32,7	10,2	4,0	4,4
Julio	12,4	31,3	11,4	4,1	4,0
Agosto	13,0	28,7	10,7	4,4	4,4
Septiembre	11,8	31,8	10,2	4,2	4,2
Octubre	12,5	28,9	12,1	4,1	2,6
Noviembre	11,6	37,7	10,3	3,6	2,3

Fuente: AGIP (Ministerio de Hacienda GCBA).

Actividad de la construcción

En este informe se presentan los datos correspondientes a los permisos de obras de construcción y superficie cubierta, de construcciones nuevas y ampliaciones que fueron solicitados por los profesionales ante la Dirección General de Registro de Obras y Catastro (DGROYC). Este trabajo contiene información de los últimos seis meses y permite tener un indicador de la actividad de la construcción privada en la Ciudad de Buenos Aires y comparar la evolución en el período. En los cuadros no se incluyen los permisos de obras pertenecientes al Instituto de Vivienda de la Ciudad. Para más información ver el Informe de resultados correspondiente en www.estadistica.buenosaires.gob.ar

Cuadro 4 Permisos de construcción solicitados. Total, construcciones nuevas y ampliaciones (en número de permisos, m² y variación porcentual). Ciudad de Buenos Aires. Junio 2008/noviembre 2008

Período	Total		Construcciones nuevas		Ampliaciones	
	Permisos	Superficie (m ²)	Permisos	Superficie (m ²)	Permisos	Superficie (m ²)
2008 Junio	213	216.794	149	201.193	64	15.601
Julio	219	298.603	160	283.952	59	14.651
Agosto	210	254.081	147	237.324	63	16.757
Septiembre	142	103.879	98	89.493	44	14.386
Octubre	187	207.921	138	199.332	49	8.589
Noviembre	167	226.600	121	215.457	46	11.143
Variación porcentual						
Noviembre 08/octubre 08	-10,7	9,0	-12,3	8,1	-6,1	29,7
Noviembre 08/noviembre 07	0,0	62,0	8,0	69,2	-16,4	-11,2
Ene-nov. 08/ene-nov. 07	-11,7	0,6	-14,9	-6,0	-4,6	68,3

Fuente: Dirección General de Estadística y Censos (Ministerio de Hacienda GCBA) sobre la base de datos de la DGROYC (GCBA).

Cuadro 5 Cantidad y superficie cubierta de las viviendas nuevas según categoría, incluidas en los permisos solicitados (en m², número de viviendas y variación porcentual). Ciudad de Buenos Aires. Junio 2008/noviembre 2008

Período	Superficie (m ²)	Total de viviendas	Viviendas nuevas por categoría			
			Sencilla	Confortable	Lujosa	Suntuosa
2008 Junio	177.253	2.063	776	445	296	546
Julio	240.958	2.569	695	625	362	887
Agosto	131.778	1.540	628	346	108	458
Septiembre	79.161	950	202	359	73	316
Octubre	124.032	1.397	473	393	101	430
Noviembre	188.842	1.688	516	308	172	692
Variación porcentual						
Noviembre 08/octubre 08	52,3	20,8	9,1	-21,6	70,3	60,9
Noviembre 08/noviembre 07	102,5	69,1	104,0	-31,1	77,3	244,3
Ene-nov. 08/ene-nov. 07	-12,2	-12,1	-12,4	-21,6	-27,5	2,4

Fuente: Dirección General de Estadística y Censos (Ministerio de Hacienda GCBA) sobre la base de datos de la DGROYC (GCBA).

Cuadro 6 Permisos de construcción solicitados según destino. Total, construcciones nuevas y ampliaciones (en número de permisos y variación porcentual). Ciudad de Buenos Aires. Junio 2008/noviembre 2008

Período	Univivienda			Multivivienda			Otros destinos		
	Total	C. nuevas	Amp.	Total	C. nuevas	Amp.	Total	C. nuevas	Amp.
2008 Junio	27	13	14	137	103	34	49	33	16
Julio	25	6	19	152	128	24	42	26	16
Agosto	45	19	26	108	87	21	57	41	16
Septiembre	29	15	14	86	67	19	27	16	11
Octubre	37	17	20	109	92	17	41	29	12
Noviembre	23	8	15	110	88	22	34	25	9
Variación porcentual									
Noviembre 08/octubre 08	-37,8	-52,9	-25,0	0,9	-4,3	29,4	-17,1	-13,8	-25,0
Noviembre 08/noviembre 07	-30,3	-38,5	-25,0	22,2	25,7	10,0	-22,7	-13,8	-40,0
Ene-nov. 08/ene-nov. 07	-25,8	-24,4	-26,7	-10,7	-14,8	4,3	-2,8	-10,4	11,9

Fuente: Dirección General de Estadística y Censos (Ministerio de Hacienda GCBA) sobre la base de datos de la DGROYC (GCBA).

Cuadro 7 Superficie cubierta de los permisos de construcción solicitados según destino. Total, construcciones nuevas y ampliaciones (en m² y variación porcentual). Ciudad de Buenos Aires. Junio 2008/noviembre 2008

Período	Univivienda			Multivivienda			Otros destinos		
	Total	C. nuevas	Amp.	Total	C. nuevas	Amp.	Total	C. nuevas	Amp.
2008 Junio	5.633	3.559	2.074	179.807	172.925	6.882	31.354	24.709	6.645
Julio	4.170	1.848	2.322	246.327	241.977	4.350	48.106	40.127	7.979
Agosto	7.427	4.668	2.759	135.700	132.528	3.172	110.954	100.128	10.826
Septiembre	5.275	4.084	1.191	77.188	69.217	7.971	21.416	16.192	5.224
Octubre	6.091	4.111	1.980	126.197	124.152	2.045	75.633	71.069	4.564
Noviembre	3.650	1.907	1.743	193.383	187.243	6.140	29.567	26.307	3.260
Variación porcentual									
Noviembre 08/octubre 08	-40,1	-53,6	-12,0	53,2	50,8	200,2	-60,9	-63,0	-28,6
Noviembre 08/noviembre 07	-34,0	-35,6	-32,3	104,9	115,4	-17,2	-26,0	-29,7	27,2
Ene-nov. 08/ene-nov. 07	-30,5	-28,8	-33,1	-11,2	-10,2	-28,3	54,2	16,7	219,7

Fuente: Dirección General de Estadística y Censos (Ministerio de Hacienda GCBA) sobre la base de datos de la DGROYC (GCBA).

Actividad comercial

Se incluye aquí información de las ventas en supermercados y centros de compras. Las ventas totales corresponden al monto total en pesos de las ventas efectuadas a lo largo de cada mes, valuadas al precio de venta en el establecimiento vendedor, incluyendo IVA y neto de bonificaciones o descuentos de cualquier tipo. No se incluyen cargos ni intereses por financiación. La evolución de las series, muestra una alta sensibilidad según el número de fines de semana del mes, y otros factores estacionales tales como festividades, feriados, pagos de aguinaldo, etc.

Con el objeto de aislar el efecto de las variaciones en los precios, se incluyen ambas series a valores constantes, expresadas como índices en base abril 2008=100.

Para su cálculo se utilizan los índices de precios suministrados por INDEC, elaborados para este fin.

Ventas en supermercados

Corresponde a la actividad de las empresas de supermercados que cuentan por lo menos con alguna boca de expendio cuya superficie de venta supere los 300m².

Las ventas en octubre de 2008, fueron realizadas a través de 365 bocas de expendio.

Gráfico 2 Supermercados. Ventas totales en la Ciudad de Buenos Aires. Octubre de 2007/2008 (en millones de pesos para valores corrientes e índice abril 2008=100 para valores constantes)

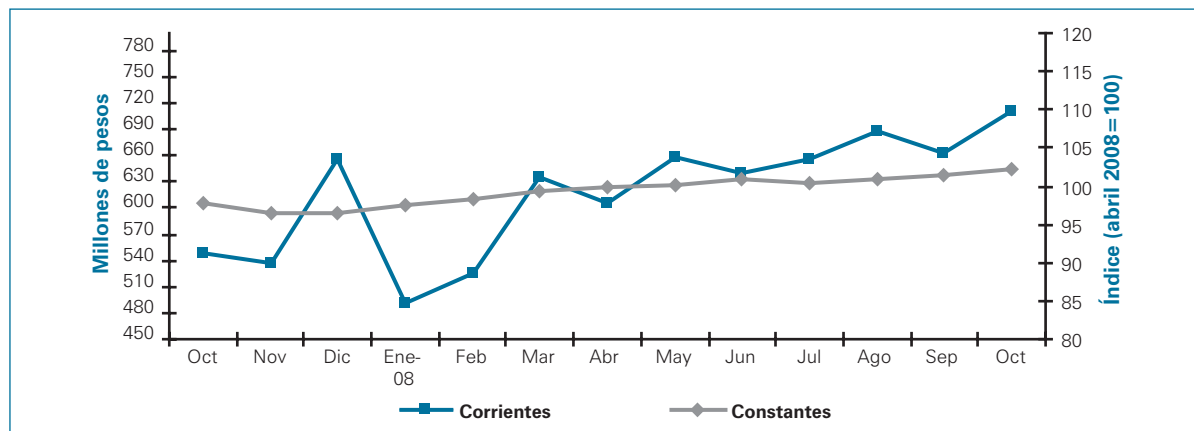

Fuente: Encuesta de supermercados. INDEC.

Ventas en centros de compras (shopping)

Corresponde a la actividad de los centros de compras ubicados en la Ciudad de Buenos Aires. Se incluyen las ventas en aquellos locales que desarrollan una actividad comercial cuya medición sea factible (en términos de volúmenes de venta), sin considerarse las actividades no estrictamente comerciales (Bancos, correos, etc.) ni las góndolas o stands. Tampoco se consideran las ventas de los supermercados que se ubican dentro de los centros de compras.

En octubre de 2008 las ventas fueron realizadas en 17 centros de compras a través de 1159 locales activos.

Gráfico 3 Centros de compras (shopping). Ventas totales en la Ciudad de Buenos Aires. Octubre de 2007/2008 (en millones de pesos para valores corrientes e índice abril 2008=100 para valores constantes)

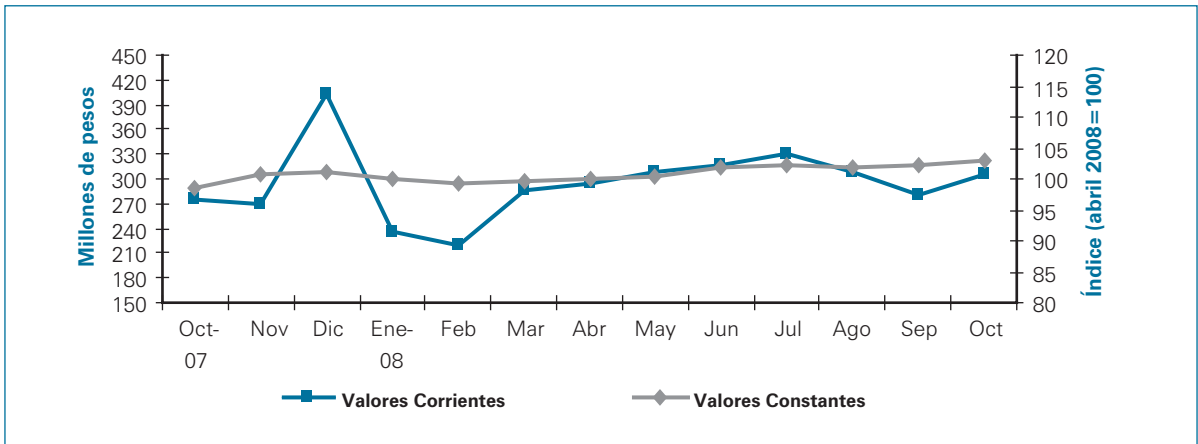

Fuente: Encuesta de Centros de compras. INDEC.

Cuadro 8 Ventas totales efectuadas en supermercados y centros de compras (shopping) de la Ciudad de Buenos Aires. Octubre de 2007/2008 (en millones de pesos) para valores corrientes, índice abril 2008=100 para valores constantes y variación porcentual

Período	Supermercados		Centros de compras	
	Corrientes	Constantes	Corrientes	Constantes
	Millones de pesos	Índice abril 2008=100	Millones de pesos	Índice abril 2008=100
2007				
Octubre	549	97,9	276	98,6
Noviembre	537	96,4	270	100,6
Diciembre	657	96,5	404	101,1
2008				
Enero	491	97,4	236	100,0
Febrero	524	98,3	220	99,2
Marzo	635	99,3	285	99,5
Abril	606	100,0	294	100,0
Mayo	658	100,1	309	100,4
Junio	640	100,8	316	101,7
Julio	656	100,4	332	102,3
Agosto	687	101,0	308	101,8
Septiembre	663	101,5	281	102,3
Octubre	710	102,1	306	103,1
Variación porcentual				
Octubre 2008 respecto sept 2008	7,0	0,6 ¹	8,9	-0,2 ¹
Octubre. 2008 respecto octubre 2007	29,3	4,3 ¹	10,9	4,6 ¹
Acum. ene-oct. 2008 resp. ene-oct. 2007	30,5	5,6 ¹	23,5	2,5 ¹

¹ Las variaciones porcentuales se calculan sobre los valores absolutos.

Fuente: supermercados: Encuesta de Supermercados. INDEC. Centros de Compras: Encuesta de Centros de Compras. INDEC.

Empleo privado formal

La información que se presenta a continuación proviene de la Encuesta de Indicadores Laborales (EIL), un relevamiento mensual realizado por el Ministerio de Trabajo, Empleo y Seguridad Social de la Nación en conjunto con la Dirección General de Estadística y Censos del Gobierno de la Ciudad de Buenos Aires. Tiene como propósito medir la evolución del empleo privado formal de la Ciudad y sus características principales. El universo de la encuesta comprende al conjunto de las empresas privadas pertenecientes a las actividades secundarias y terciarias localizadas en la Ciudad de Buenos Aires y que cuentan con un plantel de 10 y más ocupados registrados en el Sistema de Seguridad Social. Para más información pueden consultarse los Informes de resultados correspondientes en www.estadistica.buenosaires.gov.ar

Cuadro 9 Evolución del empleo privado formal. Ciudad de Buenos Aires. Enero de 2008/noviembre de 2008

Período	Índice base diciembre 2001=100	Variación porcentual		
		Respecto al mes anterior	Respecto a igual mes del año anterior	Respecto a diciembre del año anterior
2008				
Enero	129,4	0,3	4,4	0,3
Febrero	129,9	0,3	4,2	0,6
Marzo	130,3	0,3	4,3	0,9
Abril	131,7	1,1	5,2	2,1
Mayo	132,8	0,8	5,6	2,9
Junio	132,8	0,0	5,3	2,9
Julio	133,4	0,5	5,3	3,4
Agosto	133,8	0,3	5,4	3,7
Septiembre	134,0	0,1	5,1	3,8
Octubre	133,9	-0,1	4,5	3,7
Noviembre	133,1	-0,5	2,9	3,2

Nota: las tasas de variación mensuales contienen un desvío estándar estimado en 0,2.

Fuente: Dirección General de Estudios y Formulación de Políticas de Empleo (MTEySS) - Dirección General de Estadística y Censos (Ministerio de Hacienda GCBA). Encuesta de Indicadores Laborales.

Gráfico 4 Evolución del empleo privado formal. Ciudad de Buenos Aires. Noviembre de 2007/2008

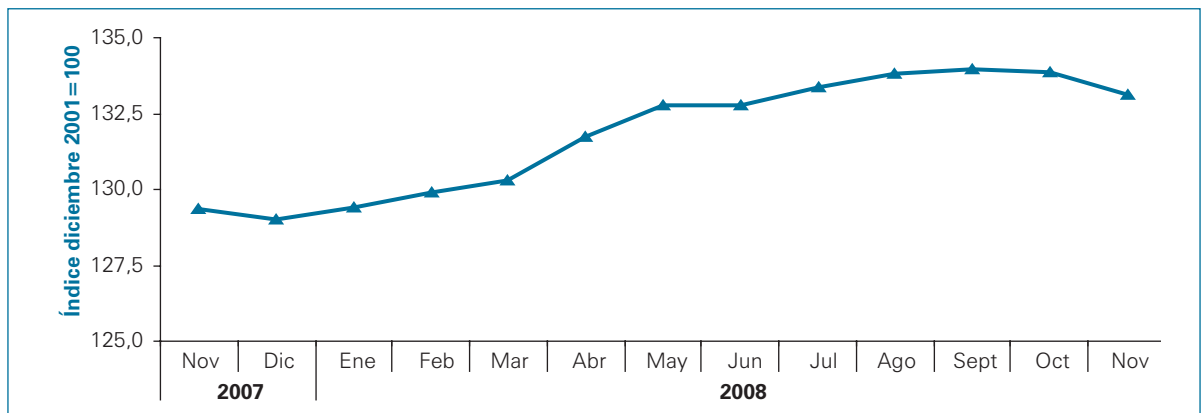

Fuente: Dirección General de Estudios y Formulación de Políticas de Empleo (MTEySS) - Dirección General de Estadística y Censos (Ministerio de Hacienda GCBA). Encuesta de Indicadores Laborales.

La repitencia en los niveles de enseñanza primario y medio de la educación común de la Ciudad de Buenos Aires

Lic. Daniela Roldán



Este trabajo expone, desde una perspectiva cuantitativa, el fenómeno de la repitencia en los niveles primario y medio de la educación común en el año 2007¹, destacando la incidencia de la misma por sector de gestión en las distintas comunas de la Ciudad de Buenos Aires.

La educación común está destinada a la mayor parte de la población y cumple con el objetivo de lograr que la población escolarizada adquiera los conocimientos, las destrezas, las capacidades, las actitudes y los valores que la estructura del sistema educativo contempla en los plazos y en las edades teóricas previstas. Contiene los niveles de enseñanza inicial, primario, medio y superior no universitario.

Asisten a las escuelas de educación común de la Ciudad de Buenos Aires 655.703 alumnos; de este total, 40,7% (267.046 alumnos) está matriculado en el nivel primario, 29,1% (190.493 alumnos) en el nivel medio y el 30,2% (198.164 alumnos) restante se distribuye homogéneamente entre los niveles de enseñanza inicial y superior no universitario.

La distribución de la matrícula de la educación común por sector de gestión muestra que en la Ciudad de Buenos Aires la gestión estatal tiene una participación levemente superior (50,5%) a la del sector privado (49,5%).

La repitencia en el nivel primario por grado

Los alumnos repetidores en el nivel primario de la educación común representan 2,2% del total. En 1° y 4° grado el porcentaje de repetidores supera el prome-

dio del nivel, alcanzando 3,6% y 2,4%, respectivamente. Por el contrario, en 7° grado ese porcentaje es 0,9%. Por otra parte, como se observa en el Gráfico 5, asisten a grados de nivelación 4,2% del total de alumnos del nivel primario.

El porcentaje de repetidores es la proporción de los alumnos repetidores en un grado o año de estudio dado (que cursan por segunda vez o más el mismo grado o año de estudio, por no haberlo promovido en la primera oportunidad) respecto del total de alumnos matriculados de ese mismo grado o año.

Gráfico 5 Educación común. Nivel primario. Porcentaje de alumnos repetidores por grado. Ciudad de Buenos Aires. Año 2007

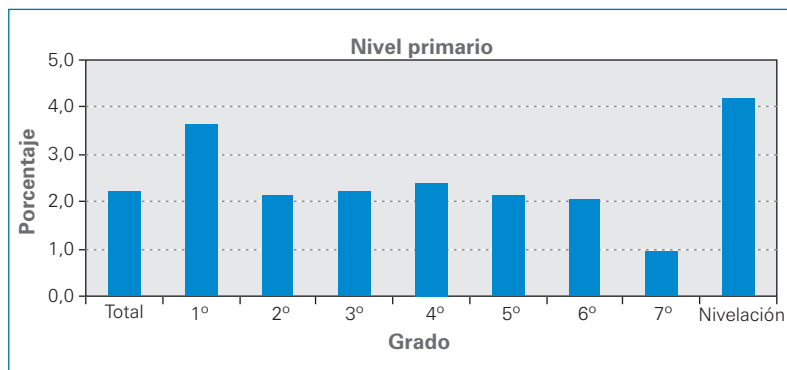

Nota: se incluye información correspondiente a una unidad educativa estatal dependiente de Nación localizada en la Ciudad de Buenos Aires.

Fuente: Ministerio de Educación. Dirección General de Planeamiento. Departamento de Estadística de la Dirección de Investigación, sobre la base de Relevamiento Anual 2007, datos provisorios.

¹ Los datos del Relevamiento Anual 2007 son los últimos disponibles para el análisis de la repitencia.

El **nivel primario** tiene por finalidad garantizar a todos los niños el acceso a un cúmulo de conocimientos básicos y comunes que les permita integrarse plenamente en la vida familiar, escolar y comunitaria. Además, ofrece las herramientas cognitivas necesarias para continuar los estudios en el nivel medio. El nivel primario es obligatorio y comprende la educación de los niños desde los seis hasta los doce años de edad. En la Ciudad de Buenos Aires el nivel primario de la educación común está compuesto por siete grados, aunque en algunos establecimientos estatales también hay grados de nivelación y aceleración destinados a favorecer la plena inclusión educativa de los niños que nunca asistieron a la escuela o que tienen sobreedad².

La repitencia en el nivel medio por año de estudio

El porcentaje de alumnos repetidores en el nivel medio de la educación común es mucho más elevado que en el nivel primario, representando 10,0% del total. Asimismo, en 1° y 2° año ese porcentaje asciende a 14,9% y 13,5%, respectivamente. Sin embargo, como muestra el Gráfico 6, el porcentaje de repetidores en el nivel medio disminuye a medida que avanza el año de estudio, hasta llegar a 0,7% y 0,2% en 5° y 6° año, respectivamente.

Gráfico 6 Educación común. Nivel medio. Porcentaje de alumnos repetidores por año de estudio¹. Ciudad de Buenos Aires. Año 2007

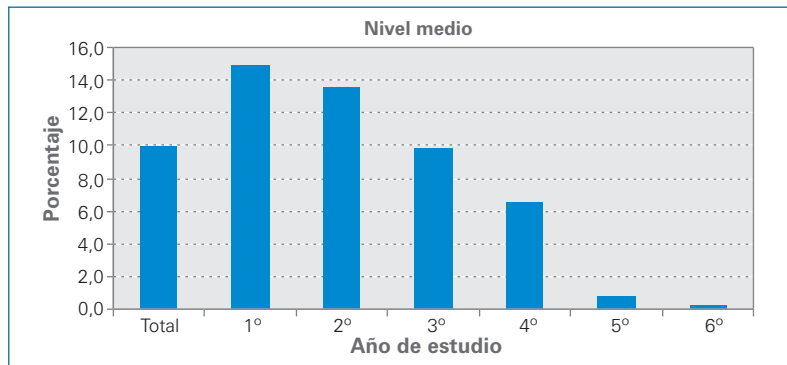

¹ La repitencia en el nivel medio se calculó exclusivamente para los turnos diurnos (mañana y tarde).
Nota: se incluye información correspondiente a unidades educativas dependientes de Nación localizadas en la Ciudad de Buenos Aires.
Fuente: Ministerio de Educación. Dirección General de Planeamiento. Departamento de Estadística de la Dirección de Investigación, sobre la base de Relevamiento Anual 2007, datos provisorios.

El **nivel medio** tiene por objetivo formar a los adolescentes y jóvenes para el ejercicio pleno de la ciudadanía, posibilitar su inserción en el mundo del trabajo y prepararlos para la continuación de los estudios. Este nivel es obligatorio y está destinado a los adolescentes entre trece y diecisiete o dieciocho años de edad que finalizaron el nivel primario. En la Ciudad de Buenos Aires el nivel medio de la educación común comprende las modalidades Bachiller, Comercial y Técnica; éstas, a la vez, tienen diversas orientaciones y especializaciones. La enseñanza media está dividida en dos etapas: la primera, conformada por el Ciclo Básico Común, que se extiende durante tres años; y la segunda, tiene una duración de dos años para las modalidades Bachiller y Comercial y de tres años para la Técnica. Una vez que se finaliza el tercer año se puede elegir la especialidad o cambiar de una modalidad a otra.

La repitencia en los niveles primario y medio por sector de gestión

Al analizar la repitencia por sector de gestión se observa que el porcentaje de repetidores en el nivel primario, al igual que en el

medio, es más alto en el sector estatal que en el privado (Gráficos 7 y 8). Es de destacar que la diferencia de alumnos repetidores entre

ambos sectores de gestión es más aguda en el nivel medio (9,7 puntos porcentuales) que en el primario (2,8 puntos porcentuales).

² La sobreedad se refiere a la situación de los alumnos que tienen una edad mayor a la considerada teórica para el grado o año de estudio que cursan; de modo que comprende la repitencia, los abandonos transitorios y los ingresos tardíos.

El **sector de gestión** alude a la responsabilidad de la gestión de los servicios educativos. Estatal: servicios administrados directamente por el Estado. Privado: servicios administrados por instituciones privadas o personas particulares. Los establecimientos privados pueden ser o no subvencionados por el Estado.

Gráfico 7 Educación común. Nivel primario. Porcentaje de alumnos repetidores por sector de gestión. Ciudad de Buenos Aires. Año 2007



Gráfico 8 Educación común. Nivel medio. Porcentaje de alumnos repetidores por sector de gestión¹. Ciudad de Buenos Aires. Año 2007



Nota: se incluye información correspondiente a una unidad educativa estatal dependiente de Nación localizada en la Ciudad de Buenos Aires.

Fuente: Ministerio de Educación. Dirección General de Planeamiento. Departamento de Estadística de la Dirección de Investigación, sobre la base de Relevamiento Anual 2007, datos provisorios.

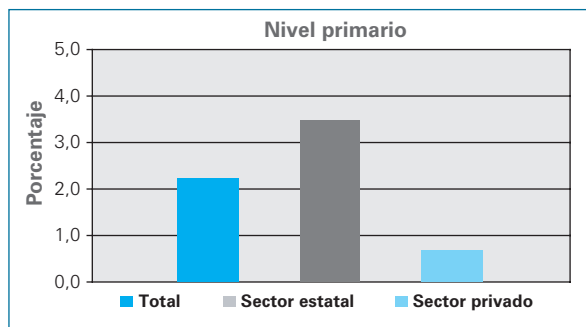
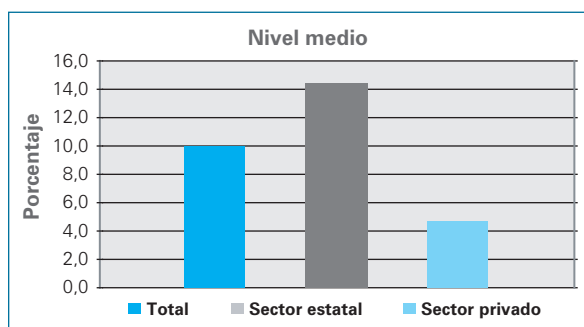
¹ La repitencia en el nivel medio se calculó exclusivamente para los turnos diurnos (mañana y tarde).

Nota: se incluye información correspondiente a unidades educativas dependientes de Nación localizadas en la Ciudad de Buenos Aires.

Fuente: Ministerio de Educación. Dirección General de Planeamiento. Departamento de Estadística de la Dirección de Investigación, sobre la base de Relevamiento Anual 2007, datos provisorios.

La repitencia en los niveles primario y medio por sector de gestión y comuna

El porcentaje de alumnos repetidores en los niveles primario y medio presenta desigualdades entre las distintas comunas de la Ciudad.

En las Comunas 13 (Belgrano, Colegiales, Núñez), 14 (Palermo) y 2 (Recoleta) los alumnos repetido-

res en el nivel primario representan 1,0%, 0,9% y 1,3%, respectivamente; mientras que, por el contrario, en las Comunas 1 (Constitución, Monserrat, Puerto Madero, Retiro, San Nicolás, San Telmo), 4 (Barracas, Boca, Nueva Pompeya,

Parque Patricios), 7 (Flores, Parque Chacabuco) y 8 (Villa Lugano, Villa Riachuelo, Villa Soldati) los mismos oscilan entre 2,9% (Comuna 1) y 3,8% (Comuna 4), superando el promedio del nivel (2,2%).

Al analizar la repitencia en el nivel primario por sector de gestión, como se observa en el Mapa 1, se destacan las Comunas 1, 4, 7 y 8, donde el porcentaje de repetidores del sector estatal asciende a 4,7%, 4,9%, 3,9% y 3,8%, respectivamente. Por otra parte, en la Comuna 7 el porcentaje de repetidores del sector privado alcanza 2,7%, situándose por encima de la media del sector (0,7%).

En las Comunas 2, 3 (Balvanera, San Cristóbal), 4, 5 (Almagro, Boedo), 6 (Caballito), 8 y 15 (Agronomía, Chacarita, Parque Chas, Paternal, Villa Crespo, Villa Ortúzar) el porcentaje de repetidores en el nivel medio supera el promedio del nivel, variando entre 10,2% (Comuna 15) y 14,8% (Comuna 6).

Al observar la repitencia en el nivel medio por sector de gestión (Mapa 2) es significativo el porcentaje de repetidores del sector estatal en las Comunas 2, 4, 5, 6, 11 (Villa del Parque, Villa Devoto, Villa General Mitre, Villa Santa Rita), 12 (Coghlan, Saavedra, Villa Pueyrredón, Villa Urquiza) y 14, donde los mismos representan 16,1%, 16,4%, 17,6%, 22,2%, 16,4%, 18,9% y 15,0%, respectivamente. En sentido contrario, sobresale la Comuna 10 (Floresta, Monte Castro, Vélez Sársfield, Versailles, Villa Luro, Villa Real), donde se presenta el porcentaje más bajo de repetidores del sector estatal (5,0%). Sin embargo, en dicha comuna el porcentaje de repetidores del sector privado alcanza 6,4%; siendo, de este modo, la única comuna donde la repitencia de este sector es más elevada que la del estatal.

Mapa 1 Educación común. Nivel primario. Porcentaje de alumnos repetidores por sector de gestión y comuna. Ciudad de Buenos Aires. Año 2007

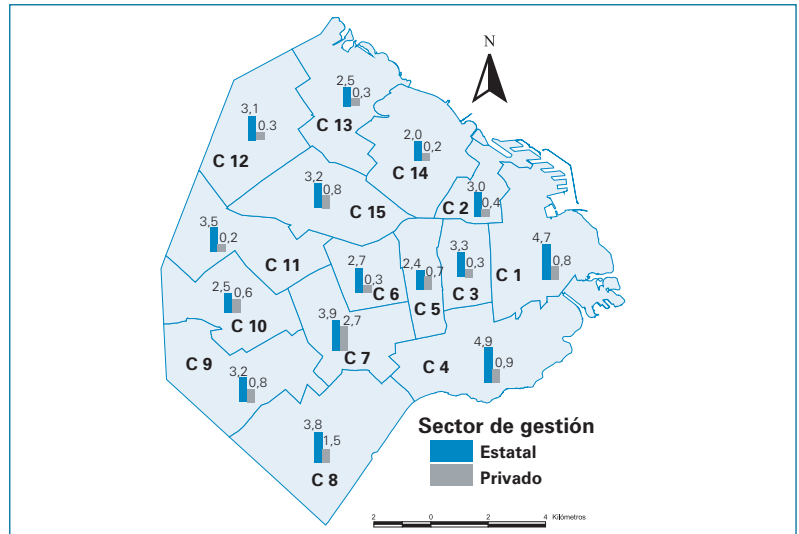

Nota: se incluye información correspondiente a una unidad educativa estatal dependiente de Nación localizada en la Ciudad de Buenos Aires.

Fuente: Ministerio de Educación, Dirección General de Planeamiento. Departamento de Estadística de la Dirección de Investigación, sobre la base de Relevamiento Anual 2007, datos provisorios.

Mapa 2 Educación común. Nivel medio (turnos diurnos). Porcentaje de alumnos repetidores por sector de gestión y comuna. Ciudad de Buenos Aires. Año 2007

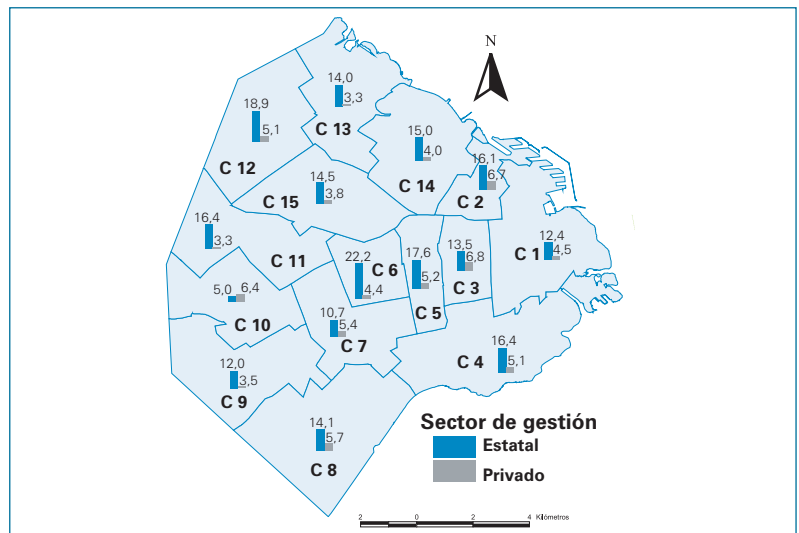

Nota: se incluye información correspondiente a unidades educativas dependientes de Nación localizadas en la Ciudad de Buenos Aires.

Fuente: Ministerio de Educación, Dirección General de Planeamiento. Departamento de Estadística de la Dirección de Investigación, sobre la base de Relevamiento Anual 2007, datos provisorios.

Encuesta de Ocupación Hotelera

Esta información proviene de la Encuesta de Ocupación Hotelera (EOH), cuyo relevamiento mensual es realizado por la Dirección General de Estadística y Censos del Gobierno de la Ciudad de Buenos Aires a partir de julio de 2002. La misma tiene por objetivo conocer las características generales del sector, en lo referido a la cantidad de habitaciones y plazas disponibles a la venta y efectivamente ocupadas, destino de los pasajeros en los meses de mayor afluencia turística, tarifa promedio por categoría y personal ocupado de los puestos de trabajo más representativos del sector. La EOH releva la **totalidad** de los establecimientos hoteleros de la Ciudad de Buenos Aires categorizados como 3, 4 y 5 estrellas, hoteles boutique y apart hoteles, más una **muestra representativa** de los hoteles categorizados como 1 y 2 estrellas, hostels, residenciales y sindicales.

Cuadro 10 Tasa de ocupación de habitaciones¹ por categoría hotelera. Ciudad de Buenos Aires. Octubre 2007/2008 (en porcentaje).

Período	Categoría									
	Hoteleros ²							Parahoteleros ²		
	Total	1 y 2 *	3 *	4 *	5 *	Apart	Boutique	Total	Hostel	Otros/ resto
2007										
Octubre	74,9	59,4	71,8	80,2	83,6	67,9	67,4	44,6	---	44,6
Noviembre	79,2	64,8	77,0	86,7	85,5	66,5	76,7	44,5	---	44,5
Diciembre	67,0	53,9	63,6	70,6	77,4	56,6	61,9	39,8	---	39,8
2008										
Enero	60,3	49,1	58,7	63,2	69,2	52,6	53,1	39,3	---	39,3
Febrero	65,6	55,0	65,6	68,3	73,5	54,5	64,0	39,6	---	39,6
Marzo	69,7	57,2	67,7	73,4	79,5	61,0	63,5	39,2	---	39,2
Abril	68,1	58,5	67,4	70,8	76,6	59,0	55,0	40,7	---	40,7
Mayo	67,4	54,2	68,2	73,3	72,3	61,2	56,6	42,3	---	42,3
Junio	61,2	53,7	60,5	66,4	63,2	59,5	46,6	42,1	---	42,1
Julio	70,7	69,9	71,8	76,8	66,1	66,5	56,3	48,4	---	48,4
Agosto ³	66,6	60,1	68,2	72,7	66,8	58,0	55,7	46,3	---	46,3
Septiembre ³	67,4	57,6	67,4	73,9	68,8	65,5	55,1	46,2	---	46,2
Octubre ³	67,8	58,7	66,3	73,5	71,9	62,2	54,9	47,8	---	47,8

¹ Es la relación entre las habitaciones ocupadas y las habitaciones disponibles. Surge de dividir la cantidad de las primeras sobre la cantidad de las segundas.

² **Establecimientos hoteleros** son aquellos categorizados como hoteles de 1, 2, 3, 4 y 5 estrellas, boutique y apart hoteles, mientras que los **establecimientos parahoteleros**, incluyen hoteles sindicales, hostel, cabañas, bungalows, hospedajes, bed & breakfast, hosterías, residenciales, etc.

³ Valores provisorios.

Nota: los datos representan la totalidad de los establecimientos para todas las categorías hoteleras. A partir del año 2007, los hoteles correspondientes a la categoría de una y dos estrellas, fueron seleccionados en forma conjunta para la muestra, por consecuencia los datos se exponen unificados. También se publican a partir de 2007 los datos correspondientes a boutique y resto de parahoteleros (residenciales y sindicales). En el caso particular de los hostels, no se publica la tasa de ocupación de habitaciones por tratarse de establecimientos que prestan el servicio de alojamiento en habitaciones semiprivadas o comunes.

Fuente: Dirección General de Estadística y Censos (Ministerio de Hacienda GCBA). Encuesta de Ocupación Hotelera (EOH).

Cuadro 11 Tasa de ocupación de plazas¹ por categoría hotelera. Ciudad de Buenos Aires. Octubre 2007/2008 (en porcentaje).

Período	Categoría									
	Hoteleros ²						Parahoteleros ²			
	Total	1 y 2 *	3 *	4 *	5 *	Apart	Boutique	Total	Hostel	Otros/resto
2007										
Octubre	58,0	48,3	58,2	62,2	63,5	50,3	58,9	39,8	45,2	38,0
Noviembre	61,0	53,4	61,7	66,4	64,6	48,3	65,8	42,5	52,3	39,1
Diciembre	53,3	43,7	52,6	55,9	62,9	41,4	55,7	37,2	48,8	33,3
2008										
Enero	48,5	42,7	47,8	52,0	55,3	35,8	46,9	37,9	45,6	34,9
Febrero	52,1	47,3	53,1	55,4	58,2	35,8	56,1	38,4	49,4	34,1
Marzo	54,8	49,1	54,0	58,3	60,7	43,0	57,2	39,1	46,3	36,2
Abril	52,2	50,0	52,6	54,9	56,4	40,7	47,1	37,5	37,3	37,6
Mayo	52,3	46,2	54,7	56,8	54,2	42,8	49,2	38,9	39,9	38,5
Junio	47,2	44,0	48,2	51,7	47,6	39,9	41,0	38,4	40,9	37,4
Julio	57,8	58,6	60,9	64,3	52,7	45,0	51,1	45,9	49,4	44,4
Agosto ³	52,6	51,4	54,4	58,6	51,0	39,1	49,4	43,3	44,3	42,9
Septiembre ³	52,3	47,9	53,0	57,8	52,8	43,8	48,3	42,2	43,7	41,5
Octubre ³	52,0	49,9	52,0	56,7	52,9	42,7	46,9	42,4	45,4	41,2

¹ Es la relación entre las plazas ocupadas y las plazas disponibles. Surge de dividir la cantidad de las primeras sobre la cantidad de las segundas.

² **Establecimientos hoteleros** son aquellos categorizados como hoteles de 1, 2, 3, 4 y 5 estrellas, boutique y apart hoteles, mientras que los **establecimientos parahoteleros**, incluyen hoteles sindicales, hostel, cabañas, bungalows, hospedajes, bed & breakfast, hosterías, residenciales, etc.

³ Valores provisorios.

Nota: los datos representan la totalidad de los establecimientos para todas las categorías hoteleras. A partir del año 2007, los hoteles correspondientes a la categoría de una y dos estrellas, fueron seleccionados en forma conjunta para la muestra, por consecuencia los datos se exponen unificados. También se publican a partir de 2007 los datos correspondientes a hostel, boutique y resto de parahoteleros (residenciales y sindicales).

Fuente: Dirección General de Estadística y Censos (Ministerio de Hacienda GCBA). Encuesta de Ocupación Hotelera (EOH).

Cuadro 12 Tarifa promedio¹ por categoría hotelera. Ciudad de Buenos Aires. Octubre 2007/2008 (en pesos).

Período	Categoría							
	Hoteleros ²					Parahoteleros ²		
	1 y 2 *	3 *	4 *	5 *	Apart	Boutique	Hostel	Otros/resto
2007								
Octubre	89,9	159,9	250,1	624,7	200,3	347,3	40,6	66,5
Noviembre	93,9	162,8	248,1	619,8	204,3	336,9	37,1	68,4
Diciembre	98,1	159,7	235,7	629,1	203,9	291,5	36,6	65,1

continúa

Cuadro 12 continuación

Período	Categoría							
	Hoteleros ²					Parahoteleros ²		
	1 y 2 *	3 *	4 *	5 *	Apart	Boutique	Hostel	Otros/resto
2008								
Enero	97,2	162,3	230,3	581,9	202,0	344,8	39,0	60,4
Febrero	104,3	161,2	222,2	589,5	205,5	374,7	38,3	66,1
Marzo	103,1	168,5	237,3	645,2	216,7	405,1	37,9	66,2
Abril	103,9	168,2	243,8	622,9	223,4	369,0	39,1	61,5
Mayo	105,5	169,7	254,3	654,4	224,5	374,5	40,3	64,1
Junio	112,4	171,3	243,2	565,7	224,0	340,3	39,8	67,1
Julio	114,7	182,3	248,1	548,0	229,3	358,8	40,6	68,1
Agosto ³	117,2	190,2	248,3	574,5	229,5	368,6	43,1	67,1
Septiembre ³	120,5	188,4	252,5	597,3	228,3	389,6	66,4	67,2
Octubre ³	119,0	200,3	294,8	689,0	244,7	410,0	51,0	69,9

¹ Es el total facturado por alojamiento en el mes de referencia dividido el total de habitaciones vendidas en el mismo mes, excepto en el caso de los hostels, donde el valor de la tarifa es el promedio de lo cobrado por persona/por cama en el mes.

² El precio está expresado en pesos y no incluye el impuesto al valor agregado.

³ **Establecimientos hoteleros** son aquellos categorizados como hoteles de 1, 2, 3, 4 y 5 estrellas, boutique y apart hoteles, mientras que los **establecimientos parahoteleros**, incluyen hoteles sindicales, hostel, cabañas, bungalows, hospedajes, bed & breakfast, hosterías, residenciales, etc.

³ Valores provisorios.

Nota: los datos representan la totalidad de los establecimientos para todas las categorías hoteleras. A partir del año 2007, los hoteles correspondientes a la categoría de una y dos estrellas, fueron seleccionados en forma conjunta para la muestra, por consecuencia los datos se exponen unificados. También se publican a partir de 2007 los datos correspondientes a hostel, boutique y resto de parahoteleros (residenciales y sindicales).

Fuente: Dirección General de Estadística y Censos (Ministerio de Hacienda GCBA). Encuesta de Ocupación Hotelera (EOH).

Mercado inmobiliario

Se incluye la información de los actos notariales (discriminando escrituras e hipotecas) y actos judiciales transferenciales de dominio (propiedad), que fueron anotadas en el Registro de la Propiedad Inmueble de la Ciudad de Buenos Aires. Estos datos permiten una aproximación a la evolución del mercado inmobiliario.

Cuadro 13 Mercado inmobiliario. Actos notariales y actos judiciales transferenciales de dominio anotados en el Registro de la Propiedad Inmueble. Ciudad de Buenos Aires. Enero de 2008/noviembre de 2008 (en cantidad y variación porcentual)

Período	Actos notariales			Actos judiciales transf. de dominio
	Total	Escrituras traslativas de dominio	Hipotecas	
2008				
Enero	11.994	11.118	876	953
Febrero	6.201	5.725	476	1.175
Marzo	7.028	6.509	519	1.449
Abril	8.317	7.714	603	1.787
Mayo	9.089	8.461	628	1.863
Junio	8.760	8.134	626	1.706
Julio	9.774	9.081	693	1.852
Agosto	8.691	8.067	624	1.202
Septiembre	9.465	8.726	739	1.809
Octubre	9.400	8.695	705	1.769
Noviembre	8.071	7.541	530	1.864
Variación porcentual				
Noviembre de 2008 respecto octubre 2008	-14,1	-13,3	-24,8	5,4
Noviembre de 2008 respecto noviembre de 2007	-18,2	-17,2	-30,5	-13,4
Acum. ene/noviembre 2008 resp. ene/noviembre 2007	-0,7	0,1	-10,0	-6,1

Fuente: Dirección General de Estadística y Censos (Ministerio de Hacienda GCBA), sobre la base de datos del Registro de la Propiedad Inmueble.

Familia

Divorcios, uniones civiles y certificados de convivencia

En este informe se presentan los datos correspondientes a la evolución de los divorcios vinculares, las uniones civiles y los certificados de convivencia inscriptos en la Dirección General del Registro del Estado Civil y Capacidad de las Personas del GCBA. Estos datos se recogen desde el año 1987 en el caso de los divorcios, desde julio de 2003 para las uniones civiles y desde enero de 2007 para los certificados de convivencia y se dan a conocer mensualmente en este boletín.

De la información que se presenta, el Cuadro 14 muestra el comportamiento de las uniones civiles desagregada por el tipo de pareja y de los certificados de convivencia¹ desde noviembre de 2007 hasta noviembre de 2008 inclusive. Merece la pena destacar el crecimiento de las uniones civiles entre varones en los últimos tres meses del período analizado.

El Cuadro 15 y el Gráfico 9 muestran la evolución mensual de los divorcios vinculares inscriptos en los últimos trece meses. Se puede observar que en la mayoría de los meses se registran entre 600 y 800 divorcios, excepto en los meses de enero (por la feria judicial), febrero y agosto que presentan frecuencias inferiores a 500 casos.

Cuadro 14 Uniones civiles por composición de la pareja y certificados de convivencia emitidos. Ciudad de Buenos Aires. Noviembre 2007/2008

Año y mes		Uniones civiles			Certificados de convivencia	
		Total	Composición de la pareja			
			Mujer-Varón	Varón-Varón		Mujer-Mujer
2007	Noviembre	45	37	3	5	867
	Diciembre	39	31	3	5	583
2008	Enero	33	25	7	1	774
	Febrero	37	28	7	2	865
	Marzo	37	30	4	3	879
	Abril	38	29	4	5	997
	Mayo	46	35	8	3	991
	Junio	20	17	3	-	805
	Julio	18	12	5	1	933
	Agosto	22	18	1	3	963
	Septiembre	43	25	15	3	1.060
	Octubre	29	14	12	3	1.005
	Noviembre	32	19	11	2	844

Fuente: Ministerio de Justicia y Seguridad. Subsecretaría de Justicia. Dirección General del Registro del Estado Civil y Capacidad de las Personas.

¹ Es la constancia emitida por el Registro de la Personas en el ámbito de la C.A.B.A. a los efectos de acreditar las uniones de hecho. Dicho certificado permite acceder a beneficios de la Seguridad Social, del Sistema de Salud y diversas tramitaciones civiles.

Cuadro 15 Divorcios vinculares inscriptos según mes.
Ciudad de Buenos Aires. Noviembre 2007/2008

Año y mes	Divorcios vinculares inscriptos
2007	
Noviembre	814
Diciembre	683
2008	
Enero	159
Febrero	476
Marzo	602
Abril	640
Mayo	712
Junio	631
Julio	596
Agosto	385
Septiembre	647
Octubre	736
Noviembre	672

La ley 23.515 de divorcio vincular del año 1987 permite a los cónyuges divorciados contraer nuevas nupcias. Por su parte las uniones civiles se reconocen en la Ciudad a partir de la sanción de la Ley 1.004 de diciembre de 2002 y de su Decreto Reglamentario 556 de mayo de 2003. Se entiende por unión civil a la unión conformada libremente por dos personas con independencia de su sexo y orientación sexual.

Fuente: Ministerio de Justicia y Seguridad, Subsecretaría de Justicia, Dirección General del Registro del Estado Civil y Capacidad de las Personas.

Gráfico 9 Divorcios vinculares inscriptos según mes. Ciudad de Buenos Aires. Noviembre 2007/2008

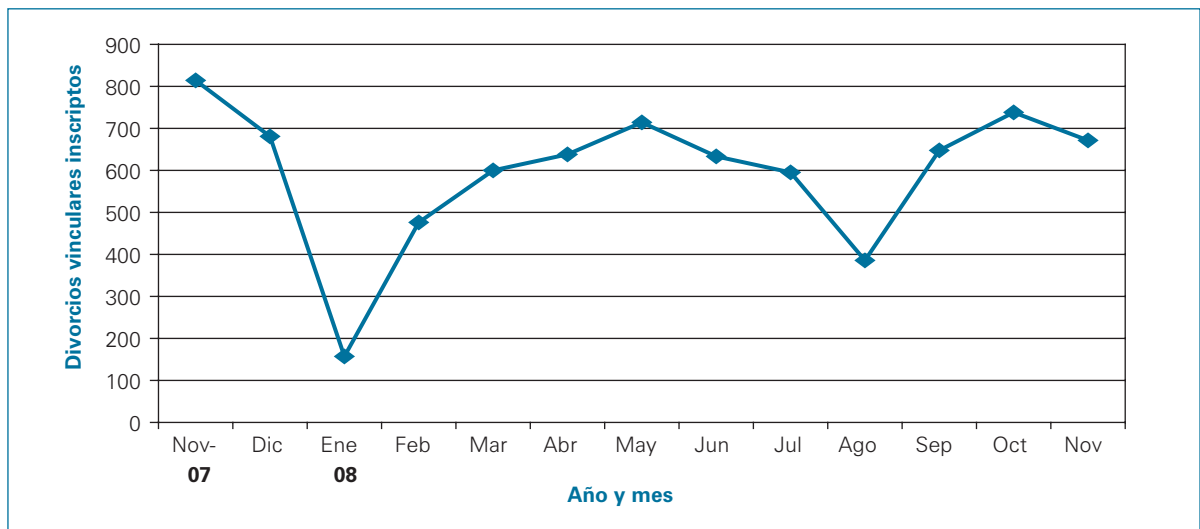

Fuente: Ministerio de Justicia y Seguridad, Subsecretaría de Justicia, Dirección General del Registro del Estado Civil y Capacidad de las Personas.

Salud Inmunizaciones

La información que se presenta a continuación corresponde a las vacunas aplicadas en los vacunatorios del Gobierno de la Ciudad de Buenos Aires por lugar de residencia durante el primer semestre de 2008.

Cuadro 16 Vacunas aplicadas en los vacunatorios del Gobierno de la Ciudad de Buenos Aires por lugar de residencia según vacuna. Ciudad de Buenos Aires. 1° semestre 2008

Vacuna	Total	Residentes	No residentes
Total	608.688	411.525	197.163
Porcentaje	100,0	67,6	32,4
Antigripal	59.518	41.051	18.467
Antihepatitis A	26.671	18.208	8.463
Antihepatitis B	120.483	81.178	39.305
BCG	30.404	16.914	13.490
Sabin	97.292	68.832	28.460
Cuádruple/cuádruple acelular	71.411	49.978	21.433
Triple viral	51.295	36.832	14.463
Doble viral	8.185	4.423	3.762
Doble adultos	92.971	62.079	30.892
Triple/triple acelular	19.367	14.246	5.121
PPD	18.134	10.764	7.370
Salk	610	276	334
Quíntuple acelular	1.524	601	923
Antivaricela	933	624	309
Antimeningococo	863	470	393
Antimeningococo conjugada	218	47	171
Haemophilus	477	155	322
Antineumococo	3.354	1.792	1.562
Antineumococo conjugada	369	108	261
Gamma antitetánica	1.040	778	262
Gamma inespecífica	41	34	7
Gammaglobulina hepatitis B	83	71	12
Rotavirus	527	192	335
Otras	2.918	1.872	1.046

Nota: BCG: Bacilo Calmette-Guerin.

PPD: Derivado Proteico Purificado.

Fuente: Ministerio de Salud. Dirección de Estadísticas para la Salud-Sistema Estadístico Ampliado

Gráfico 10 Vacunas aplicadas en los vacunatorios del Gobierno de la Ciudad de Buenos Aires por lugar de residencia. Ciudad de Buenos Aires. 1° semestre 2008

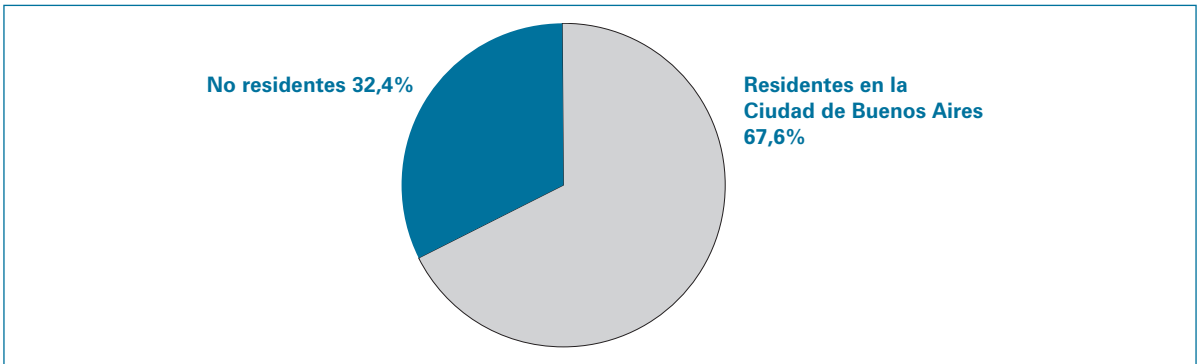

Fuente: Ministerio de Salud. Dirección de Estadísticas para la Salud-Sistema Estadístico Ampliado

Cultura Exposiciones y muestras

A continuación se presenta información sobre la cantidad de actividades y asistentes a exposiciones y muestras realizadas en la Ciudad, ofrecidas por diferentes organismos del Ministerio de Cultura del GCBA durante el período enero/septiembre del año 2008.

El Gráfico 11 presenta una comparación de la cantidad de asistentes con igual período de 2007 desagregado por mes. Se observa que en casi todos los meses de 2008 (excepto enero y agosto), se registra mayor asistencia que en el año anterior.

El Gráfico 12 muestra la participación relativa de los diferentes organismos en el total de exposiciones y muestras ofrecidas por los mismos. Los centros culturales barriales concentran la mitad del total de estas actividades, el resto se distribuye casi en partes iguales entre el Centro Cultural Recoleta y los museos dependientes de la Dirección General de Museos (GCBA).

Gráfico 11 Asistentes a exposiciones y muestras en organismos dependientes del GCBA según mes. Ciudad de Buenos Aires. Enero/septiembre. Años 2007/2008

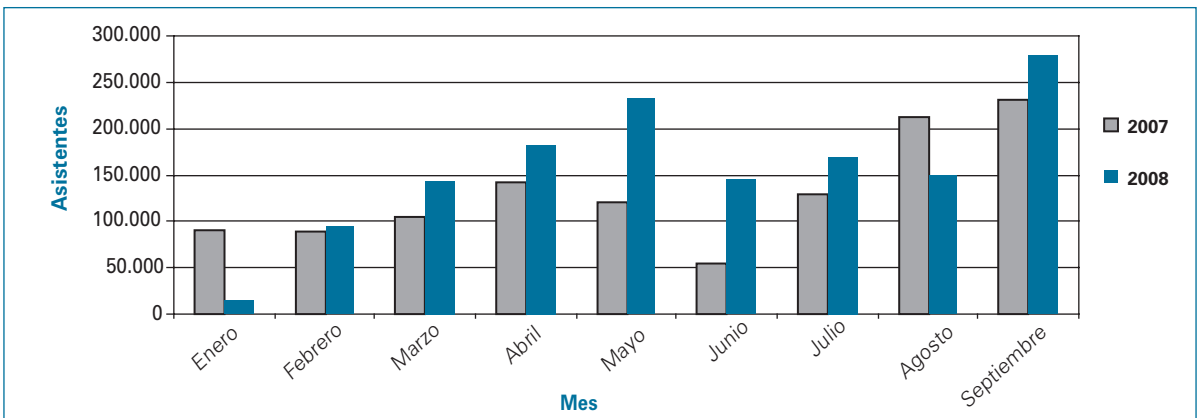

Nota: para el año 2007 no están incluidos los asistentes a las exposiciones y muestras ofrecidas por los centros culturales dependientes del Programa Cultural en Barrios.

Fuente: Dirección General de Estadística y Censos (Ministerio de Hacienda GCBA) sobre la base de datos del Ministerio de Cultura.

Gráfico 12 Distribución porcentual de las exposiciones y muestras realizadas por organismo del GCBA. Ciudad de Buenos Aires. Enero/septiembre. Año 2008.

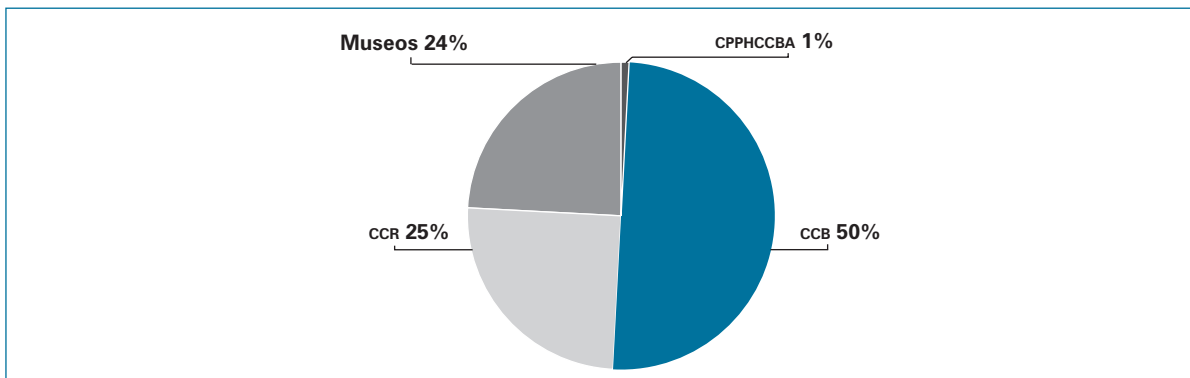

Nota: Ccb: Centros culturales barriales; CCR: Centro Cultural Recoleta; CPPHCCBA: Comisión para la Preservación del Patrimonio Histórico Cultural de la Ciudad de Buenos Aires.

Se incluyeron sólo aquellos organismos del GCBA que tienen exposiciones y muestras en su oferta de actividades culturales. El Centro Cultural General San Martín y el Instituto Histórico de la Ciudad no reportaron actividades de exposiciones y muestras durante este período.

Fuente: Dirección General de Estadística y Censos (Ministerio de Hacienda GCBA) sobre la base de datos del Ministerio de Cultura.

Empleo en la Ciudad de Buenos Aires

Se incluye aquí un conjunto seleccionado de indicadores que provienen de la Encuesta Permanente de Hogares (EPH) con el propósito de difundir información que sintetiza la situación y evolución del empleo en la Ciudad de Buenos Aires.

Se presentan asimismo datos correspondientes a otros aglomerados relevados por la encuesta para tener información que contextualice la situación de la Ciudad.

Cuadro 17 Tasas de actividad, empleo, desocupación, subocupación horaria demandante y no demandante Ciudad de Buenos Aires, Partidos del Conurbano, GBA y total de aglomerados urbanos. 3° trimestre 2008

Indicadores básicos del mercado laboral	Ciudad de Bs. As.	Partidos del Conurbano	GBA	Total aglomerados urbanos
Tasa de actividad	53,7	46,3	48,0	45,7
Tasa de empleo	50,8	41,9	43,9	42,1
Tasa de desocupación	5,3	9,7	8,5	7,8
Tasa de subocupación horaria	7,3	10,6	9,8	9,2
Subocupación horaria demandante	4,0	7,2	6,4	6,3
Subocupación horaria no demandante	3,3	3,4	3,4	2,9

Nota: las tasas de actividad y empleo se calculan como porcentaje sobre la población total. Las tasas de desocupación y subocupación horaria se calculan como porcentaje sobre la población económicamente activa.

Fuente: INDEC - Encuesta Permanente de Hogares (EPH)

Gráfico 13 Evolución de la tasa de empleo. Ciudad de Buenos Aires y total de aglomerados urbanos. Mayo 2001/3° trimestre de 2008. (Serie EPH puntual y continua)³

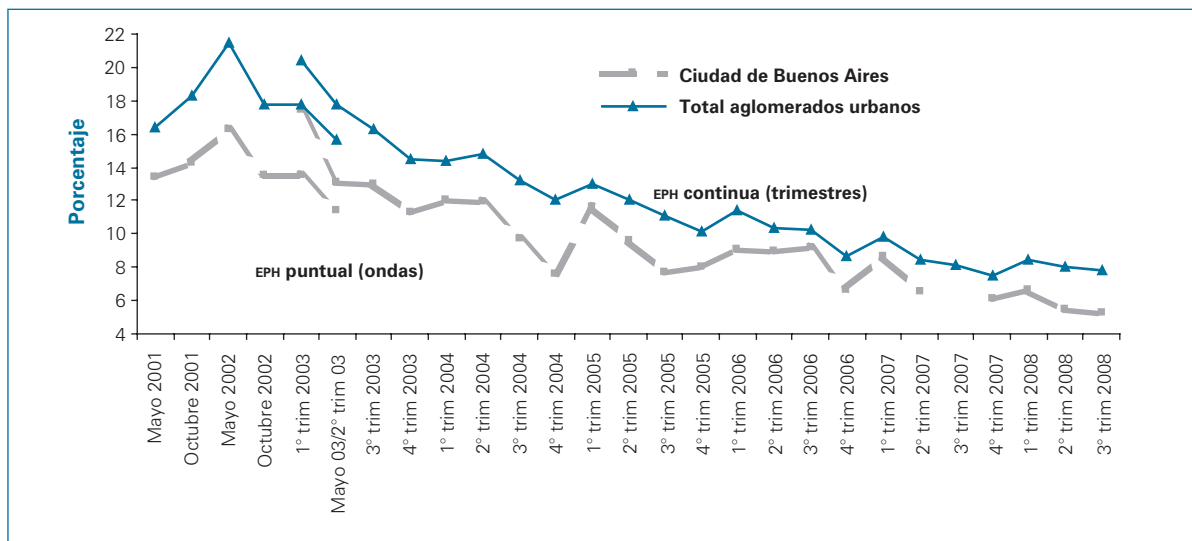

³ A partir del año 2003 se modifica la modalidad de relevamiento de la EPH. Hasta mayo de 2003 se efectuaban dos mediciones puntuales (mayo y octubre), luego se comienza a realizar un relevamiento continuo que produce resultados, según el tema, con frecuencia trimestral o semestral.
Fuente: INDEC - Encuesta Permanente de Hogares (EPH)

Gráfico 14 Evolución de la tasa de empleo. Ciudad de Buenos Aires y total de aglomerados urbanos. Mayo 2001/3° trimestre de 2008. (Serie EPH puntual y continua)³

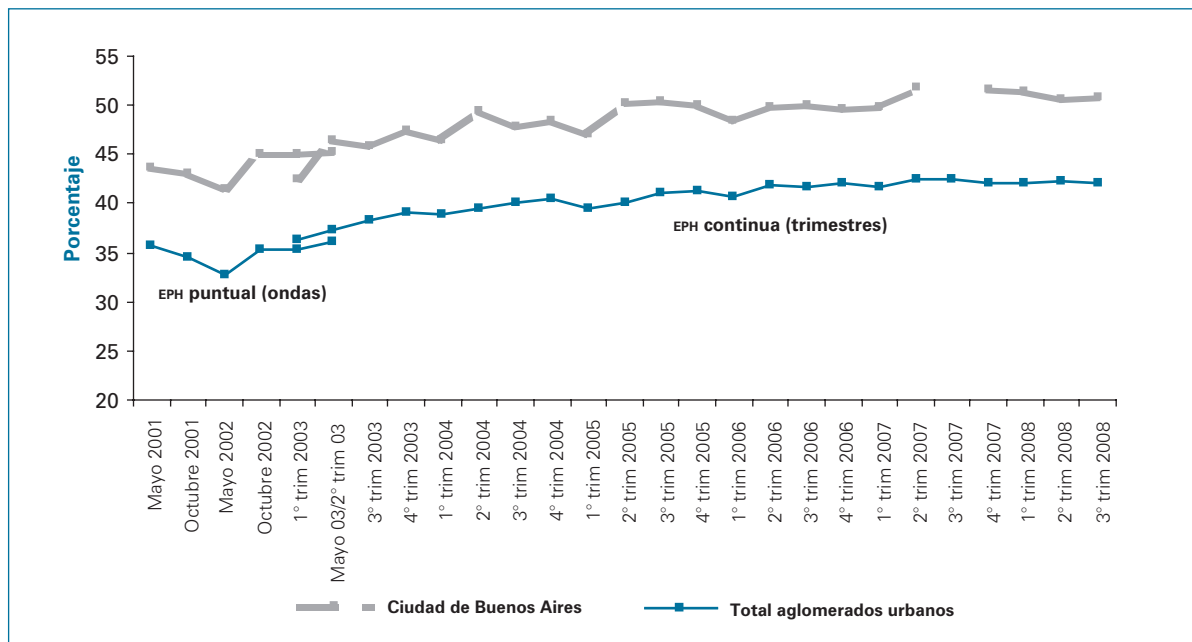

³ A partir del año 2003 se modifica la modalidad de relevamiento de la EPH. Hasta mayo de 2003 se efectuaban dos mediciones puntuales (mayo y octubre), luego se comienza a realizar un relevamiento continuo que produce resultados, según el tema, con frecuencia trimestral o semestral.
Fuente: INDEC - Encuesta Permanente de Hogares (EPH)

Cuadro 18 Tasas de actividad, empleo, desocupación y subocupación horaria total, demandante y no demandante. Ciudad de Buenos Aires. 2° trimestre 2007/3° trimestre 2008

Indicadores básicos del mercado laboral	2007			2008		
	2° trimestre	3° trimestre	4° trimestre ³	1° trimestre	2° trimestre	3° trimestre
Tasa de actividad	55,5	-	55,1	55,2	53,7	53,7
Tasa de empleo	51,8	-	51,7	51,5	50,7	50,8
Tasa de desocupación	6,5	-	6,1	6,6	5,5	5,3
Tasa de subocupación horaria	8,3	-	7,7	6,1	7,2	7,3
Subocupación horaria demandante	4,8	-	4,2	4,0	5,2	4,0
Subocupación horaria no demandante	3,5	-	3,5	2,1	2,0	3,3

³ Durante el tercer trimestre de 2007 el aglomerado Gran Buenos Aires (que incluye a la Ciudad de Buenos Aires) no fue relevado.

Nota: las tasas de actividad y empleo se calculan como porcentaje sobre la población total. Las tasas de desocupación y subocupación horaria se calculan como porcentaje sobre la población económicamente activa.

Fuente: INDEC - Encuesta Permanente de Hogares (EPH)



Publicaciones del mes

Informe de Resultados:

- (394) Estadística de Edificación. Ciudad de Buenos Aires. Noviembre 2008
- (393) Informe de ocupación en ingresos. Ciudad de Buenos Aires. Tercer Trimestre 2008
- (392) Encuesta de Indicadores Laborales. Ciudad de Buenos Aires. Octubre 2008
- (389) Resultados básicos Encuesta Anual de Hogares 2007. Salud
- (388) Informe de resultados básicos EAH vivienda 2007
- (387) Hogares y Jefatura de los Hogares - EAH 2007



R.I. 9000-2482



El Sistema de Gestión de la Calidad de la Dirección ha sido certificado según la Norma IRAM ISO 9001-2000