

Diciembre 2007

Los niños en la Ciudad

Centros de Acción Familiar y Jardines Maternales

El 18,5% de la población de la Ciudad tiene, en 2007, menos de 15 años, según los datos de proyecciones de población. Entre ellos hay una presencia significativa de niños en situación de pobreza.

Foto: DGEyC.



Distribución espacial
de la oferta

Pag. 12

Características y evolución
de la atención

Pag. 13

Indicadores
económicos de
coyuntura

Divorcios y
uniones civiles

Actividades
dirigidas

Educación

Oferta
musical

Publicaciones
del mes

Presentación

Este es el último **SEC *informa*** del año 2007, el primero de una nueva gestión.

Ciudad, dando visibilidad a los aspectos numéricos más relevantes de Buenos Aires.

Hoy me toca hacerme cargo de presentar esta publicación, que como la sigla de su nombre lo indica, expresa al Sistema de estadísticas de la

continúa en página 2

Dirección General de Estadística y Censos

Av. San Juan 1340 | (1148) Buenos Aires | Tel.: 4307-3547 | Tel/fax: 4307-5661
www.estadistica.buenosaires.gov.ar | e-mail: cdocumentacion_estadistica@buenosaires.gov.ar

Aquí y en cualquier lugar del mundo estas cuestiones son crecientemente valoradas y perfeccionadas. Discutidas, debatidas y estudiadas con empeño y cuidado.

En nuestro país, las repercusiones alcanzadas por las polémicas creadas alrededor de algunos indicadores estadísticos prueban todo esto y ponen en evidencia la importancia vital de estos insumos para el armónico desarrollo de una nación. Entiendo que ocuparse de las estadísticas públicas es una tarea de importancia y responsabilidad.

La Dirección General de Estadística y Censos de la Ciudad de Buenos Aires, que me ha tocado dirigir, produce, controla y trabaja sobre todo esto. Elabora informes que funcionan como insumos indispensables para los diferentes actores públicos y privados. Genera estudios y publicaciones necesarias para el funcionamiento adecuado de los diversos sectores de la Ciudad. Es un organismo conformado por profesionales y técnicos que tienen un compromiso con su trabajo, lo producido otorga sentido a la tarea cotidiana.

A este compromiso voy a apelar para sostener todo lo realizado y continuar con lo que está en marcha. Es mi propósito, además, profundizar y

enriquecer todo lo posible los aspectos que conciernen a este perfil institucional y a su calidad.

Las instituciones deben permanecer y hacerse sólidas. En la medida que esto ocurra, la comunidad toda se fortalecerá y los ciudadanos de la Ciudad tendrán las herramientas adecuadas para estudiar, investigar y trabajar de manera satisfactoria.

En este **SEC Informa** de diciembre de 2007, se continúa con la publicación de todos los indicadores de coyuntura que habitualmente se presentan y se agregan algunos que ocasionalmente aparecen de variado interés. Esperamos en el 2008 continuar perfeccionando estas presentaciones para beneficio de todos.

Quiero cerrar estas líneas con el sincero deseo de un año próspero, creativo y exitoso, para quienes me acompañan en la gestión y para quienes siguen mes a mes esta publicación.

Lic José M. Donati
Director General

CONTENIDO

Indicadores económicos de coyuntura	3
Recaudación y Circulación por Autopistas	3
Recaudación Impositiva	3
Actividad de la construcción	6
Actividad Comercial	8
Ventas en Supermercados	8
Ventas en Centros de compra	8
Empleo Privado Formal	10
Mercado Inmobiliario	15
Encuesta de Ocupación Hotelera	15
Divorcios y uniones civiles	18
Deportes. Actividades dirigidas	20
Educación	22
Cultura. Oferta Musical	23

NOTA CENTRAL

Los niños en la Ciudad. Centros de Acción Familiar y Jardines Maternales	11
---	-----------

Indicadores económicos de coyuntura

Recaudación y Circulación por Autopistas

Los datos corresponden a las autopistas que tienen puestos de peaje dentro de la Ciudad de Buenos Aires. Los datos de circulación reflejan la cantidad de vehículos pasantes, incluyendo a todos aquellos exentos de pago como ambulancias, policía, bomberos, gendarmería, y servicio penitenciario. Los datos de recaudación incluyen los pagos por cabina de peaje y telepeaje.

Cuadro 1 Autopistas. Recaudación y circulación. Ciudad de Buenos Aires. Junio 2007 / noviembre 2007 (en pesos y número de vehículos).

	Recaudación (Pesos)	Circulación (Vehículos)
2007		
Junio	12.038.471	8.960.706
Julio	12.293.218	9.150.981
Agosto	12.797.973	9.485.693
Septiembre	12.487.611	9.247.537
Octubre	13.175.369	9.819.591
Noviembre	13.411.138	9.932.034
Variación porcentual:		
Noviembre 2007 resp. octubre de 2007	1,8	1,1
Noviembre 2007 resp. noviembre 2006	5,0	2,9
Acum. ene./ nov. 2007 vs ene./ nov. 2006	21,1	18,3

Fuente: Dirección General de Estadística y Censos (G.C.B.A.) sobre la base de datos de AUSA.

Recaudación Impositiva

Comprende la recaudación de los principales impuestos y las tasas correspondientes al Gobierno de la Ciudad de Buenos Aires. Se presenta en forma separada la recaudación sobre los Ingresos Brutos, por su fuerte peso en el total de la recaudación, y porque permite una aproximación a la evolución de la actividad económica de la Ciudad.

Gráfico 1 Recaudación Impositiva del Gobierno de la Ciudad de Buenos Aires. Diciembre de 2005 / noviembre de 2006 y diciembre de 2006 / noviembre de 2007. Ciudad de Buenos Aires (en miles de pesos)

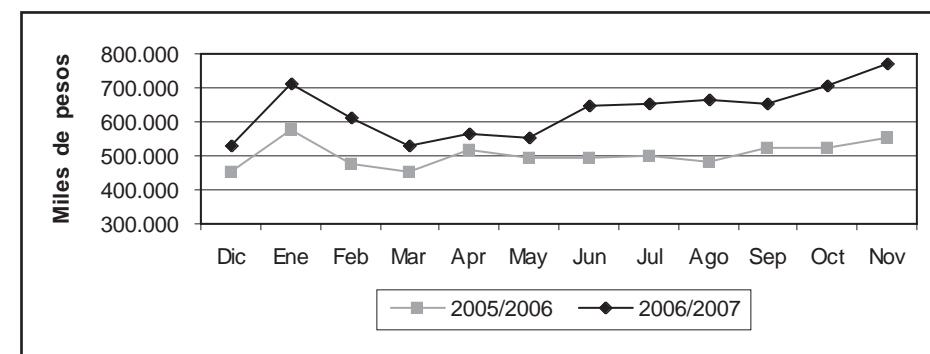

Fuente: Dirección General de Rentas (G.C.B.A.).

Cuadro 2 Recaudación Impositiva del Gobierno de la Ciudad de Buenos Aires. Noviembre de 2006 / noviembre de 2007. Total general y por principales impuestos (en pesos y variación porcentual)

	Total	Impuesto sobre ingresos brutos	Alumbrado barrido y limpieza	Patentes de vehículos	Contribución por publicidad	Ley de sellos	Planes de facilidades	Gravámenes varios y otros
2006								
Noviembre	553.494.404	418.444.964	65.459.340	21.379.153	1.109.595	24.597.937	22.178.468	324.948
Diciembre	530.561.962	412.060.604	25.676.218	50.643.430	1.796.510	18.205.226	20.274.496	1.905.478
2007								
Enero	709.512.374	431.761.935	188.240.145	41.687.593	695.938	25.638.053	21.274.787	213.923
Febrero	611.215.894	402.587.743	29.708.558	145.038.157	319.044	16.104.009	15.802.604	1.655.779
Marzo	529.090.131	391.569.787	61.211.279	24.959.074	3.568.050	21.129.100	25.266.785	1.386.056
Abril	564.243.085	449.693.377	15.629.994	58.095.524	1.106.407	19.626.015	18.842.809	1.248.960
Mayo	551.787.965	417.170.465	68.519.239	20.795.190	631.085	16.655.387	27.521.891	494.708
Junio	647.088.892	506.472.833	18.438.156	63.941.012	2.833.531	27.110.810	25.904.699	2.387.851
Julio	653.426.953	502.476.995	62.307.636	28.582.128	2.359.315	27.447.670	29.757.923	495.286
Agosto	665.180.914	531.732.555	15.618.294	64.955.565	551.463	24.190.321	27.953.241	179.475
Septiembre	650.167.938	493.670.471	65.726.366	25.066.573	2.528.410	35.421.171	26.473.925	1.281.022
Octubre	704.435.578	534.105.573	23.567.002	73.539.282	1.788.952	21.768.183	47.183.954	2.482.632
Noviembre	772.588.319	571.385.797	65.639.982	27.926.696	1.010.104	22.552.749	83.537.700	535.291
Variación porcentual:								
Nov. 2007 resp. nov. 2006	39,6	36,5	0,3	30,6	-9,0	-8,3	276,7	64,7
Acum. ene. / nov. 2007 resp. ene. / nov. 2006	40,2	44,7	14,8	38,7	48,3	61,6	21,9	22,4

Nota: dado que el vencimiento de varios impuestos no es mensual no corresponde realizar la comparación septiembre de 2007 / noviembre 2007.
Fuente: Dirección General de Rentas (G.C.B.A.).

Cuadro 3 Distribución porcentual de la Recaudación Impositiva sobre los Ingresos Brutos por rama de actividad. Ciudad de Buenos Aires. Noviembre 2006 / noviembre de 2007.

	Total	Ind. manufacturera	Electricidad, gas y agua	Construcción	Comercio	Hoteles y Restaurantes y Comunic	Establ. y serv. financieros y de Seguros	Bienes Inmuebles y Serv. Prof.	Otros Servicios	Resto
2006										
Noviembre	100,00	16,07	1,26	2,26	21,02	2,09	18,90	11,93	5,38	3,49
Diciembre	100,00	16,76	1,13	2,92	22,01	2,17	17,16	14,81	5,31	3,60
2007										
Enero	100,00	16,80	1,15	2,42	22,17	2,00	15,44	14,36	5,41	3,95
Febrero	100,00	16,70	1,19	2,28	21,48	1,76	18,11	13,85	5,31	3,84
Marzo	100,00	16,09	1,11	2,63	20,20	1,96	14,92	12,26	5,86	4,07
Abril	100,00	16,30	1,00	2,35	21,22	1,91	13,62	11,87	5,16	3,44
Mayo	100,00	15,50	1,13	2,61	20,93	2,04	14,22	12,45	5,48	3,26
Junio	100,00	15,79	1,05	1,97	22,77	1,70	19,80	14,82	5,30	3,67
Julio	100,00	16,31	0,84	2,82	20,33	1,85	23,24	13,22	5,43	4,65
Agosto	100,00	16,07	1,05	2,83	20,27	2,22	11,30	11,55	5,52	4,70
Septiembre	100,00	16,06	1,35	2,54	19,94	1,96	12,29	11,69	5,21	3,96
Octubre	100,00	16,81	1,09	2,58	20,36	2,24	10,45	12,84	5,64	4,27
Noviembre	100,00	18,02	1,05	2,59	21,12	2,31	12,09	11,55	5,22	4,03

Fuente: Dirección General de Rentas (G.C.B.A.).

Actividad de la construcción

En este informe se presentan los datos correspondientes a los permisos de obras de construcción y superficie cubierta, de Construcciones nuevas y Ampliaciones que fueron solicitados por los profesionales ante la Dirección General de Fiscalización de Obras y Catastro (D.G.F.O y C.). Este trabajo contiene información de los últimos seis meses y permite tener un indicador de la actividad de la construcción privada en la Ciudad de Buenos Aires y comparar la evolución en el período. En los cuadros no se incluyen los permisos de obras pertenecientes al Instituto de Vivienda de la Ciudad. Para más información ver el Informe de resultados correspondiente en nuestro Centro de Documentación o en página web.

Cuadro 4 Permisos de construcción solicitados. Total, Construcciones nuevas y ampliaciones (en número de permisos, m² y variación porcentual). Ciudad de Buenos Aires. Junio de 2007 / noviembre de 2007

Período	Total		Construcciones nuevas		Ampliaciones	
	Permisos	Superficie (m ²)	Permisos	Superficie (m ²)	Permisos	Superficie (m ²)
2007 Junio	206	248.379	140	229.098	66	19.281
Julio	259	269.440	176	234.861	83	34.579
Agosto	200	143.420	128	122.955	72	20.465
Septiembre	151	113.508	89	104.715	62	8.793
Octubre	204	191.777	130	172.522	74	19.255
Noviembre	167	139.876	112	127.321	55	12.555
Variación porcentual						
Noviembre07 / octubre 07	-18,1	-27,1	-13,8	-26,2	-25,7	-34,8
Noviembre07 / noviembre 06	-44,5	-52,7	-49,8	-52,7	-29,5	-52,1
Ene.- nov. 07 / ene.-nov. 06	-9,4	-5,2	-12,8	-2,7	-0,4	-24,9

Fuente: Dirección General de Estadística y Censos sobre la base de datos de la D.G.F.O y C. (G.C.B.A.)

Cuadro 5 Cantidad y superficie cubierta de las viviendas nuevas según categoría, incluídas en los permisos solicitados (en m², número de viviendas y variación porcentual). Ciudad de Buenos Aires. Junio de 2007 / noviembre de 2007

Período	Superficie (m ²)	Total de viviendas	Viviendas nuevas por categoría			
			Sencilla	Confortable	Lujosa	Suntuosa
2007 Junio	181.400	1.702	431	458	279	534
Julio	203.671	2.316	662	719	245	690
Agosto	113.175	1.296	471	352	226	247
Septiembre	73.183	877	296	289	53	239
Octubre	156.048	1.769	781	528	90	370
Noviembre	93.253	998	253	447	97	201
Variación porcentual						
Nov. 07 / oct. 07	-40,2	-43,6	-67,6	-15,3	7,8	-45,7
Nov. 07 / nov. 06	-62,7	-59,9	-72,9	-33,6	-50,8	-70,7
Ene.-nov. 07 / ene.-nov. 06	-11,1	-3,7	0,6	8,7	10,2	-19,1

Fuente: Dirección General de Estadística y Censos sobre la base de datos de la D.G.F.O y C. (G.C.B.A.)

Cuadro 6 Permisos de construcción solicitados según destino. Total, Construcciones nuevas y ampliaciones (en número de permisos y variación porcentual). Ciudad de Buenos Aires. Junio de 2007 / noviembre de 2007

Período	Univivienda			Multivivienda			Otros destinos		
	Total	C. nuevas	Ampliac.	Total	C. nuevas	Ampliac.	Total	C. nuevas	Ampliac.
2007 Junio	50	18	32	112	93	19	44	29	15
Julio	42	17	25	161	125	36	56	34	22
Agosto	45	14	31	108	80	28	47	34	13
Septiembre	28	12	16	92	58	34	31	19	12
Octubre	42	15	27	119	88	31	43	27	16
Noviembre	33	13	20	90	70	20	44	29	15
Variación porcentual									
Nov. 07 / oct. 07	-21,4	-13,3	-25,9	-24,4	-20,5	-35,5	2,3	7,4	-6,3
Nov. 07 / nov. 06	-29,8	-38,1	-23,1	-55,0	-58,1	-39,4	-18,5	-17,1	-21,1
Ene.- nov. 07 / ene.- nov. 06	10,5	-55,8	-33,7	291,2	207,7	-16,6	29,3	-14,9	-55,8

Fuente: Dirección General de Estadística y Censos sobre la base de datos de la D.G.F.O y C. (G.C.B.A.)

Cuadro 7 Superficie cubierta de los permisos de construcción solicitados según destino. Total, Construcciones nuevas y Ampliaciones (en m² y variación porcentual). Ciudad de Buenos Aires. Junio de 2007 / noviembre de 2007

Período	Univivienda			Multivivienda			Otros destinos		
	Total	C. nuevas	Ampliac.	Total	C. nuevas	Ampliac.	Total	C. nuevas	Ampliac.
2007 Junio	8.418	4.720	3.698	192.784	190.945	1.839	47.177	33.433	13.744
Julio	6.830	3.963	2.867	207.322	194.245	13.077	55.288	36.653	18.635
Agosto	7.568	3.605	3.963	114.715	101.711	13.004	21.137	17.639	3.498
Septiembre	4.970	3.223	1.747	74.418	68.704	5.714	34.120	32.788	1.332
Octubre	8.235	5.152	3.083	156.462	148.570	7.892	27.080	18.800	8.280
Noviembre	5.534	2.959	2.575	94.365	86.947	7.418	39.977	37.415	2.562
Variación porcentual									
Nov. 07 / oct. 07	-32,8	-42,6	-16,5	-39,7	-41,5	-6,0	47,6	99,0	-69,1
Nov. 07 / nov. 06	-30,1	-42,5	-7,2	-62,0	-62,4	-56,5	1,6	13,4	-59,8
Ene.- nov. 07 / ene.- nov. 06	12,9	9,6	18,2	-10,6	-9,0	-31,5	23,3	44,1	-24,7

Fuente: Dirección General de Estadística y Censos sobre la base de datos de la D.G.F.O y C. (G.C.B.A.)

Actividad Comercial

Se incluye aquí información de las ventas en supermercados y centros de compras. Las ventas totales corresponden al monto total en pesos de las ventas efectuadas a lo largo de cada mes, valuadas al precio de venta en el establecimiento vendedor, incluyendo IVA y neto de bonificaciones o descuentos de cualquier tipo. No se incluyen cargos ni intereses por financiación. La evolución de las series, muestra una alta sensibilidad según el número de fines de semana del mes, y otros factores estacionales tales como festividades, feriados, pagos de aguinaldo, etc.

Con el objeto de aislar el efecto de las variaciones en los precios, se incluyen ambas series a valores constantes, expresadas como índices en base 2004=100.

Para su cálculo se utilizan los índices de precios suministrados por INDEC, elaborados para este fin.

Ventas en Supermercados

Corresponde a la actividad de las empresas de supermercados que cuentan por lo menos con alguna boca de expendio cuya superficie de venta supere los 300m².

Las ventas en octubre de 2007, fueron realizadas a través de 356 bocas de expendio.

Gráfico 2 Supermercados. Ventas totales en la Ciudad de Buenos Aires Noviembre 2006 / octubre de 2007 (en miles de pesos para valores corrientes e índice 2004=100 para valores constantes)

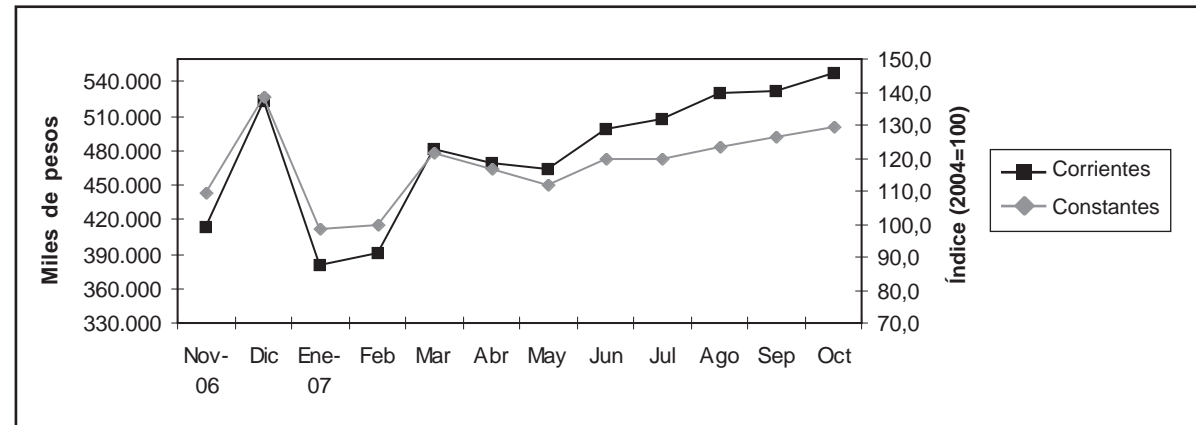

Fuente: Encuesta de Supermercados. INDEC.

Ventas en Centros de Compras (shopping)

Corresponde a la actividad de los Centros de Compras ubicados en la Ciudad de Buenos Aires. Se incluyen las ventas en aquellos locales que desarrollan una actividad comercial cuya medición sea factible (en términos de volúmenes de venta), sin considerarse las actividades no estrictamente comerciales (bancos, correos, etc.) ni las góndolas o stands. Tampoco se consideran las ventas de los supermercados que se ubican dentro de los centros de compras.

En octubre de 2007 las ventas fueron realizadas en 17 centros de compras a través de 1171 locales activos.

Gráfico 3 Centros de Compras (shopping). Ventas totales en la Ciudad de Buenos Aires. Noviembre 2006/ octubre de 2007 (en miles de pesos para valores corrientes e índice 2004=100 para valores constantes)

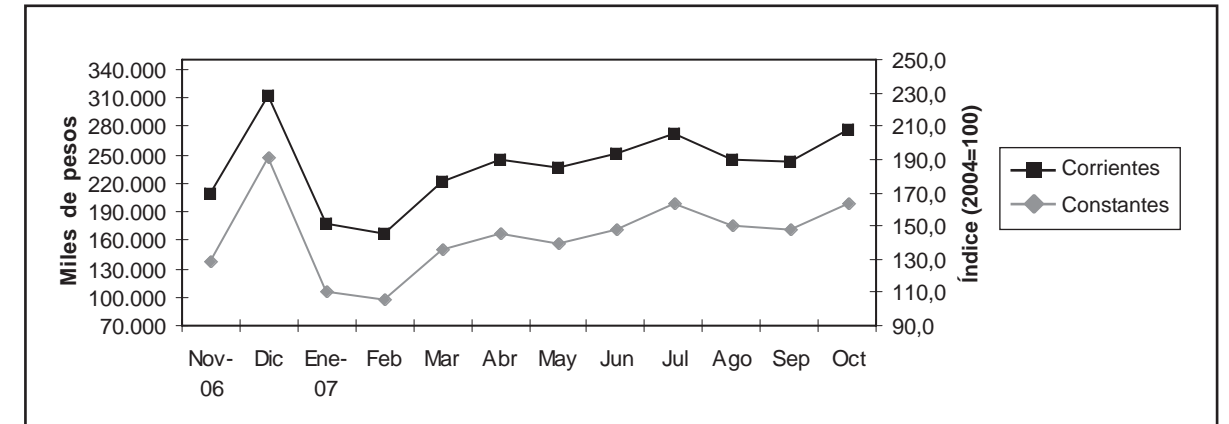

Fuente: Encuesta de Centros de Compras. INDEC.

Cuadro 8 Ventas totales efectuadas en Supermercados y Centros de Compras (shopping) de la Ciudad de Buenos Aires. Noviembre de 2006 / octubre de 2007 (en miles de pesos) para valores corrientes, índice 2004=100 para valores constantes y variación porcentual

Período	Supermercados		Centros de compras	
	Corrientes	Constantes	Corrientes	Constantes
	miles de pesos	Índice 2004=100	miles de pesos	Índice 2004=100
2006				
Noviembre	413.137	109,6	208.342	128,2
Diciembre	523.576	138,6	312.567	191,6
2007				
Enero	381.215	98,6	176.826	110,5
Febrero	390.317	99,8	167.702	105,3
Marzo	480.790	121,4	222.454	135,1
Abril	469.654	116,8	244.533	145,1
Mayo	463.970	111,8	236.517	139,4
Junio	498.931	119,5	252.081	148,3
Julio	507.743	119,7	271.053	163,1
Agosto	530.945	123,1	245.389	150,0
Septiembre	532.708	126,3	243.428	147,4
Octubre	548.640	129,2	275.617	163,7
Variación porcentual:				
Octubre 2007 resp. septiembre 2007	3,0	2,3 ¹	13,2	11,1 ¹
Octubre 2007 resp. octubre 2006	28,9	14,0 ¹	25,0	19,7 ¹
Ene-oct 2007 resp. ene-oct 2006	22,4	-10,7 ¹	26,4	16,8 ¹

¹ Las variaciones porcentuales se calculan sobre los valores absolutos.

Fuente: Supermercados: Encuesta de Supermercados. INDEC. Centros de Compras: Encuesta de Centros de Compras. INDEC.

Esta información proviene de la Encuesta de Indicadores Laborales (EIL), un relevamiento mensual realizado por el Ministerio de Trabajo, Empleo y Seguridad Social de la Nación en conjunto con la Dirección General de Estadística y Censos del Gobierno de la Ciudad de Buenos Aires. Tiene como propósito medir la evolución y características principales del empleo privado formal de la Ciudad de Buenos Aires. El universo de la encuesta comprende al conjunto de las empresas privadas pertenecientes a las actividades secundarias y terciarias localizadas en la Ciudad y que cuentan con un plantel de 10 y más ocupados registrados en el Sistema de Seguridad Social. Para más información ver el Informe de Resultados correspondiente en nuestro Centro de Documentación.

Cuadro 9 Evolución del empleo privado formal. Ciudad de Buenos Aires. Febrero de 2007 / octubre de 2007 (índice diciembre 2001 = 100 y variación porcentual)

Período	Índice base diciembre 2001=100	Variación porcentual		
		Respecto al mes anterior	Respecto a igual mes del año anterior	Respecto a diciembre del año anterior
2007 Febrero	125,0	0,2	7,2	0,8
Marzo	125,3	0,3	6,6	1,1
Abril	125,5	0,2	6,2	1,2
Mayo	126,1	0,5	6,2	1,7
Junio	126,4	0,3	6,5	2,0
Julio	126,9	0,4	6,1	2,4
Agosto	127,2	0,2	6,0	2,6
Septiembre	127,8	0,4	5,6	3,0
Octubre	128,5	0,5	5,3	3,6

Nota: las tasas de variación mensuales contienen un desvío estándar estimado en 0,2.
Fuente: Dirección General de Estudios y Formulación de Políticas de Empleo (MTEySS)- Dirección General de Estadística y Censos (G.C.B.A). Encuesta de Indicadores Laborales.

Gráfico 4 Evolución del empleo privado formal. Ciudad de Buenos Aires. Octubre de 2006 / octubre de 2007 (índice diciembre 2001 = 100)

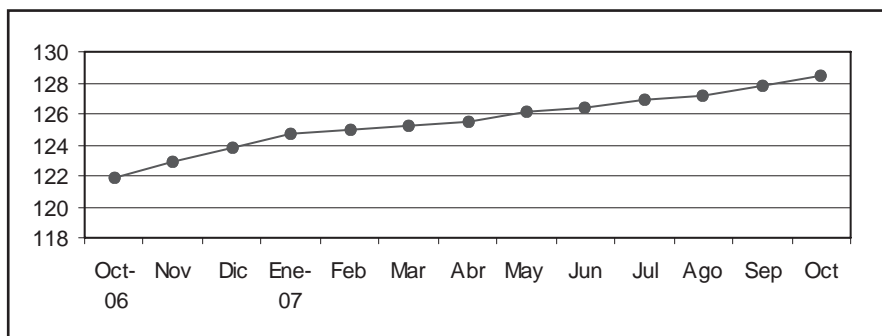

Fuente: Dirección General de Estudios y Formulación de Políticas de Empleo (MTEySS)- Dirección General de Estadística y Censos (G.C.B.A). Encuesta de Indicadores Laborales.

Los niños en la Ciudad Centros de Acción Familiar y Jardines Maternales

■ El 18,5% de la población de la Ciudad tiene, en 2007, menos de 15 años, según los datos de proyecciones de población.¹ Entre ellos hay una presencia significativa de niños en situación de pobreza.

► La Encuesta Anual de Hogares (EAH) 2006 indica que mientras entre la población total de la Ciudad, y la población no pobre, el porcentaje de menores de 15 años no supera el 19% (18,7% y 15,9%, respectivamente), entre los pobres este valor asciende a casi el 40%. En sentido contrario, el peso de la población mayor de 64 años es cuatro veces mayor entre los no pobres que entre aquellos que lo son.

Estas cifras revelan la existencia de un significativo número de niños expuestos a condiciones de vulnerabilidad.

Por otra parte, también según la EAH 2006, el 96,4% de los niños entre 5 y 17 años concurre a la escuela, aunque es posible señalar una brecha entre los chicos de las distintas comunas. Así, en las Comunas 1, 3, 4 y 8 (aquellas con indicadores sociales más desfavorables) la tasa de asistencia escolar no supera 95%.

En virtud de la situación planteada someramente en los párrafos precedentes, cobran relevancia las acciones de prevención y promoción que desarrolla el Gobierno de la Ciudad en la multiplicación de

Gráfico 5 Distribución de la población por grupo de edad según condición de pobreza. Ciudad de Buenos Aires. Año 2006

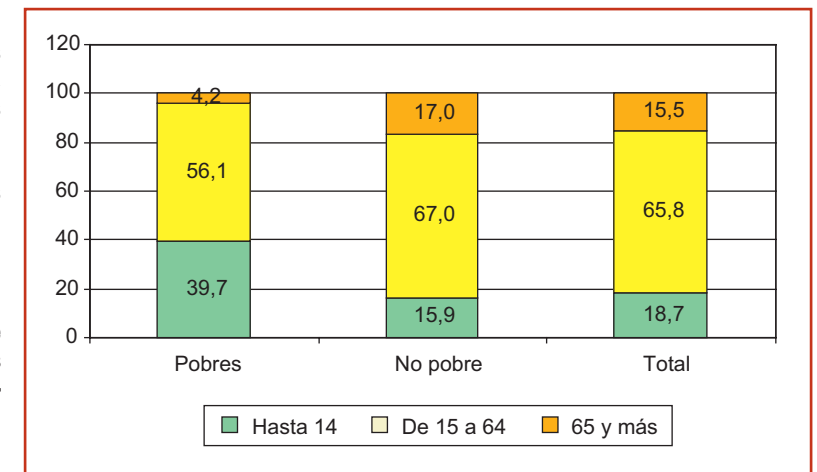

Nota: Se excluye a la población con declaración parcial de ingresos
Fuente: Dirección General de Estadística y Censos (G.C.B.A.). EAH 2006

Los Centros de Acción Familiar (CAF) son espacios institucionales de promoción comunitaria ubicados en los barrios más pobres que colaboran en el desarrollo pleno e integral de niñas, niños y adolescentes. Proporcionan atención integral diurna a niños y niñas desde los 45 días a los 4 años de edad y brindan actividades educativas, recreativas y deportivas en contra turno escolar a niños y niñas desde los 5 a los 12 años. Asimismo, ofrecen actividades comunitarias para adolescentes y adultos. Los centros se ubican en villas y barrios de zonas desfavorables y los servicios son abiertos para toda la población vecina. En la actualidad, el Gobierno de la Ciudad cuenta con un total de 7 centros (ver Mapa).

¹ INDEC. Análisis Demográfico número 31

espacios barriales y comunitarios para la infancia y la adolescencia.

La Dirección General de Niñez y Adolescencia implementa diversas actividades y programas que, en el marco de la Convención sobre los Derechos del Niño, y la Ley 114 de la Ciudad de Buenos Aires "sobre Protección integral de los Niños, Niñas y Adolescentes", tienen por objetivo asegurar un desarrollo apropiado de la personalidad, las aptitudes y la capacidad mental y física de las niñas y niños. Entre

Los Jardines Maternales tienen como misión complementar el desarrollo integral de niños y niñas desde un espacio institucional. Brindan atención integral diurna a niños y niñas, entre 45 días y tres años, a través de una alimentación adecuada, de estimulación para el desarrollo y de actividades lúdicas y educativas acordes a cada edad evolutiva. La Ciudad cuenta con 19 Jardines Maternales distribuidos en las comunas. También cuenta con un jardín localizado en el Partido de Ituzaingo (creado para brindar el servicios para agentes del gobierno que desarrollan actividades descentralizadas).

los programas con mas trayectoria dentro del Gobierno de la Ciudad en está línea se pueden destacar los **Centros de Acción Familiar (CAF)** y los **Jardines Maternales**.

Distribución espacial de la oferta

► Cuando se analiza la distribución espacial de los **Centro de Atención Familiar (CAF)** y **Jardines Maternales** se observa que en ambos casos se ha buscado acercar la oferta a la población objetivo y potencialmente beneficiaria.

Así, se evidencia que los **CAF** se encuentran ubicados en la cercanía de villas y asentamientos de las Comunas del Sur de la Ciudad.

Por su parte, del total de **Jardines Maternales** ubicados en la Ciudad, 9 (47,4%) están localizados en las Comunas 1, 3, 4 y 8. Las Comunas 5, 6, 7, 9, 10 y 11 agrupan 5 (26,3%) jardines, y las comunas 12 y 15 otros 5 (26,3%).

Mapa 1 Establecimientos de Desarrollo Social según Comunas. Ciudad de Buenos Aires. Año 2006

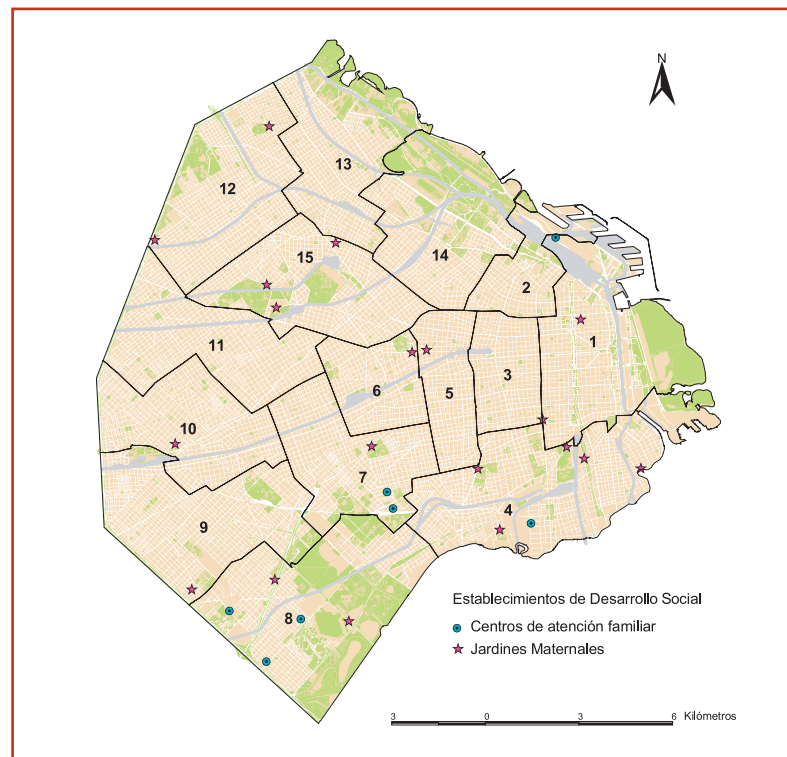

Fuente: Dirección General de Estadística y Censos en base a datos suministrados por el Ministerio de Desarrollo Social (G.C.B.A.).

Características y evolución de la atención

► Desde 1980, cuando existían ocho **Jardines Maternales**, la oferta de la Ciudad ha crecido hasta llegar a veinte instituciones. Esto ha significado, asimismo, un aumento en la capacidad de atención que pasó de un promedio diario de inscriptos de 397 en 1980 a 804 en 1990, llegando a su punto máximo en 2003 y 2004, con un promedio de 973 y 965 inscriptos diarios, respectivamente.

En el año 2006, el promedio diario de inscriptos llegó a 858 y durante el primer semestre del 2007, el promedio llegó a 734 inscriptos diarios (datos provisorios).

Gráfico 6 Promedio diario de inscriptos en jardines maternales (Lactantes - Deambuladores - Mayores). Ciudad de Buenos Aires. Años 1980 - 1985 - 1990 - 1995 / 2006 - 1º semestre 2007

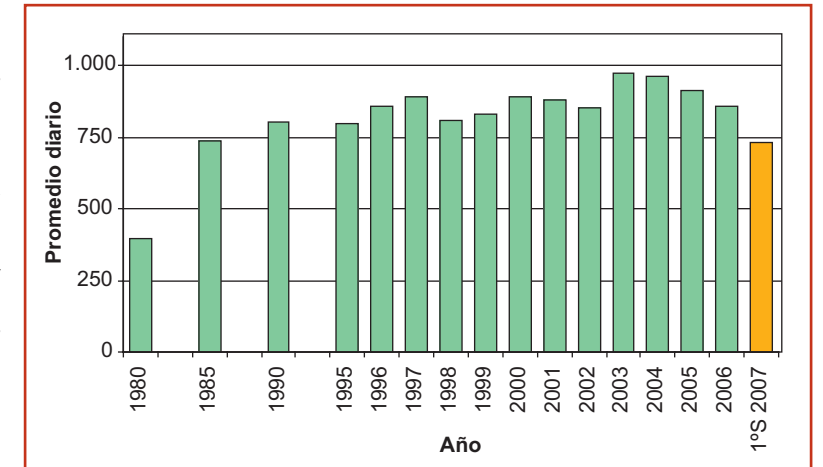

Fuente: Ministerio de Derechos Humanos y Sociales. Dirección General de la Niñez y Departamento Programación y Control (G.C.B.A.).

Por otra parte, es importante señalar que el porcentaje de niños y niñas que efectivamente concurren a los Jardines ronda el 74%, oscilando entre el 70,8% en 2000 y 76,4% en 2003. Esta situación da cuenta de una oferta que se despliega satisfaciendo la demanda.

Gráfico 7 Promedio diario de inscriptos y porcentaje de concurrentes a Jardines Maternales. Ciudad de Buenos Aires Años 2000 / 2006

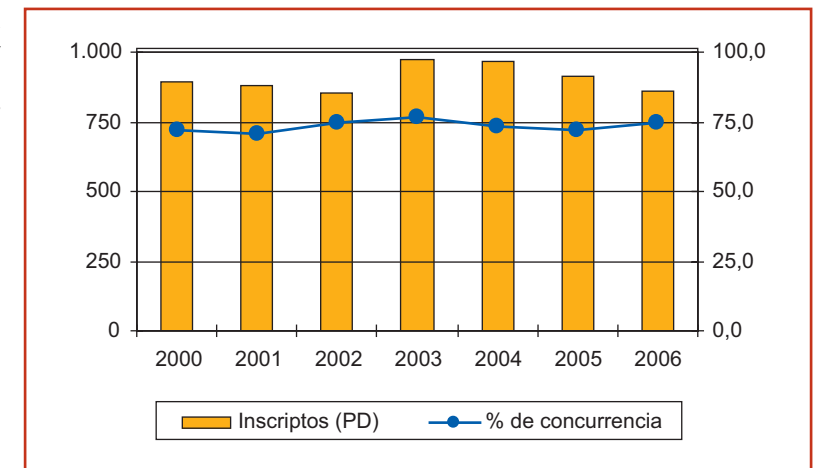

Fuente: Ministerio de Derechos Humanos y Sociales. Dirección General de la Niñez y Departamento Programación y Control (G.C.B.A.).

En cuanto a la evolución de la atención brindada por los **Centros de Acción Familiar**, donde también es posible reconstruir la serie desde 1980, con un promedio diario de 337 inscriptos, se observa una evolución similar a la de los jardines. En efecto, el crecimiento que se fue dando hasta 1995 (1.048 inscriptos) con la apertura de nuevos Centros, se estanca entre ese año y 2001. A partir de 2002 se produce un nuevo incremento que encuentra su máxima expresión en 2004 con un promedio diario de 1.751 niños y niñas inscriptos.

Es de destacar, sin embargo, que aunque en el año 2006, el promedio desciende a 1.304 inscriptos, vuelve a crecer a 1.921 en el primer semestre de 2007, superando el pico histórico.

Gráfico 8 Promedio diario de inscriptos en Centros de Acción Familiar por año (Infantes - Mayores). Ciudad de Buenos Aires. Años 1980 - 1985 - 1990 - 1995 / 2006 - 1º semestre 2007

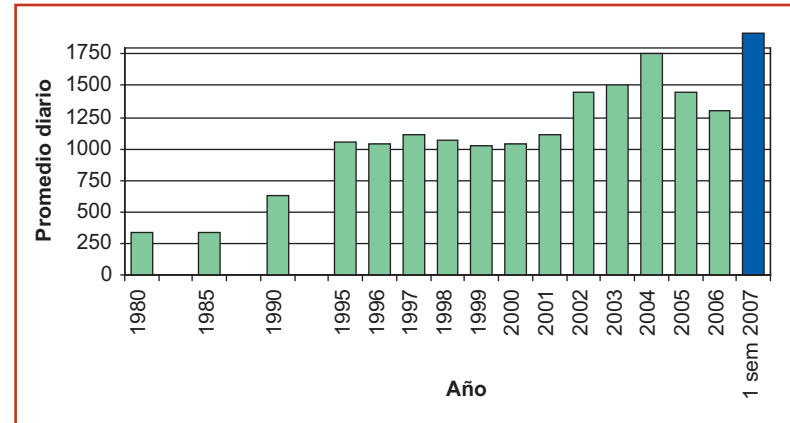

Nota: la información incluye Asistencia integral y Unidad nutricional.
Fuente: Ministerio de Derechos Humanos y Sociales. Dirección General de la Niñez y Departamento Programación y Control (G.C.B.A.).

La atención que brindan los CAF es diversa e incluye: atención a infantes, atención a escolares (apoyo escolar en contra turno, biblioteca, alfabetización, capacitación, talleres, actividades recreativas, etc.) y atención nutricional (refuerzos alimentarios: desayunos, almuerzos y meriendas y viandas familiares). En el año 2006, además, se incorporó como prestación la atención para adolescentes.

Cuadro 10 Promedio diario de concurrentes a los Centros de Acción Familiar por tipo de atención. Ciudad de Buenos Aires. Año 2006

Año	Total	Tipo de atención			
		Atención a infantes	Atención a escolares	Atención a adolescentes	Atención nutricional
2002	1.451	419	516	.	516
2003	1.504	397	351	.	756
2004	1.751	512	288	.	951
2005	1.450	405	254	.	791
2006	1.304	401	287	99	517

Nota: los datos presentados son provisorios
Fuente: INDEC - SECTUR.

La atención nutricional ha sido la más importante durante los últimos años, rondando el 50% de la atención recibida por los concurrentes a los **CAF**. Con la incorporación de la atención a adolescentes, este porcentaje descendió a 40% en 2006, seguido por la atención a infantes que ronda el 30%.

Mercado Inmobiliario

Se incluye la información de los actos notariales (discriminando escrituras e hipotecas) y actos judiciales transferenciales de dominio (propiedad), que fueron anotadas en el Registro de la Propiedad Inmueble de la Ciudad de Buenos Aires. Estos datos permiten una aproximación a la evolución del mercado inmobiliario.

Cuadro 11 Mercado inmobiliario. Actos Notariales y actos judiciales transferenciales de dominio anotados en el Registro de la Propiedad Inmueble. Ciudad de Buenos Aires. Junio de 2007 / noviembre de 2007 (en cantidad y variación porcentual)

		Actos Notariales			Actos Judiciales transf. de dom.
		Total	Escrituras traslativas de dominio	Hipotecas	
2007	Junio	8.441	7.831	610	1.891
	Julio	9.982	9.204	778	1.981
	Agosto	9.780	8.925	855	1.465
	Septiembre	8.341	7.683	658	1.705
	Octubre	10.224	9.335	889	2.016
	Noviembre	9.869	9.106	763	2.153
Variación porcentual:					
	Noviembre de 2007 resp. octubre de 2007	-3,5	-2,5	-14,2	6,8
	Noviembre de 2007 resp. noviembre de 2006	1,9	1,9	1,9	2,9
	Acum. ene. / nov. 2007 resp. ene. / nov. 2006	4,8	4,0	13,8	4,5

Fuente: Dirección General de Estadística y Censos (G.C.B.A.), sobre la base de datos del Registro de la Propiedad Inmueble.

Encuesta de Ocupación Hotelera

Esta información proviene de la Encuesta de Ocupación Hotelera (EOH), cuyo relevamiento mensual es realizado por la Dirección General de Estadística y Censos del Gobierno de la Ciudad de Buenos Aires a partir de julio de 2002. La misma tiene por objetivo conocer las características generales del sector, en lo referido a la cantidad de habitaciones y plazas disponibles a la venta y efectivamente ocupadas, destino de los pasajeros en los meses de mayor afluencia turística, tarifa promedio por categoría y personal ocupado de los puestos de trabajo más representativos del sector. La EOH releva una muestra de los hoteles de 1 y 2 estrellas, y la totalidad de los establecimientos hoteleros de la ciudad categorizados de 3, 4 y 5 estrellas y apart hoteles.

Cuadro 12 Tasa de ocupación de habitaciones¹ por categoría hotelera. Ciudad de Buenos Aires. Noviembre 2006 / octubre 2007 (en porcentaje)

Período	Categoría					
	1 estrella	2 estrellas	3 estrellas	4 estrellas	5 estrellas	Apart
2006						
Noviembre	62,7	61,1	75,6	85,3	89,3	71,0
Diciembre	51,6	50,8	62,1	67,1	71,0	57,9
Período	Total	Categoría				
		1 y 2 estrellas	3 estrellas	4 estrellas	5 estrellas	Apart
2007						
Enero	58,6	48,1	55,5	60,5	67,3	53,2
Febrero	66,3	55,4	59,4	69,8	76,8	58,3
Marzo	69,9	59,4	64,6	72,7	79,2	64,2
Abril	69,0	57,9	66,9	74,9	72,9	62,8
Mayo	62,9	54,8	62,9	66,8	65,5	57,0
Junio	61,8	53,3	62,1	67,1	61,6	59,9
Julio ²	68,4	64,2	72,2	76,5	60,9	63,1
Agosto ²	65,8	59,2	67,7	71,0	64,6	60,4
Septiembre ²	69,0	61,9	70,5	74,3	67,8	64,5
Octubre ²	75,4	61,9	72,0	79,3	84,7	66,8

¹ Es la relación entre las habitaciones ocupadas y las habitaciones disponibles. Surge de dividir la cantidad de las primeras sobre la cantidad de las segundas.

² Valores provisorios.

Nota: los datos presentados en 2006 para las categorías de una y dos estrellas, corresponden a establecimientos encuestados, mientras que los datos del año 2007, representan la totalidad de los establecimientos para todas las categorías hoteleras.

Fuente: Dirección General de Estadística y Censos (G.C.B.A.). Encuesta de Ocupación Hotelera (EOH).

Cuadro 13 Tasa de ocupación de plazas¹ por categoría hotelera. Ciudad de Buenos Aires. Noviembre 2006 / octubre 2007 (en porcentaje)

Período	Categoría					
	1 estrella	2 estrellas	3 estrellas	4 estrellas	5 estrellas	Apart
2006						
Noviembre	52,2	53,6	59,7	68,1	69,2	52,4
Diciembre	42,3	43,8	49,9	54,7	58,4	42,4

(continúa)

Cuadro 13 Conclusión

	Total	Categoría				
		1 y 2 estrellas	3 estrellas	4 estrellas	5 estrellas	Apart
2007						
Enero	48,3	43,6	47,1	51,1	54,7	36,6
Febrero	53,3	47,9	50,4	57,8	59,8	40,5
Marzo	54,5	48,0	53,0	57,6	61,7	43,3
Abril	55,3	48,7	56,0	60,3	58,4	45,0
Mayo	48,7	46,8	51,0	51,0	49,0	40,9
Junio	48,4	45,1	50,3	53,1	46,7	41,6
Julio ²	57,4	54,8	63,2	63,3	50,5	49,8
Agosto ²	51,9	50,4	54,9	55,8	49,0	44,3
Septiembre ²	55,1	52,2	57,7	60,0	53,0	46,3
Octubre ²	57,7	51,4	56,5	61,5	64,0	46,6

¹ Es la relación entre las plazas ocupadas y las plazas disponibles. Surge de dividir la cantidad de las primeras sobre la cantidad de las segundas.

² Valores provisorios.

Nota: los datos presentados en 2006 para las categorías de una y dos estrellas, corresponden a establecimientos encuestados, mientras que los datos del año 2007, representan la totalidad de los establecimientos para todas las categorías hoteleras.

Fuente: Dirección General de Estadística y Censos (G.C.B.A.). Encuesta de Ocupación Hotelera (EOH).

Cuadro 14 Tarifa promedio¹ por categoría hotelera. Ciudad de Buenos Aires. Enero / octubre 2007 (en pesos)

Período	Categoría				
	1 y 2 estrellas	3 estrellas	4 estrellas	5 estrellas	Apart
2007					
Enero	72,6	129,9	209,9	507,0	172,9
Febrero	74,3	129,9	212,7	509,7	177,5
Marzo	76,0	137,8	228,8	536,4	182,6
Abril	76,0	140,2	219,3	536,5	182,7
Mayo	77,8	143,5	229,3	504,0	175,7
Junio	77,3	143,7	228,7	500,4	179,7
Julio ²	83,4	147,9	234,7	497,2	186,1
Agosto ²	83,1	145,9	233,0	512,5	187,5
Septiembre ²	84,2	147,7	224,5	556,5	183,8
Octubre ²	89,9	150,3	219,1	594,9	197,1

¹ Es el total facturado por alojamiento en el mes de referencia dividido el total de habitaciones vendidas en el mismo mes. El precio está expresado en pesos y no incluye el Impuesto al Valor Agregado.

² Valores provisorios.

Fuente: Dirección General de Estadística y Censos (G.C.B.A.). Encuesta de Ocupación Hotelera (EOH).

Cuadro 15 Cantidad de hoteles, habitaciones / unidades y plazas disponibles por categoría¹. Ciudad de Buenos Aires. Octubre 2007

	Total	Categoría				
		1 y 2 estrellas	3 estrellas	4 estrellas	5 estrellas	Apart
2007						
Cantidad de hoteles	260	83	58	61	23	35
Habitaciones / unidades disponibles	628.370	105.493	120.094	187.798	164.486	50.499
Plazas disponibles	1.360.683	244.032	267.840	390.104	317.502	141.205

¹ No incluye hoteles sindicales ni hospedajes.

Fuente: Dirección General de Estadística y Censos (G.C.B.A.). Encuesta de Ocupación Hotelera (EOH).

Divorcios y uniones civiles

A continuación se presenta la evolución de los divorcios vinculares y de las uniones civiles inscriptas en la Dirección General del Registro del Estado Civil y Capacidad de las Personas del G.C.B.A.. Estos datos se recogen desde el año 1987 en el caso de los divorcios y desde julio de 2003 para las uniones civiles y se dan a conocer mensualmente en este boletín.

De la información que se presenta, el primer cuadro muestra la evolución mensual de los divorcios vinculares inscriptos y el comportamiento de las uniones civiles desagregada por el tipo de pareja que la componen desde noviembre de 2006 hasta noviembre de 2007 inclusive.

El gráfico presenta el comportamiento de las uniones civiles desagregada por el tipo de pareja que la componen, desde noviembre de 2006 hasta noviembre de 2007. Se puede observar que las uniones heterosexuales son las que más crecieron en el período analizado, mientras que las uniones varón - varón y mujer - mujer no registraron grandes cambios.

La ley 23.515 de divorcio vincular del año 1987 permite a los cónyuges divorciados contraer nuevas nupcias. Por su parte las uniones civiles se reconocen en la Ciudad a partir de la sanción de la Ley 1.004 de diciembre de 2002 y de su Decreto Reglamentario 556 de mayo de 2003. Se entiende por unión civil a la unión conformada libremente por dos personas con independencia de su sexo y orientación sexual.

Cuadro 16 Uniones civiles por composición de la pareja y divorcios vinculares inscriptos. Ciudad de Buenos Aires. Noviembre 2006 / noviembre 2007

Período	Uniones civiles				Divorcios inscriptos
	Total	Composición de la pareja			
		Mujer-Varón	Varón-Varón	Mujer-Mujer	
2006					
Noviembre	16	10	4	2	776
Diciembre	11	4	3	4	104
2007					
Enero	33	28	4	1	184
Febrero	24	16	2	6	442
Marzo	33	26	4	3	692
Abril	19	14	4	1	622
Mayo	40	30	8	2	649
Junio	35	28	6	1	697
Julio	25	17	6	2	660
Agosto	41	35	3	3	570
Septiembre	33	25	5	3	721
Octubre	40	36	2	2	825
Noviembre	45	37	3	5	814

Fuente: Dirección General del Registro Civil y Capacidad de las Personas.

Gráfico 9 Uniones civiles por composición de la pareja según mes. Ciudad de Buenos Aires. Noviembre 2006 / noviembre 2007

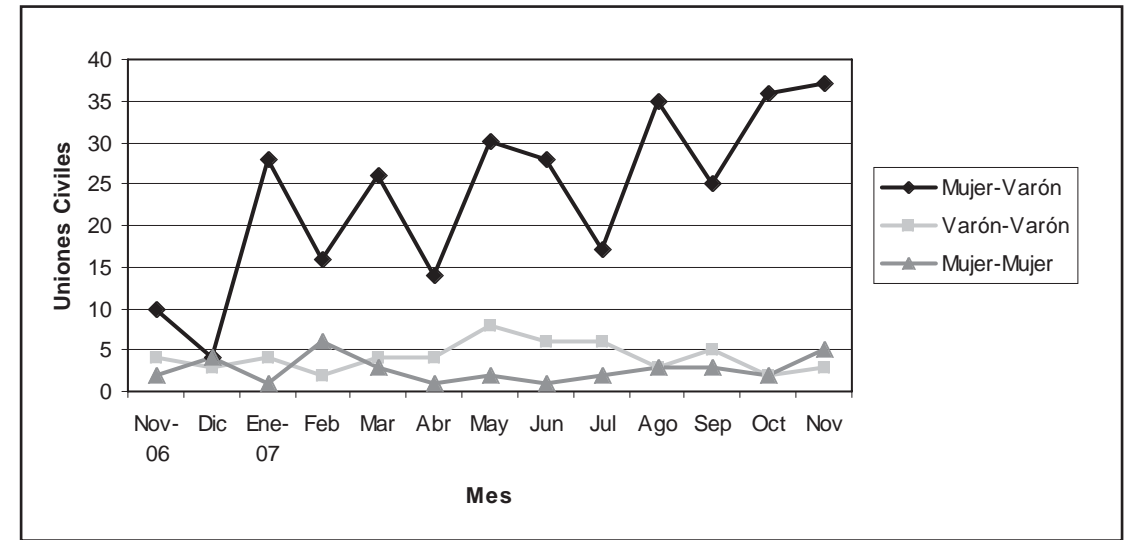

Fuente: Dirección General del Registro Civil y Capacidad de la Personas.

Deportes

Actividades dirigidas ¹

A continuación se presenta información sobre la cantidad de asistentes a actividades deportivas dirigidas realizadas en la Ciudad, ofrecidas por la Dirección General de Deportes del G.C.B.A. durante el período enero - septiembre del año 2007. El primer gráfico muestra una comparación mensual de la cantidad de asistentes a polideportivos en el corriente año respecto a igual período del año anterior. El cuadro permite observar la ubicación de los polideportivos y el promedio mensual de asistentes según Comuna. El último gráfico muestra como se distribuye el promedio mensual de asistentes teniendo en cuenta el sexo y la edad de los mismos.

Gráfico 10 Asistentes a actividades deportivas dirigidas en polideportivos del G.C.B.A., según mes. Ciudad de Buenos Aires. Enero - septiembre. Años 2006 / 2007

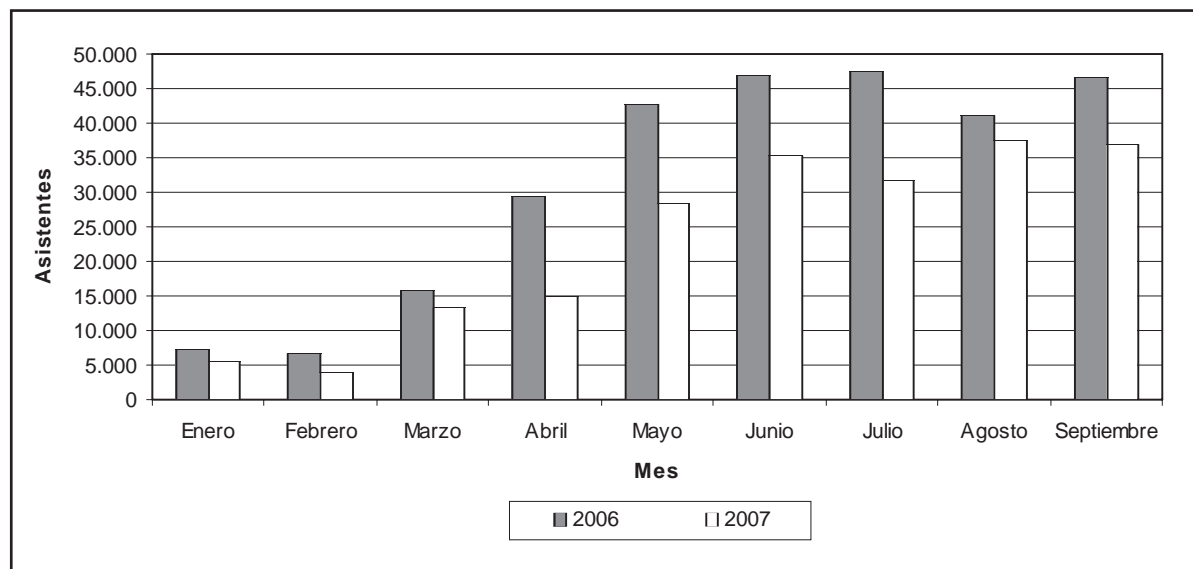

Fuente: Dirección General de Estadística y Censos (G.C.B.A.) sobre la base de datos de la Subsecretaría de Deportes. Dirección General de Deportes.

¹ Actividad dirigida: está referida a las actividades que se realizan bajo la conducción de un profesional con días y horarios preestablecidos.

Cuadro 17 Polideportivos y promedio mensual de asistentes a actividades deportivas dirigidas en polideportivos del G.C.B.A., según Comuna. Ciudad de Buenos Aires. Enero - septiembre. Año 2007

Comuna	Polideportivos	Promedio mensual de asistentes
Total	14	23.094
1	-	-
2	1	128
3	1	4.105
4	3	2.758
5	-	-
6	-	-
7	1	6.872
8	-	-
9	3	3.390
10	1	1.606
11	1	1.583
12	1	541
13	1	902
14	-	-
15	1	1.210

Nota: no se incluyen en los polideportivos a los Patios de Recreación Activa (P.R.A.) ni a los Centros de Recreación Activa (C.R.A.) ya que en estos espacios no se realizan actividades dirigidas. Sólo se incluyen aquellos polideportivos que contaron con asistentes en el período presentado.

Fuente: Dirección General de Estadística y Censos (G.C.B.A.) sobre la base de datos de la Subsecretaría de Deportes. Dirección General de Deportes.

Gráfico 11 Promedio mensual de asistentes a actividades deportivas dirigidas en polideportivos del G.C.B.A. por categoría de edad¹ y sexo. Ciudad de Buenos Aires. Enero - septiembre. Año 2007

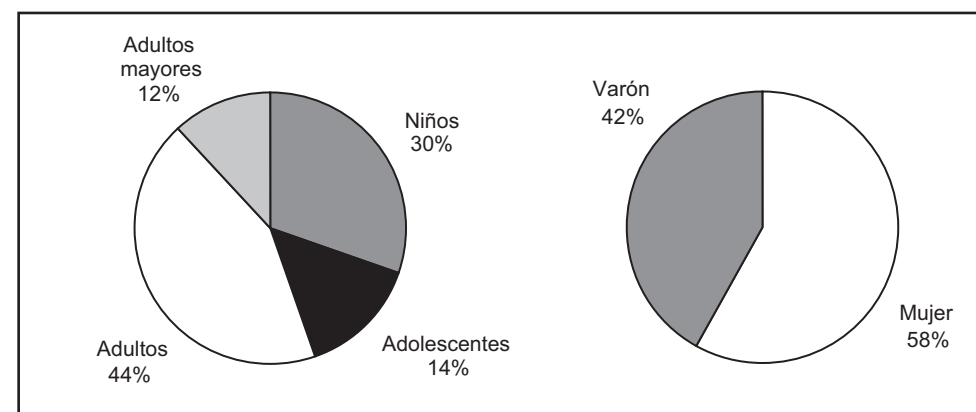

¹ Categoría de edad niños: hasta los 12 años adultos: de 19 a 54 años adolescentes: de 13 a 18 años adultos mayores: 55 años y más

Fuente: Dirección General de Estadística y Censos (G.C.B.A.) sobre la base de datos de la Subsecretaría de Deportes. Dirección General de Deportes.

Educación

Este informe incluye información proveniente del Ministerio de Educación del Gobierno de la Ciudad de Buenos Aires correspondiente al Relevamiento de Matrícula Anual. Los datos hacen referencia a la matrícula y a las unidades educativas de Educación Común de los sectores de gestión estatal y privado. A continuación se presentan dos cuadros para todos los niveles de enseñanza con la evolución de la matrícula y las unidades educativas según sector de gestión durante el período 2001 / 2006.

Cuadro 18 Evolución de la matrícula según sector de gestión. Educación Común. Niveles inicial, primario, medio y superior no universitario. Ciudad de Buenos Aires. Años 2001 / 2006

Sector de gestión	2001	2002	2003	2004	2005	2006
Total	627.436	627.016	636.970	649.084	646.700	649.139
Estatad	335.274	338.845	342.484	342.571	336.962	329.895
Privado	292.162	288.171	294.486	306.513	309.738	319.244

Nota: se incluye información correspondiente a unidades educativas de Nación localizadas en Ciudad de Buenos Aires. También incluye datos correspondientes a unidades educativas de los Ministerios de Cultura y de Salud.

Fuente: Ministerio de Educación (G.C.B.A.). Dirección General de Planeamiento. Departamento de Estadística de la Dirección de Investigación. Relevamiento Anual 2001 a 2004, cifras definitivas. Relevamiento Anual 2005 y 2006, datos provisorios.

Cuadro 19 Evolución de las unidades educativas según sector de gestión. Educación Común. Niveles inicial, primario, medio y superior no universitario. Ciudad de Buenos Aires. Años 2001 / 2006

Sector de gestión	2001	2002	2003	2004	2005	2006
Total	2.303	2.320	2.330	2.331	2.312	2.308
Estatad	875	832	845	849	851	854
Privado	1.616	1.488	1.485	1.482	1.461	1.454

Nota: se incluye información correspondiente a unidades educativas de Nación localizadas en Ciudad de Buenos Aires. También incluye datos correspondientes a unidades educativas de los Ministerios de Cultura y de Salud.

Fuente: Ministerio de Educación (G.C.B.A.). Dirección General de Planeamiento. Departamento de Estadística de la Dirección de Investigación. Relevamiento Anual 2001 a 2004, cifras definitivas. Relevamiento Anual 2005 y 2006, datos provisorios.

Cultura Oferta Musical

A continuación se presenta información sobre la cantidad de actividades y asistentes a espectáculos musicales realizados en la Ciudad, ofrecidos por diferentes organismos del Ministerio de Cultura del G.C.B.A. durante el período enero - septiembre del año 2007. El primer gráfico muestra una comparación mensual de la cantidad de actividades realizadas en este año respecto a igual período del año anterior. El segundo gráfico permite observar como se distribuyen los asistentes a espectáculos musicales según organismo del G.C.B.A. al que asistan.

Se sistematizó la información que compila el Ministerio de Cultura, proveniente de los sistemas de registro continuo de los siguientes organismos: Museos dependientes de la Dirección General de Museos (DGM); Comisión para la Preservación del Patrimonio Histórico Cultural de la Ciudad (CPPHCCBA); Centro Cultural Recoleta (CCR); Centros Culturales Barriales (CCBarriales); Complejo Teatral de Buenos Aires (CTBA); Centro de Divulgación Musical (CDMus) y Teatro Colón.

Gráfico 12 Actividades musicales ofrecidas por los organismos del G.C.B.A., según mes. Ciudad de Buenos Aires. Enero / septiembre. Años 2006 y 2007

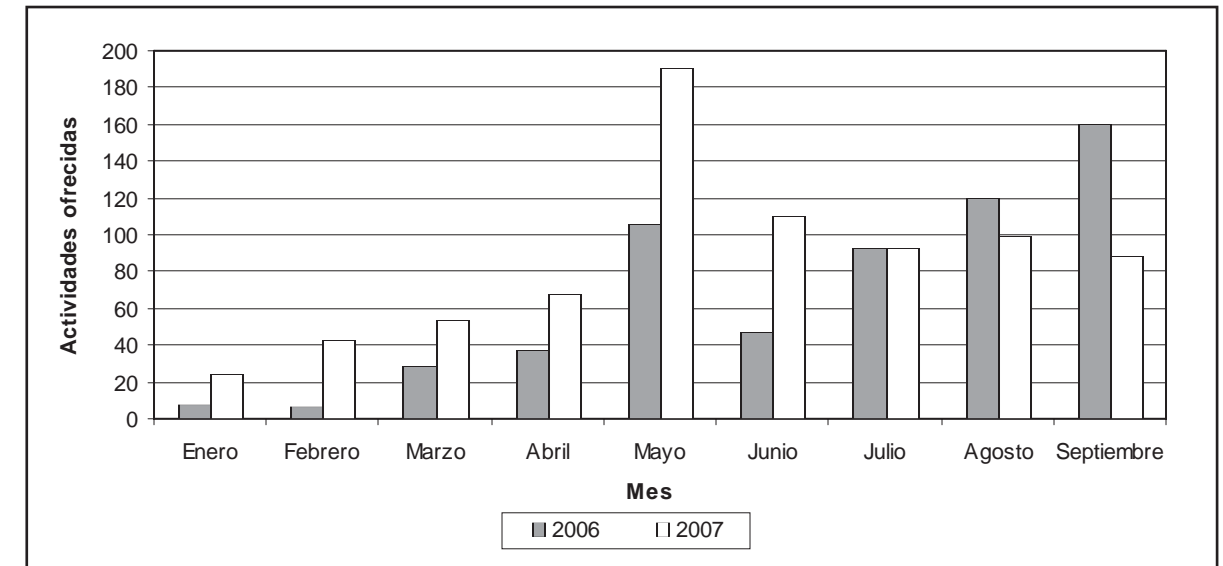

Nota: el Teatro Colón se encuentra cerrado por refacciones desde noviembre de 2006. A partir de esta fecha y hasta junio de 2007 las actividades que se registraron corresponden a las realizadas fuera de la sede del teatro y deben considerarse como provisorias. A partir de junio de 2007 no se dispone de información de este organismo.

Para el año 2007 los centros culturales barriales que reportaron actividades desagregadas por tipo de actividad son los dependientes de la Dirección General de Promoción Cultural. Para el año 2006 esta información no estaba desagregada por tipo de actividad, por lo cual, los centros culturales barriales no están representados en este gráfico.

Fuente: Dirección General de Estadística y Censos sobre la base de datos del Ministerio de Cultura (G.C.B.A.).

Gráfico 13 Distribución porcentual de los asistentes a funciones musicales por organismos del G.C.B.A. Ciudad de Buenos Aires. Enero - septiembre. Año 2007

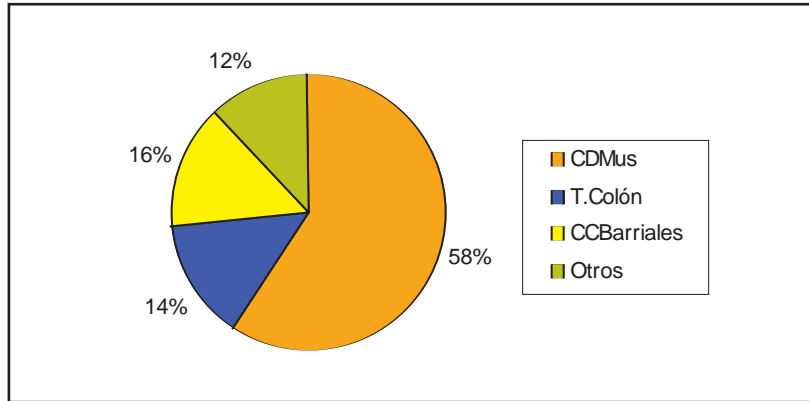

Nota: la categoría "otros" incluye a los asistentes a los siguientes organismos: C.C. Recoleta, CTBA, museos dependientes de la D.G.M y CPPHCCBA. El Teatro Colón se encuentra cerrado por refacciones desde noviembre de 2006. A partir de esta fecha y hasta junio de 2007 las actividades que se registraron corresponden a las realizadas fuera de la sede del teatro y deben considerarse como provisorias. A partir de junio de 2007 no se dispone de información de este organismo. Los centros culturales barriales que reportaron actividades desagregadas por tipo de actividad son los dependientes de la Dirección General de Promoción Cultural.

Fuente: Dirección General de Estadística y Censos sobre la base de datos del Ministerio de Cultura (G.C.B.A.).



Publicaciones del mes

Publicaciones trimestrales:

Precios. Oferta de locales en venta y alquiler. Oferta de terrenos en venta. Septiembre 2007

Informe de Resultados:

- (340) Encuesta de indicadores laborales (datos de septiembre de 2006)
- (341) Encuesta de ocupación hotelera (datos de enero / junio 2007)
- (342) Estadística de edificación (datos de noviembre 2007)



El Sistema de Gestión de la Calidad de la Dirección ha sido certificado según la Norma IRAM ISO 9001-2000