

Abril 2007

Pobreza, indigencia y distribución del ingreso

Se presentan en esta nota, un conjunto de indicadores que permiten cuantificar a la pobreza y a la indigencia en los últimos años, así como también identificar algunas de las características de las personas afectadas.

En la segunda parte de este mismo artículo se presentan datos que permiten evaluar la distribución del ingreso en la Ciudad y compararla con el total de aglomerados urbanos.

Pobreza e indigencia

Pag. 9

Distribución del ingreso

Pag. 11



Foto: DGCS.

Indicadores económicos de coyuntura

Divorcios y uniones civiles

Espacios Verdes

Planetario Galileo Galilei

Publicaciones del mes

Presentación

Se presenta en este número del **SEC informa**, en su nota central, un análisis de la situación de pobreza e indigencia en la Ciudad, de su evolución y de ciertos aspectos que caracterizan a las personas que involucra. Asimismo, para completar

este trabajo, se recurre a los datos disponibles sobre los ingresos en la Ciudad, su comparación con otros conglomerados y su distribución dentro del total de población.

continúa en página 2

Dirección General de Estadística y Censos

Av. San Juan 1340 | (1148) Buenos Aires | Tel.: 4307-3547 | Tel/fax: 4307-5661
www.estadistica.buenosaires.gov.ar | e-mail: cdocumentacion_estadistica@buenosaires.gov.ar

Se presenta además información procedente del ministerio de **Cultura**, relativa a las personas asistentes al planetario Galileo Galilei.

También se ofrecen datos acerca de los **espacios verdes** disponibles en Buenos Aires y su distribución según comunas.

La información del Registro Civil permite en este mes mostrar los **divorcios** y las **uniones civiles** registradas en la Ciudad.

En lo relativo a los indicadores económicos de coyuntura, se omiten en este número del **SEC informa**, así como ocurrió el mes anterior, los informes sobre **Índice de Precios al Consumidor** y sobre la **Encuesta de Ocupación Hotelera**, en este último caso debido a tareas de adecuación de un programa informático, que realiza el INDEC,

que no pudo completarse a tiempo. Los demás indicadores, se presentan como de costumbre.

Invitamos, como lo hacemos siempre en estas líneas, a visitar nuestra página web, (www.estadística.buenosaires.gov.ar) y nuestro Centro de Documentación y Atención al usuario.

En ambos espacios, uno virtual y el otro físico, se encuentra toda la información que producimos, resguardamos y elaboramos a disposición de quien lo requiera.

Lic. Martín J. Moreno
Director General

CONTENIDO

Indicadores económicos de coyuntura	3
Recaudación y Circulación por Autopistas	3
Recaudación Impositiva	3
Actividad de la construcción	6
Empleo Privado Formal	8
Actividad Comercial	13
Ventas en supermercados	13
Ventas en centros de compra	13
Mercado Inmobiliario	15
Divorcios y uniones civiles	15
Espacio Público: Espacios Verdes	17
Cultura: Planetario Galileo Galilei	18

NOTA CENTRAL

Pobreza, indigencia y distribución del ingreso	9
---	----------

Indicadores económicos de coyuntura Recaudación y Circulación por Autopistas

Los datos corresponden a las autopistas que tienen puestos de peaje dentro de la Ciudad de Buenos Aires. Los datos de circulación reflejan la cantidad de vehículos pasantes, incluyendo a todos aquellos exentos de pago como ambulancias, policía, bomberos, gendarmería, y servicio penitenciario. Los datos de recaudación incluyen los pagos por cabina de peaje y el telepeaje.

Cuadro 1 Autopistas. Recaudación y circulación. Ciudad de Buenos Aires. Octubre 2006 / marzo 2007 (en pesos y número de vehículos).

	Recaudación (Pesos)	Circulación (Vehículos)
2006 Octubre	12.172.506	9.364.064
Noviembre	12.773.584	9.654.650
Diciembre	12.648.400	9.531.862
2007 Enero	11.382.951	8.349.703
Febrero	10.900.575	7.984.610
Marzo	12.211.581	9.378.493
Variación porcentual:		
Marzo 2007 resp. febrero de 2007	12,0	17,5
Marzo 2007 resp. marzo 2006	10,5	8,7
Acum Enero/marzo 2007 vs enero/marzo 2006	11,3	10,3

Fuente: Dirección General de Estadística y Censos (G.C.B.A.) sobre la base de datos de AUSA.

Recaudación Impositiva

Comprende la recaudación de los principales impuestos y las tasas correspondientes al Gobierno de la Ciudad de Buenos Aires. Se presenta en forma separada la recaudación sobre los Ingresos Brutos, por su fuerte peso en el total de la recaudación, y porque permite una aproximación a la evolución de la actividad económica de la Ciudad.

Gráfico 1 Recaudación Impositiva del Gobierno de la Ciudad de Buenos Aires. Abril de 2005 / marzo de 2006 y abril de 2006 / marzo de 2007. Ciudad de Buenos Aires (en miles de pesos)

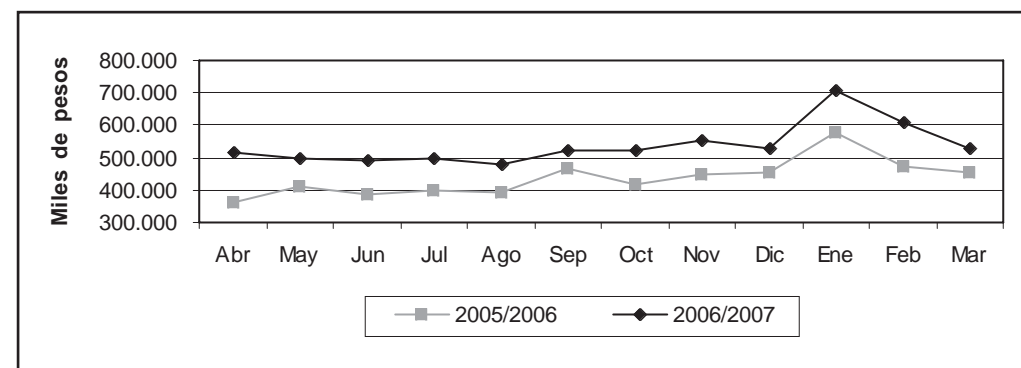

Fuente: Dirección General de Rentas (G.C.B.A.).

4 **Cuadro 2** Recaudación Impositiva del Gobierno de la Ciudad de Buenos Aires. Marzo de 2006 / marzo de 2007.
Total general y por principales impuestos (en pesos y variación porcentual)

	Total	Impuesto sobre ingresos brutos	Alumbrado barrido y limpieza	Patentes de vehículos	Contribución por publicidad	Ley de sellos	Planes de facilidades	Gravámenes varios y otros
2006								
Marzo	453.169.605	314.428.455	64.050.849	21.120.384	2.358.999	9.064.716	39.972.606	2.173.595
Abril	517.245.067	403.372.299	18.711.548	43.537.982	807.072	18.131.365	31.703.577	981.225
Mayo	494.735.481	335.382.076	69.232.868	24.875.075	591.347	16.360.989	48.005.751	287.377
Junio	493.438.219	370.440.444	22.756.667	48.690.583	2.472.942	16.181.895	30.859.819	2.035.868
Julio	500.023.578	362.945.617	61.237.585	20.376.878	562.779	20.092.505	34.565.538	242.674
Agosto	482.021.476	369.307.597	20.666.309	49.543.836	555.295	16.855.375	24.133.266	959.797
Septiembre	521.211.092	393.564.951	67.680.898	19.606.333	2.447.418	16.415.325	20.351.169	1.144.999
Octubre	521.501.646	401.276.532	23.561.348	57.159.338	1.218.232	17.180.563	20.566.830	538.803
Noviembre	553.494.404	418.444.964	65.459.340	21.379.153	1.109.595	24.597.937	22.178.468	324.948
Diciembre	530.561.962	412.060.604	25.676.218	50.643.430	1.796.510	18.205.226	20.274.496	1.905.478
2007								
Enero	709.512.374	431.761.935	188.240.145	41.687.593	695.938	25.638.053	21.274.787	213.923
Febrero	611.215.894	402.587.743	29.708.558	145.038.157	319.044	16.104.009	15.802.604	1.655.779
Marzo	529.090.131	391.569.787	61.211.279	24.959.074	3.568.050	21.129.100	25.266.785	1.386.056
Variación porcentual:								
Marzo 2007								
resp. marzo de 2006	16,8	24,5	-4,4	18,2	51,3	133,1	-36,8	-36,2
Acum enero / marzo 2007								
resp. enero/ marzo 2006	23,0	25,1	11,0	40,7	49,1	64,6	-18,6	-16,7

Nota: dado que el vencimiento de varios impuestos no es mensual no corresponde realizar la comparación marzo de 2007/ febrero de 2007.
Fuente: Dirección General de Rentas (G.C.B.A.).

Cuadro 3 Distribución porcentual de la Recaudación Impositiva sobre los Ingresos Brutos por rama de actividad.
Ciudad de Buenos Aires. Marzo 2006 / marzo de 2007.

	Total	Ind. manufacturera	Electricidad, gas y agua	Construcción	Comercio	Hoteles y Restaurantes	Transporte y Comunic.	Establ. y serv. financieros y Seguros	Bienes Inmuebles y Serv. Prof.	Otros Servicios	Otros
2006											
Marzo	100,00	17,49	1,19	1,95	21,08	1,81	15,11	19,32	12,29	5,82	3,94
Abril	100,00	15,11	0,72	1,45	18,12	1,61	29,91	15,88	9,63	4,52	3,05
Mayo	100,00	17,28	0,98	2,17	22,40	2,05	13,63	19,04	11,64	7,09	3,73
Junio	100,00	16,76	1,17	1,98	21,03	1,79	14,41	20,90	11,46	6,55	3,94
Julio	100,00	17,20	1,23	1,99	20,97	1,70	14,95	19,28	13,02	5,88	3,78
Agosto	100,00	16,44	1,36	1,87	21,33	2,09	13,62	22,40	11,72	5,67	3,52
Septiembre	100,00	17,82	1,35	2,05	21,82	1,92	14,39	19,36	11,73	5,38	4,18
Octubre	100,00	16,89	1,38	2,08	21,69	1,89	14,79	19,52	12,78	5,46	3,52
Noviembre	100,00	16,07	1,26	2,26	21,02	2,09	17,60	18,90	11,93	5,38	3,49
Diciembre	100,00	16,76	1,13	2,92	22,01	2,17	14,13	17,16	14,81	5,31	3,60
2007											
Enero	100,00	16,80	1,15	2,42	22,17	2,00	16,31	15,44	14,36	5,41	3,95
Febrero	100,00	16,70	1,19	2,28	21,48	1,76	15,47	18,11	13,85	5,31	3,84
Marzo	100,00	16,09	1,11	2,63	20,20	1,96	14,92	20,91	12,26	5,86	4,07

Fuente: Dirección General de Rentas (G.C.B.A.).

Actividad de la construcción

En este informe se presentan los datos correspondientes a los permisos de obras de construcción y superficie cubierta, de Construcciones nuevas y Ampliaciones que fueron solicitados por los profesionales ante la Dirección General de Fiscalización de Obras y Catastro (D.G.F.O y C.). Este trabajo contiene información de los últimos seis meses y permite tener un indicador de la actividad de la construcción privada en la Ciudad de Buenos Aires y comparar la evolución en el período. En los cuadros no se incluyen los permisos de obras pertenecientes al Instituto de Vivienda de la Ciudad. Para más información ver el Informe de resultados correspondiente en nuestro Centro de Documentación o en página web.

Cuadro 4 Permisos de construcción solicitados. Total, Construcciones nuevas y Ampliaciones (en número de permisos, m² y variación porcentual). Ciudad de Buenos Aires. Octubre de 2006 / marzo de 2007

Período	Total		Construcciones nuevas		Ampliaciones	
	Permisos	Superficie (m ²)	Permisos	Superficie (m ²)	Permisos	Superficie (m ²)
2006 Octubre	215	215.572	153	167.061	62	48.511
Noviembre	301	295.544	223	269.350	78	26.194
Diciembre	259	398.663	199	380.847	60	17.816
2007 Enero	226	333.838	163	292.433	63	41.405
Febrero	205	277.398	157	264.639	48	12.759
Marzo	251	366.248	185	347.896	66	18.352
Variación porcentual						
Marzo 07 / febrero 07	22,4	32,0	17,8	31,5	37,5	43,8
Marzo 07 / marzo 06	26,8	117,7	35,0	124,8	8,2	36,1
Ene-marzo07 / ene-marzo 06	7,7	49,1	10,0	58,8	1,7	-15,3

Fuente: Dirección General de Estadística y Censos sobre la base de datos de la D.G.F.O y C. (G.C.B.A.).

Cuadro 5 Cantidad y superficie cubierta de las viviendas nuevas según categoría, incluidas en los permisos solicitados (en m², número de viviendas y variación porcentual). Ciudad de Buenos Aires. Octubre de 2006 / marzo de 2007

Período	Superficie (m ²)	Total de viviendas	Viviendas nuevas por categoría			
			Sencilla	Confortable	Lujosa	Suntuosa
2006 Octubre	154.807	1.589	490	452	204	443
Noviembre	249.694	2.488	932	673	197	686
Diciembre	346.950	3.360	955	695	317	1.393
2007 Enero	300.361	2.836	628	667	685	856
Febrero	232.673	2.318	616	701	142	859
Marzo	243.301	2.544	700	559	254	1.031
Variación porcentual						
Marzo 07 / febrero 07	4,6	9,7	13,6	-20,3	78,9	20,0
Marzo 07 / marzo 06	76,1	76,9	36,7	76,3	37,3	143,2
Ene-marzo 07 / ene-marzo 06	40,5	55,0	54,2	64,1	94,8	39,0

Fuente: Dirección General de Estadística y Censos sobre la base de datos de la D.G.F.O y C. (G.C.B.A.).

Cuadro 6 Permisos de construcción solicitados según destino. Total, Construcciones nuevas y Ampliaciones (en número de permisos y variación porcentual). Ciudad de Buenos Aires. Octubre de 2006 / marzo de 2007

Período	Univivienda			Multivivienda			Otros destinos		
	Total	C. nuevas	Ampliac.	Total	C. nuevas	Ampliac.	Total	C. nuevas	Ampliac.
2006 Octubre	31	15	16	142	112	30	42	26	16
Noviembre	47	21	26	200	167	33	54	35	19
Diciembre	32	12	20	190	160	30	37	27	10
2007 Enero	36	13	23	153	125	28	37	25	12
Febrero	28	16	12	143	123	20	34	18	16
Marzo	30	15	15	171	140	31	50	30	20
Variación porcentual									
Marzo 07 / febrero 07	7,1	-6,3	25,0	19,6	13,8	55,0	47,1	66,7	25,0
Marzo 07 / marzo 06	-14,3	36,4	-37,5	35,7	35,9	34,8	35,1	30,4	42,9
Ene-marzo 07 / ene-marzo 06	-2,1	18,9	-15,3	11,2	13,5	1,3	3,4	-8,8	29,7

Fuente: Dirección General de Estadística y Censos sobre la base de datos de la D.G.F.O y C. (G.C.B.A.).

Cuadro 7 Superficie cubierta de los permisos de construcción solicitados según destino. Total, Construcciones nuevas y Ampliaciones.(en m² y variación porcentual). Ciudad de Buenos Aires. Octubre de 2006 / marzo de 2007

Período	Univivienda			Multivivienda			Otros destinos		
	Total	C. nuevas	Ampliac.	Total	C. nuevas	Ampliac.	Total	C. nuevas	Ampliac.
2006 Octubre	5.822	4.004	1.818	157.241	147.845	9.396	52.509	15.212	37.297
Noviembre	7.919	5.144	2.775	248.274	231.222	17.052	39.351	32.984	6.367
Diciembre	6.015	3.106	2.909	351.034	337.704	13.330	41.614	40.037	1.577
2007 Enero	6.350	4.057	2.293	303.438	269.514	33.924	24.050	18.862	5.188
Febrero	6.224	4.885	1.339	235.724	230.306	5.418	35.450	29.448	6.002
Marzo	5.932	4.110	1.822	246.482	241.089	5.393	113.834	102.697	11.137
Variación porcentual									
Marzo 07 / febrero 07	-4,7	-15,9	36,1	4,6	4,7	-0,5	221,1	248,7	85,6
Marzo 07 / marzo 06	-2,4	41,7	-42,7	77,9	81,2	-1,9	381,7	445,5	131,6
Ene-marzo 07 / ene-marzo 06	11,1	35,7	-22,5	40,0	48,7	-28,7	122,9	143,6	41,3

Fuente: Dirección General de Estadística y Censos sobre la base de datos de la D.G.F.O y C. (G.C.B.A.).

Empleo privado formal

Esta información proviene de la Encuesta de Indicadores Laborales (EIL), un relevamiento mensual realizado por el Ministerio de Trabajo, Empleo y Seguridad Social de la Nación en conjunto con la Dirección General de Estadística y Censos del Gobierno de la Ciudad de Buenos Aires. Tiene como propósito medir la evolución y características principales del empleo privado formal de la Ciudad de Buenos Aires. El universo de la encuesta comprende al conjunto de las empresas privadas pertenecientes a las actividades secundarias y terciarias localizadas en la Ciudad y que cuentan con un plantel de 10 y más ocupados registrados en el Sistema de Seguridad Social. Para más información ver el Informe de Resultados correspondiente en nuestro Centro de Documentación.

Cuadro 8 Evolución del empleo privado formal. Ciudad de Buenos Aires. Junio de 2006 / febrero de 2007 (Índice diciembre 2001 = 100 y variación porcentual)

Período	Índice base diciembre 2001=100	Variación porcentual		
		Respecto al mes anterior	Respecto a igual mes del año anterior	Respecto a diciembre del año anterior
2006 Junio	118,7	0,0	7,2	2,7
Julio	119,6	0,7	7,5	3,5
Agosto	120,0	0,4	6,9	3,8
Septiembre	120,9	0,8	6,5	4,6
Octubre	121,9	0,8	6,9	5,5
Noviembre	122,9	0,8	6,4	6,3
Diciembre	124,0	0,8	7,2	7,2
2007 Enero	124,7	0,6	7,3	0,6
Febrero	125,0	0,2	7,2	0,8

Nota: las tasas de variación mensuales contienen un desvío estándar estimado en 0,2.

Fuente: Dirección General de Estudios y Formulación de Políticas de Empleo (MTEySS)- Dirección General de Estadística y Censos (G.C.B.A). Encuesta de Indicadores Laborales.

Gráfico 2 Evolución del empleo privado formal. Ciudad de Buenos Aires. Febrero de 2006 / febrero de 2007 (Índice diciembre 2001 = 100)

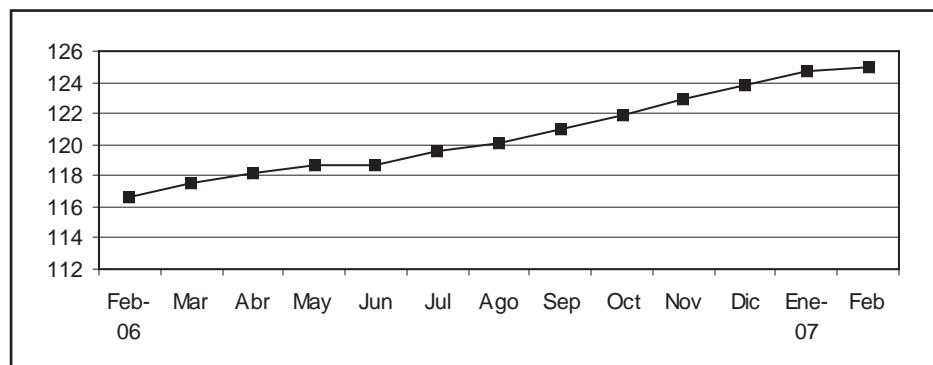

Fuente: Dirección General de Estudios y Formulación de Políticas de Empleo (MTEySS)- Dirección General de Estadística y Censos (G.C.B.A). Encuesta de Indicadores Laborales.

Pobreza, indigencia y distribución del ingreso

■ Se presentan en esta nota, un conjunto de indicadores que permiten cuantificar a la pobreza y a la indigencia en los últimos años, así como también identificar algunas de las características de las personas afectadas.

En la segunda parte de este mismo artículo se presentan datos que permiten evaluar la distribución del ingreso en la Ciudad y compararla con el total de aglomerados urbanos.

Pobreza e indigencia

► La situación de pobreza y la indigencia es medida en este caso a través de los **hogares y personas** que se encuentran por debajo de la línea de pobreza y de indigencia.

En el II semestre del 2006 el **6,4 %** de los hogares de la Ciudad de Buenos Aires se encontraba por debajo de la Línea de Pobreza, en tanto que un **2,1 %** de los mismos se hallaba por debajo de la Línea de Indigencia. Asimismo, el 10,1 % de la población residente en la Ciudad habitaba en hogares pobres, mientras que un 2,6 % de la misma lo hacía en hogares indigentes.

Esto significa que, para el II semestre del 2006, aproximadamente 299 mil personas residentes en la Ciudad se encontraban en situación de pobreza, de las cuales 76 mil estaban en situación de indigencia.

Hay que destacar la situación menos desfavorable que presenta la Ciudad de Buenos Aires respecto a la extensión del problema de pobreza e indigencia en comparación al resto de los espacios geográficos.

Cabe señalar el descenso de los hogares y población por debajo de la línea de pobreza e indigencia en todas las regiones del país respecto a los niveles exhibidos en el II semestre de 2005. En lo que a este aspecto concierne, es pertinente destacar la disminución de menor intensidad registrada en la Ciudad: en el último año, la medición del porcentaje de personas pobres de la Ciudad experimentó una disminución de 1,4 puntos porcentuales, mientras que el descenso correspondiente al total de aglomerados urbanos alcanza los 6,9 puntos porcentuales.

En términos relativos, estos valores suponen una disminución del **12,2 %** y **20,4 %** para la población de la Ciudad y del total de aglomerados urbanos, respectivamente.

Cabe señalar también, que cuanto más bajos son los valores de los que se parte más difícil es obtener una reducción.

Línea de pobreza: Mide la capacidad de satisfacer un conjunto de necesidades alimentarias y no alimentarias consideradas esenciales. Se utiliza una **Canasta Básica de Alimentos (CBA)** con la inclusión de bienes y servicios no alimentarios (vestimenta, transporte, educación, etc) con el fin de obtener la **Canasta Básica Total (CBT)**. En marzo de 2007, la CBT es de \$ 296,28 por **adulto equivalente**¹ en la región del Gran Buenos Aires.

Línea de indigencia: Mediante la **Canasta Básica de Alimentos (CBA)** se registra al conjunto de hogares que no cuentan con ingresos suficientes para cubrir una canasta de alimentos capaz de satisfacer un umbral mínimo de necesidades energéticas y proteicas. En marzo de 2007, la CBA asciende a \$ 138,45 por **adulto equivalente** en la región del Gran Buenos Aires.

¹ Dado que los requerimientos nutricionales son diferentes según la edad, el sexo y la actividad de las personas, es necesario hacer una adecuación que refleje las características de cada individuo en relación a sus necesidades nutricionales. Para ello se toma como unidad de referencia la necesidad energética del varón adulto (de 30 a 59 años con actividad moderada) y se establecen relaciones en función del sexo y la edad de la persona. A esa unidad de referencia se la denomina "adulto equivalente".

Cuadro 9 Incidencia de la pobreza. Total de aglomerados urbanos de la EPH, Ciudad de Buenos Aires y Regiones Estadísticas. II semestre de 2004 / II semestre de 2006. En porcentaje de hogares / personas.

Región / Aglomerado	II sem 2004		I sem 2005		II sem 2005		I sem 2006		II sem 2006	
	Hog	Pob	Hog	Pob	Hog	Pob	Hog	Pob	Hog	Pob
Total Urbano EPH	29,8	40,2	28,8	38,9	24,7	33,8	23,1	31,4	19,2	26,9
Ciudad de Buenos Aires	9,7	14,7	9,8	13,9	7,3	11,5	8,6	12,6	6,4	10,1
Regiones Estadísticas										
Cuyo	31,9	41,4	29,8	37,6	28,0	36,9	23,0	30,0	20,2	26,3
Gran Buenos Aires	27,7	37,7	27,6	38,0	22,5	30,9	21,8	29,4	18,2	25,5
Noreste	48,0	59,5	45,5	56,5	41,9	54,0	39,7	51,2	34,3	45,7
Noroeste	42,8	53,4	39,7	49,8	37,9	48,0	34,9	45,8	29,8	39,1
Pampeana	27,5	37,4	25,2	34,1	22,1	30,7	20,0	27,5	15,7	22,6
Patagonia	18,9	24,7	19,9	25,9	17,0	21,5	14,3	18,8	12,6	15,9

Nota: Las regiones estadísticas están conformadas por el agregado de aglomerados relevados por la Encuesta Permanente de Hogares (EPH) como se detalla: Cuyo: Gran Mendoza, Gran San Juan, San Luis-El Chorrillo; Gran Buenos Aires: Ciudad de Buenos Aires, Partidos del Conurbano; Noreste: Corrientes, Formosa, Gran Resistencia, Posadas; Noroeste: Gran Catamarca, Gran Tucumán- Tafí Viejo, Jujuy-Palpalá, La Rioja, Salta, Santiago del Estero- La Banda; Pampeana: Bahía Blanca-Cerri, Concordia, Gran Córdoba, Gran La Plata, Gran Rosario, Gran Paraná, Gran Santa Fé, Mar del Plata- Batán, Río Cuarto, Santa Rosa-Toay; Patagonia: Comodoro Rivadavia- Rada Tilly, Neuquén-Plottier, Río Gallegos, Ushuaia-Río Grande.
Fuente: INDEC - EPH

Los cuadros 10 y 11 permiten conocer cómo es la población que habita en hogares pobres e indigentes a través de aspectos seleccionados. El cuadro 10 destaca una mayor presencia de individuos de hasta 14 años entre la población de menores recursos en comparación a la proporción registrada en el conjunto de los residentes.

En el II semestre de 2006, el **17,2%** de la población de la Ciudad tiene hasta 14 años de edad, mientras que dicha participación asciende al **34,6 %** y **39,3 %** al analizar a aquellos que habitan en hogares pobres e indigentes, respectivamente.

En lo referente al nivel de instrucción formal alcanzado, se observa entre la población pobre una menor proporción de individuos de 10 años y más con elevados niveles de instrucción: casi 6 de cada 10 residentes de la Ciudad poseen un nivel educativo formal que alcanza o supera el nivel secundario completo. Sin embargo, al considerar solamente a los pobres de la Ciudad dicho porcentaje desciende al 27,6%. Por su parte, el cuadro 11 evalúa la vinculación de la población pobre e indigente con el mercado de trabajo, con el objetivo de conocer la capacidad de subsistencia de los individuos de menores recursos a través de la percepción de ingresos provenientes de la actividad laboral. Los datos estadís-

ticos correspondientes al II semestre de 2006 revelan una mayor participación de desocupados e inactivos entre la población de menores recursos. En contraposición, el peso de los ocupados entre los individuos de menores recursos es inferior en comparación al conjunto de los residentes de la Ciudad.

Asimismo, cabe destacar entre los trabajadores de menores recursos una mayor presencia de ocupados en **empleos endeables**.²

En el II semestre de 2006, mientras **que aproximadamente 3 de cada 10** pobres realiza una actividad laboral, dicha proporción asciende a **5 de cada 10** al evaluar al conjunto de los residentes.

Cuadro 10 Distribución de la población total, pobre e indigente por grupo de edad por nivel de instrucción. Ciudad de Buenos Aires. II semestre de 2006. En porcentajes.

	Total	Pobre	Indigente
Población por grupo de edad	100 %	100 %	100 %
Hasta 14 años	17,2	34,6	39,3 ^b
15 a 24 años	16,2	20,7 ^a	. ^d
25 a 49 años	35,8	29,2 ^a	30,3 ^c
50 a 64 años	15,6	10,5 ^c	. ^d
65 y más años	15,2	. ^d	. ^d
Población de 10 años y más por nivel de instrucción	100 %	100 %	100 %
Hasta primario incompleto	7,2	19,2 ^b	. ^d
Primario completo	13,3	20,2 ^b	. ^d
Secundario incompleto	17,4	33,0 ^a	33,0 ^c
Secundario completo y más	62,1	27,6 ^a	. ^d

Cuadro 11 Distribución de la población total, pobre e indigente por condición de actividad y por situación laboral de la población activa. Ciudad de Buenos Aires. II semestre de 2006. En porcentajes.

	Total	Pobre	Indigente
Población de 10 años y más por condición de actividad	100 %	100 %	100 %
Ocupado	56,7	32,3 ^a	. ^d
Desocupado	4,9 ^a	15,7 ^b	. ^d
Inactivo	38,5	52,1	58,1 ^a
Población activa por situación laboral	100 %	100 %	100 %
Desocupada	7,9 ^a	32,7 ^b	55,5 ^c
Ocupada en empleos endeables ¹	32,5	54,3 ^a	. ^d
Ocupada en empleos no endeables	59,5	. ^d	0,0

¹ La categoría empleo endeable comprende al conjunto de ocupados que se encuentran insertos en al menos una de las siguientes situaciones laborales: a) asalariados sin beneficios sociales; b) cuentapropistas en tareas no calificadas u operativas; c) ocupados en tareas de servicio doméstico; d) ocupados beneficiarios de planes de empleo; e) subocupados horarios.

^a Dato estimado con coeficiente de variación entre el 10% y el 15%.

^b Dato estimado con coeficiente de variación entre el 16% y el 20%.

^c Dato estimado con coeficiente de variación entre el 21% y el 25%.

^d Dato con coeficiente de variación superior al 26%. No se presentan en esta publicación dichos datos por considerarse de poca precisión para el análisis.

Fuente: Dirección General de Estadística y Censos (G.C.B.A) sobre la base de EPH-INDEC

Distribución del ingreso

► Si se considera el **ingreso per cápita familiar** de los hogares,³ se observa la situación más favorable que caracteriza a los individuos residentes en la Ciudad en comparación a los valores exhibidos para el total de aglomerados urbanos.

No sólo los niveles de ingreso manifiestan una mejor situación, sino que también en la distribución de

Nivel de ingreso per cápita familiar de los residentes en la Ciudad: el mismo casi duplica el promedio registrado en el total de aglomerados urbanos (**\$1028 vs \$553**).

los mismos la Ciudad de Buenos Aires se encuentra en una posición más "privilegiada" en comparación al

total de los aglomerados relevados: entre los indicadores que dan cuenta de esto, se puede señalar que el 10% de los individuos de mayores recursos residentes en la Ciudad se apropian del 31,9% de los ingresos totales, mientras que en el total de aglomerados urbanos dicha proporción asciende al 36,4%.

² La categoría "empleo endeable" comprende al conjunto de ocupados que se encuentran insertos en al menos una de las siguientes situaciones laborales: a) asalariados sin beneficios sociales; b) cuentapropistas en tareas no calificadas u operativas; c) ocupados en tareas de servicio doméstico; d) ocupados beneficiarios de planes de empleo; e) subocupados horarios.

³ El ingreso per cápita familiar es el ingreso total familiar dividido la cantidad de miembros que componen el hogar. Si bien el ingreso per cápita familiar es una característica del hogar, en el presente cuadro se analiza dicho ingreso a través de los individuos que lo conforman, de manera tal que para la elaboración del presente informe se trabajó con la base de datos de las personas, indagando tanto sus ingresos individuales como el ingreso per cápita familiar. Los cuadros incorporados en la presente nota incluyen en el 1° decil de la distribución a la población perteneciente a hogares sin ingresos monetarios.

En la Ciudad de Buenos Aires, el 10% más rico percibe ingresos casi 25 veces superiores al 10% más pobre, mientras en el total de aglomerados los ingresos correspondientes al 10° decil son 31 veces los percibidos por el 10% de menores ingresos. Es entonces menor la brecha de ingresos entre los deciles extremos de la Ciudad.

El **Coefficiente de Gini** presentado en el gráfico 3 refleja el menor nivel de desigualdad de ingresos exhibido entre los residentes de la Ciudad de Buenos Aires. Es este un indicador de la desigualdad en la distribución del ingreso, y toma valores comprendidos entre cero y uno. El valor cero corresponde al caso de "igualdad absoluta de todos los ingresos" y el valor uno al caso extremo contrario, donde todas las personas tienen ingreso cero y una sola persona se lleva el total del mismo.

Cuadro 12 Población según escala de ingreso per cápita familiar. Ciudad de Buenos Aires. IV trimestre de 2006.

Decil	Ingreso medio por decil	Mediana por decil	Distrib. % de los ingresos por decil
Total	1.028	712	100,0
1	133	126	1,3
2	271	270	2,6
3	420	425	4,1
4	529	532	5,2
5	651	660	6,3
6	815	807	7,9
7	1.028	1.000	10,0
8	1.317	1.305	12,8
9	1.832	1.800	17,9
10	3.287	2.660	31,9

Cuadro 13 Población según escala de ingreso per cápita familiar. Total de Aglomerados Urbanos. IV trimestre de 2006.

Decil	Ingreso medio por decil	Mediana por decil	Distrib. % de los ingresos por decil
Total	553	375	100,0
1	64	70	1,2
2	143	143	2,6
3	201	200	3,6
4	257	255	4,6
5	328	327	5,9
6	416	415	7,5
7	517	507	9,4
8	666	667	12,0
9	925	905	16,7
10	2012	1620	36,4

Fuente: Dirección General de Estadística y Censos (G.C.B.A) sobre la base de EPH-INDEC

Fuente: INDEC - EPH

Gráfico 3 Coeficiente de Gini del ingreso per cápita familiar de las personas. Total de Aglomerados Urbanos y Ciudad de Buenos Aires. IV trimestre de 2004- IV trimestre de 2006.

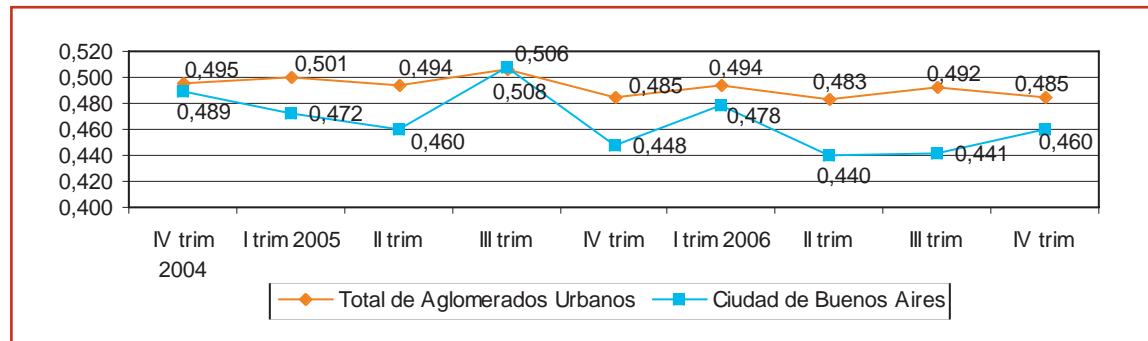

Nota: El coeficiente de Gini puede calcularse con datos desagregados o agrupados, por ejemplo en deciles. En el presente gráfico se siguió la metodología adoptada por INDEC, estimando así el índice con datos desagregados. Los cálculos del tercer trimestre de 2005 incluyen un caso extremo de ingreso total individual de \$100.000.

Fuente: Dirección General de Estadística y Censos (G.C.B.A) sobre la base de datos de INDEC - EPH para el Coeficiente de Gini de la Ciudad de Buenos Aires. INDEC-EPH para el Coeficiente de Gini del Total de Aglomerados Urbanos.

Actividad Comercial

Se incluye aquí información de las ventas en supermercados y centros de compras. Las ventas totales corresponden al monto total en pesos de las ventas efectuadas a lo largo de cada mes, valuadas al precio de venta en el establecimiento vendedor, incluyendo IVA y neto de bonificaciones o descuentos de cualquier tipo. No se incluyen cargos ni intereses por financiación. La evolución de las series, muestra una alta sensibilidad según el número de fines de semana del mes, y otros factores estacionales tales como festividades, feriados, pagos de aguinaldo, etc.

Con el objeto de aislar el efecto de las variaciones en los precios, se incluyen ambas series a valores constantes, expresadas como índices en base 1997=100. Para su cálculo se utilizan los índices de precios suministrados por INDEC, elaborados para este fin.

Ventas en Supermercados

Corresponde a la actividad de las empresas de supermercados que cuentan por lo menos con alguna boca de expendio cuya superficie de venta supere los 300 m².

Las ventas en febrero de 2007, fueron realizadas a través de 354 bocas de expendio.

Gráfico 4 Supermercados. Ventas totales en la Ciudad de Buenos Aires. Marzo 2006 / febrero de 2007 (en miles de pesos para valores corrientes e Índice 1997=100 para valores constantes)

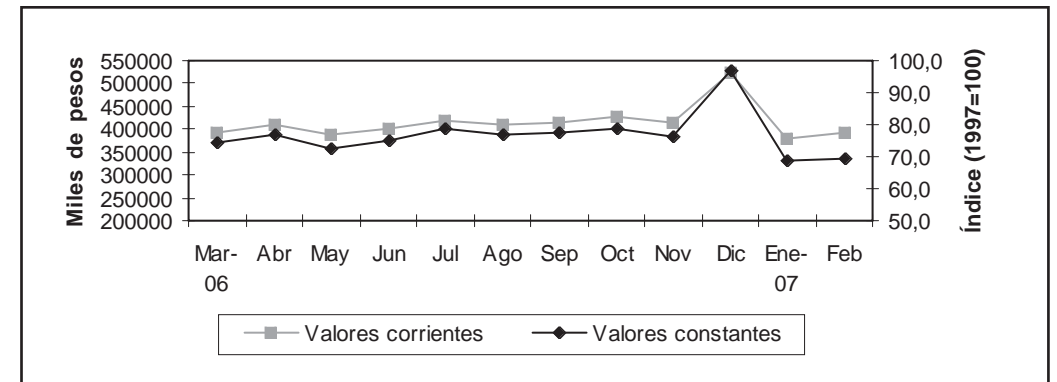

Fuente: Encuesta de Supermercados. INDEC.

Ventas en Centros de Compras (shopping)

Corresponde a la actividad de los Centros de Compras ubicados en la Ciudad de Buenos Aires. Se incluyen las ventas en aquellos locales que desarrollan una actividad comercial cuya medición sea factible (en términos de volúmenes de venta), sin considerarse las actividades no estrictamente comerciales (bancos, correos, etc.) ni las góndolas o stands. Tampoco se consideran las ventas de los supermercados que se ubican dentro de los centros de compras.

En febrero de 2007 las ventas fueron realizadas en 15 centros de compras a través de 1151 locales activos.

Gráfico 5 Centros de Compras (shopping). Ventas totales en la Ciudad de Buenos Aires. Marzo 2006 / febrero de 2007 (en miles de pesos para valores corrientes e Índice 1997=100 para valores constantes)

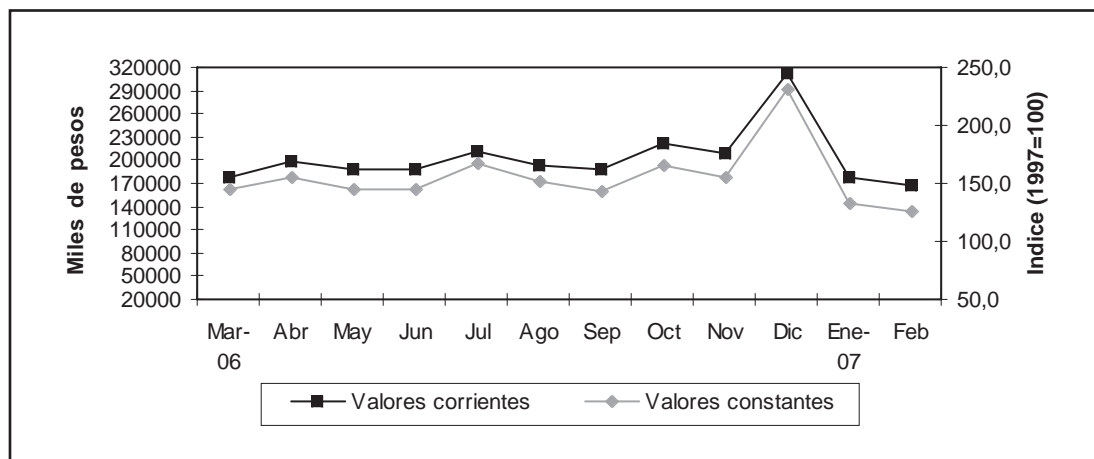

Fuente: Encuesta de Centros de Compras. INDEC.

Cuadro 14 Ventas totales efectuadas en Supermercados y Centros de Compras (shopping) de la Ciudad de Buenos Aires. Marzo de 2006 / febrero de 2007 (en miles de pesos) para valores corrientes, Índice 1997=100 para valores constantes y variación porcentual

Período	Supermercados		Centros de compras	
	Corrientes	Constantes	Corrientes	Constantes
	miles de pesos	Índice 1997=100	miles de pesos	Índice 1997=100
2006				
Marzo	393.474	74,4	178.862	145,3
Abril	410.596	77,1	198.153	155,1
Mayo	388.609	72,4	188.695	145,0
Junio	403.230	74,9	187.305	144,3
Julio	419.441	78,7	212.142	166,5
Agosto	409.334	76,7	192.814	151,3
Septiembre	415.939	77,7	188.539	142,5
Octubre	425.753	79,0	220.500	164,7
Noviembre	413.137	76,4	208.342	154,4
Diciembre	523.576	96,6	312.567	231,2
2007				
Enero	381.215	68,8	176.826	132,8
Febrero	390.317	69,6	167.702	126,4
Variación porcentual:				
Febrero 2007 resp. enero 2007	2,4	1,2 ¹	-5,2	-4,8 ¹
Febrero 2007 resp. febrero 2006	17,6	9,3 ¹	24,6	10,7 ¹
Ene-feb 2007 resp. ene-feb 2006	17,3	9,3 ¹	22,6	9,2 ¹

¹ Las variaciones porcentuales se calculan sobre los valores absolutos.

Fuente: Supermercados: Encuesta de Supermercados. INDEC. Centros de Compras: Encuesta de Centros de Compras. INDEC.

Mercado Inmobiliario

Se incluye la información de los actos notariales (discriminando escrituras e hipotecas) y actos judiciales transferenciales de dominio (propiedad), que fueron anotadas en el Registro de la Propiedad Inmueble de la Ciudad de Buenos Aires. Estos datos permiten una aproximación a la evolución del mercado inmobiliario.

Cuadro 15 Mercado inmobiliario. Actos Notariales y actos judiciales transferenciales de dominio anotados en el Registro de la Propiedad Inmueble. Ciudad de Buenos Aires. Octubre de 2006 / marzo de 2007 (en cantidad y variación porcentual)

	Actos Notariales			Actos Judiciales transf. de dom.
	Total	Escrituras traslativas de dominio	Hipotecas	
2006				
Octubre	8.772	8.119	653	1.789
Noviembre	9.687	8.938	749	2.093
Diciembre	8.387	7.769	618	1.804
2007				
Enero	11.157	10.294	863	1.131
Febrero	6.320	5.814	506	1.200
Marzo	7.748	7.100	648	1.678
Variación porcentual:				
Marzo de 2007 resp. febrero de 2007	22,6	22,1	28,1	39,8
Marzo de 2007 resp. marzo de 2006	5,8	4,2	26,3	-1,8
Acum. ene / mar 2007 resp. ene / mar 2006	8,2	7,4	18,4	5,3

Fuente: Dirección General de Estadística y Censos (G.C.B.A.), sobre la base de datos del Registro de la Propiedad Inmueble.

Divorcios y uniones civiles

Esta información refleja la evolución mensual de los divorcios y de las uniones civiles inscriptas en la Dirección General del Registro del Estado Civil y Capacidad de las Personas, correspondiente al período que va de enero de 2006 a marzo de 2007.

Estos datos se recogen desde el año 1987 en el caso de los divorcios y desde julio de 2003 para las uniones civiles y se darán a conocer en este boletín periódicamente.

La ley 23.515 de divorcio vincular del año 1987 permite a los conyugues divorciados contraer nuevas nupcias. Por su parte las uniones civiles se reconocen en la Ciudad a partir de la sanción de la Ley 1.004 de diciembre de 2002 y de su Decreto Reglamentario 556 de mayo de 2003. Se entiende por unión civil a la unión conformada libremente por dos personas con independencia de su sexo y orientación sexual.

Cuadro 16 Divorcios inscriptos según mes. Ciudad de Buenos Aires. Enero de 2006 / marzo de 2007

Años	Divorcios inscriptos	
2006	Enero	161
	Febrero	425
	Marzo	785
	Abril	590
	Mayo	721
	Junio	716
	Julio	556
	Agosto	533
	Septiembre	788
	Octubre	764
	Noviembre	776
	Diciembre	104
2007	Enero	184
	Febrero	442
	Marzo	692

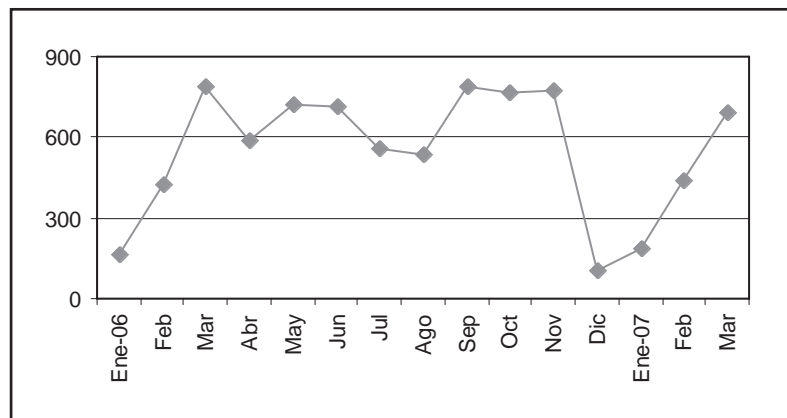

Fuente: Dirección General del Registro Civil y Capacidad de la Personas.

Cuadro 17 Uniones civiles según composición de la pareja. Ciudad de Buenos Aires. Enero de 2006 / marzo de 2007

Período	Total	Composición de la pareja			
		Mujer-Varón	Varón-Varón	Mujer-Mujer	
2006	Enero	10	6	2	2
	Febrero	12	7	2	3
	Marzo	18	9	6	3
	Abril	21	7	8	6
	Mayo	16	10	6	0
	Junio	18	9	5	4
	Julio	25	16	7	2
	Agosto	18	14	3	1
	Septiembre	17	10	5	2
	Octubre	21	10	7	4
	Noviembre	16	10	4	2
	Diciembre	11	4	3	4
2007	Enero	33	28	4	1
	Febrero	24	16	2	6
	Marzo	33	26	4	3

Fuente: Dirección General del Registro Civil y Capacidad de la Personas.

Espacio Público Espacios Verdes

La información que se presenta a continuación corresponde a los espacios verdes ubicados en la Ciudad de Buenos Aires. Ella está referida a la cantidad y superficie de los mismos. El cuadro 18 muestra la evolución de los espacios verdes según tipo desde el año 2000 hasta el año 2006 inclusive. En el gráfico 6 se presenta la superficie de espacios verdes por habitante según comuna, siendo la media para toda la Ciudad de 0,64 hectáreas por mil habitantes.

Cuadro 18 Cantidad y superficie de espacios verdes públicos por tipo. Ciudad de Buenos Aires. Años 2000/2006

Año	Total		Tipo de espacio verde					
	Espacios Verdes	Superficie (hectárea)	Parque		Plaza		Plazoleta	
			Espacios Verdes	Superficie (hectárea)	Espacios Verdes	Superficie (hectárea)	Espacios Verdes	Superficie (hectárea)
2000	655	1.397,9	29	742,9	190	262,4	298	58,8
2001	655	1.397,9	29	742,9	190	262,4	298	58,8
2002	659	1.398,7	30	742,9 ¹	190	263,2	298	58,8
2003	916	1.571,8	41	880,2	214	291,3	366	74,0
2004	1.012	1.584,9	48	895,5 ²	222	278,5	409	73,7
2005	1.066	1.685,1	51	961,1	224	282,4	438	78,1
2006	1.256	1.946,2	53	1.069,75 ³	233	301,8	444	86,6

Año	Tipo de espacio verde					
	Cantero		Jardín		Otros	
	Espacios Verdes	Superficie (hectárea)	Espacios Verdes	Superficie (hectárea)	Espacios Verdes	Superficie (hectárea)
2000	122	115,6	16	218,3	.	.
2001	122	115,6	16	218,3	.	.
2002	125	115,61	16	218,3	.	.
2003	266	112,9	29	213,4	.	.
2004	299	124,7	34	212,5	.	.
2005	310	142,0	34	212,7	9	8,89
2006	328	154,1	35	214,0	163	119,95

¹ No se dispone de la superficie de uno de los espacios verdes incluidos.

² En el año 2004 el Parque Deportivo y Recreativo Presidente Sarmiento estuvo a cargo de otra dependencia del G.C.B.A.. Por este motivo, para ese año se toma como superficie de este parque la correspondiente al año 2003.

³ En el año 2006 se incorpora al sistema estadístico al Parque Roca que no estaba contemplado en años anteriores.

Nota: en la categoría "Jardín" se incluyen los jardines ubicados en la Gral. Paz (193,3 ha). que pertenece a las Comunas N° 8,9,10,11,12 y 13.

La categoría "Otros" que se incorpora en 2005 incluye veredas y contornos parquizados y polideportivos mantenidos por la Dirección General de Espacios Verdes.

Fuente: Dirección General de Estadística y Censos (G.C.B.A.) sobre la base de datos del Ministerio de Espacio Público. Dirección General de Espacios Verdes.

Gráfico 6 Superficie de espacios verdes por habitante, según comuna. Ciudad de Buenos Aires. Año 2006

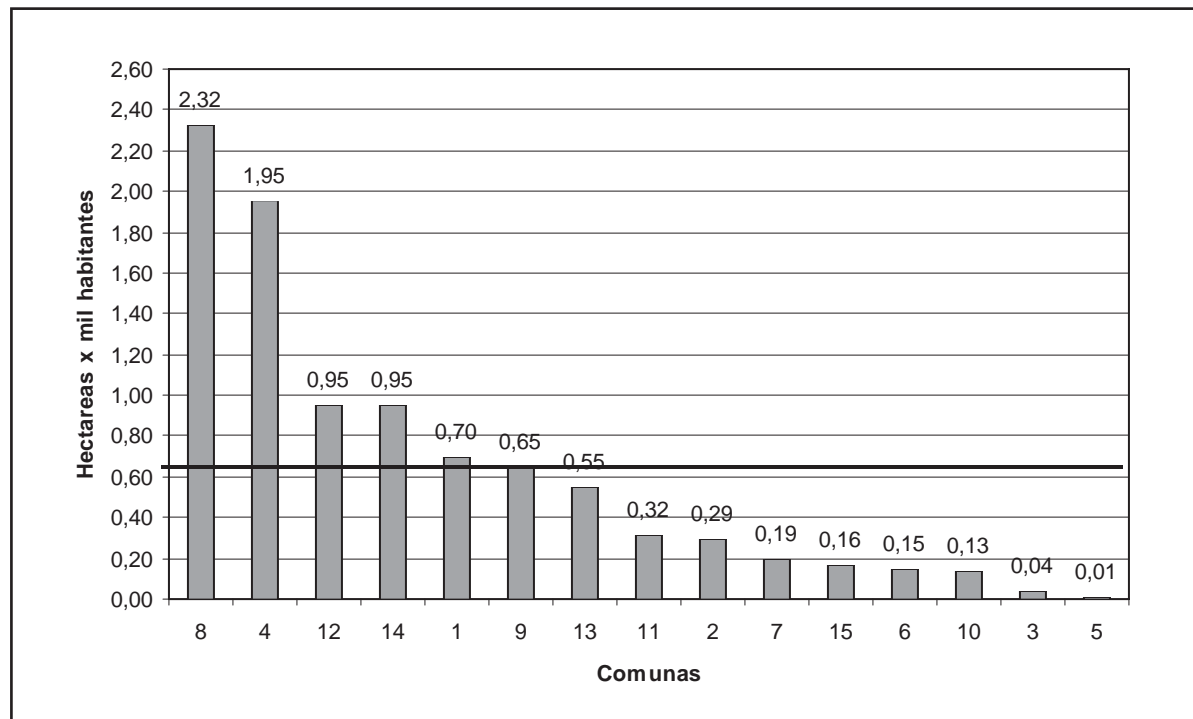

Nota: para estimar la población de 2006 según comuna se utilizó como fuente "Informe de resultados N° 257" - Dirección General de Estadística y Censos (Junio 2006).

Se incluye la Reserva Ecológica (360 ha) en la Comuna 4.

Fuente: Dirección General de Estadística y Censos (G.C.B.A.) sobre la base de datos del Ministerio de Espacio Público. Dirección General de Espacios Verdes.

Cultura Planetario Galileo Galilei

A continuación se presenta información sobre el volumen de asistentes a las distintas actividades realizadas por el Planetario Galileo Galilei dependiente del Ministerio de Cultura de la Ciudad de Buenos Aires, durante el año 2006. Se muestra el volumen de asistentes según tipo de actividad y una comparación con igual período del 2004 y 2005, y la distribución relativa de los asistentes según el tipo de actividad.

Cuadro 19 Asistentes a las actividades del Planetario Galileo Galilei, por tipo de actividad según mes. Ciudad de Buenos Aires. Año 2006

	Asistentes		
	Total	Actividades de divulgación científica	Actividades culturales
Total	178.664	144.131	34.533
Enero	2.090	1.820	270
Febrero	5.086	3.206	1.880
Marzo	5.804	3.774	2.030
Abril	14.372	12.600	1.772
Mayo	17.513	14.418	3.095
Junio	17.802	15.989	1.813
Julio	34.186	19.676	14.510
Agosto	21.367	19.623	1.744
Septiembre	20.397	18.594	1.803
Octubre	19.169	15.632	3.537
Noviembre	18.568	17.311	1.257
Diciembre	2.310	1.488	822

Nota: las Actividades Culturales corresponden a las Conferencias y Funciones especiales, estas últimas realizadas fuera del ámbito del Planetario y comprenden actividades tales como "Carpa Solar", "Café Científico" y otras.

Fuente: Dirección General de Estadística y Censos (G.C.B.A.) sobre la base de datos del Ministerio de Cultura (Planetario Galileo Galilei).

Gráfico 7 Asistentes a actividades del Planetario Galileo Galilei, por tipo de actividad. Ciudad de Buenos Aires. Años 2004/2006

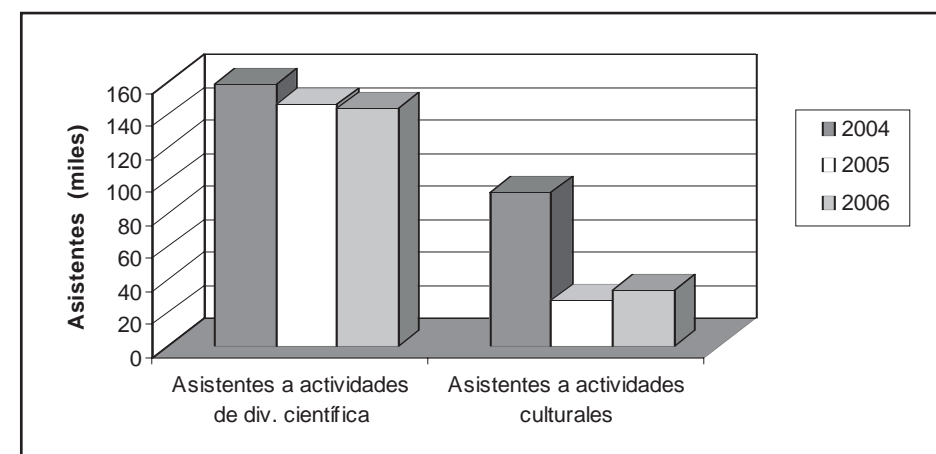

Fuente: Dirección General de Estadística y Censos (G.C.B.A.) sobre la base de datos del Ministerio de Cultura (Planetario Galileo Galilei).

Gráfico 8 Porcentaje de asistentes a las actividades del Planetario Galileo Galilei, por tipo de actividad, según mes. Ciudad de Buenos Aires. Año 2006

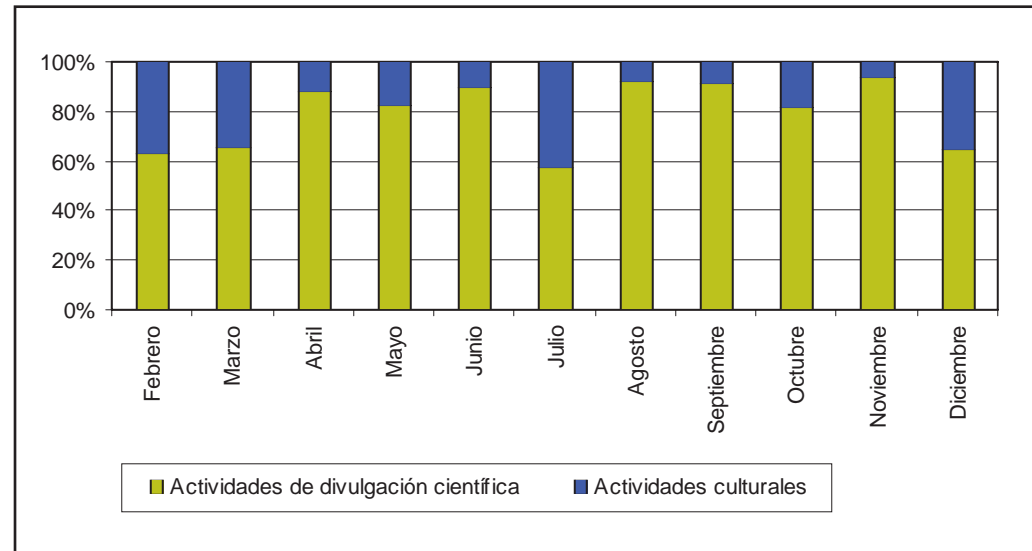

Fuente: Dirección General de Estadística y Censos (G.C.B.A.) sobre la base de datos del Ministerio de Cultura (Planetario Galileo Galilei).



Publicaciones del mes

Publicaciones trimestrales:

Precios. Oferta de locales en venta y alquiler. Enero 2007
 Precios. Oferta de terrenos en venta. Enero 2007

Informe de Resultados:

(303) Pobreza e indigencia en la Ciudad de Buenos Aires (II sem. 2006)
 (304) Mortalidad infantil (1990/2006)
 (305) Estadística de Edificación (datos de marzo de 2007)