

ÍNDICE DE PRECIOS AL CONSUMIDOR CIUDAD DE BUENOS AIRES OCTUBRE 2006

El Índice de Precios al Consumidor de la Ciudad de Buenos Aires que se presenta en este informe fue calculado utilizando los índices elementales (a nivel de variedad) del IPC-GBA base 1999=100 y la estructura del consumo de los hogares residentes en esa jurisdicción, que surge de la Encuesta Nacional de Gastos de los Hogares 1996/97 (ENGH), para los capítulos, grupos y subgrupos de bienes y servicios. Este índice es elaborado por el INDEC en respuesta a una iniciativa de la Dirección General de Estadística y Censos dirigida a obtener un índice de precios específicos para la Ciudad de Buenos Aires.

El Nivel general del IPC de la Ciudad registrado en octubre de 2006 fue 11,8% superior al de igual mes del año anterior, destacándose por su mayor ritmo de crecimiento los precios correspondientes a "Educación" (21,5%), "Indumentaria" (16,2%), "Esparcimiento" (14,6%) y "Vivienda y servicios básicos" (13,0%) (Cuadro 1 y Gráfico 1).

En el mes de octubre de 2006, el IPC de la Ciudad de Buenos Aires registró una variación del 0,9% con relación al mes anterior, igual a la producida en el total del aglomerado GBA.

Cuadro 1 Índice de Precios al Consumidor de la Ciudad de Buenos Aires, base 1999=100. Índices y variaciones respecto del mes anterior, de igual mes del año anterior, de diciembre de 2005 y de 2001, según capítulos.

Nivel general y Capítulos	Índice octubre 2006	Variación respecto del mes anterior	Variación respecto de igual mes del año anterior	Variación respecto de dic. 2005	Variación respecto de dic. 2001
Nivel general	184,12	0,9	11,8	9,0	88,5
Alimentos y bebidas	209,41	1,3	11,3	8,3	117,2
Indumentaria	223,43	2,0	16,2	13,9	144,1
Vivienda y servicios básicos	167,53	0,3	13,0	12,0	71,0
Equipamiento y mantenimiento del hogar	169,46	1,1	8,4	6,8	76,6
Atención médica y gastos para la salud	172,23	0,4	12,2	8,1	66,9
Transporte y comunicaciones	159,12	0,5	8,1	6,2	60,6
Esparcimiento	199,44	1,3	14,6	8,5	110,2
Educación	157,34	-0,3	21,5	20,5	61,2
Otros bienes y servicios	187,37	0,5	5,4	5,3	83,1

Fuente: INDEC

Gráfico 1 Índice de Precios al Consumidor de la Ciudad de Buenos Aires, base 1999=100. Variación respecto de octubre de 2005, según capítulos.

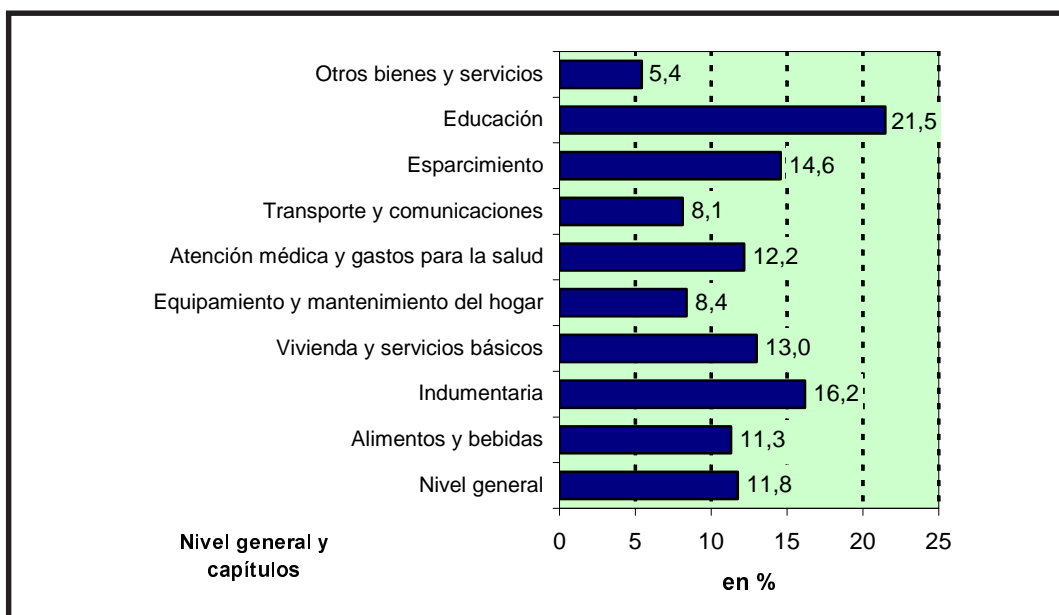

Fuente: INDEC

En cuanto a la variación del Nivel General del IPC de la Ciudad del mes de octubre de 2006 con relación al mes de diciembre de 2005 fue del 9 %, determinada por el alza de los precios correspondientes a "Educación" (20,5%), "Indumentaria" (13,9%), "Vivienda y servicios básicos" (12,0%), y "Esparcimiento" (8,5%), (Cuadro 1 y Gráfico 2).

Gráfico 2 Índice de Precios al Consumidor de la Ciudad de Buenos Aires, base 1999=100. Variación respecto de diciembre de 2005, según capítulos.

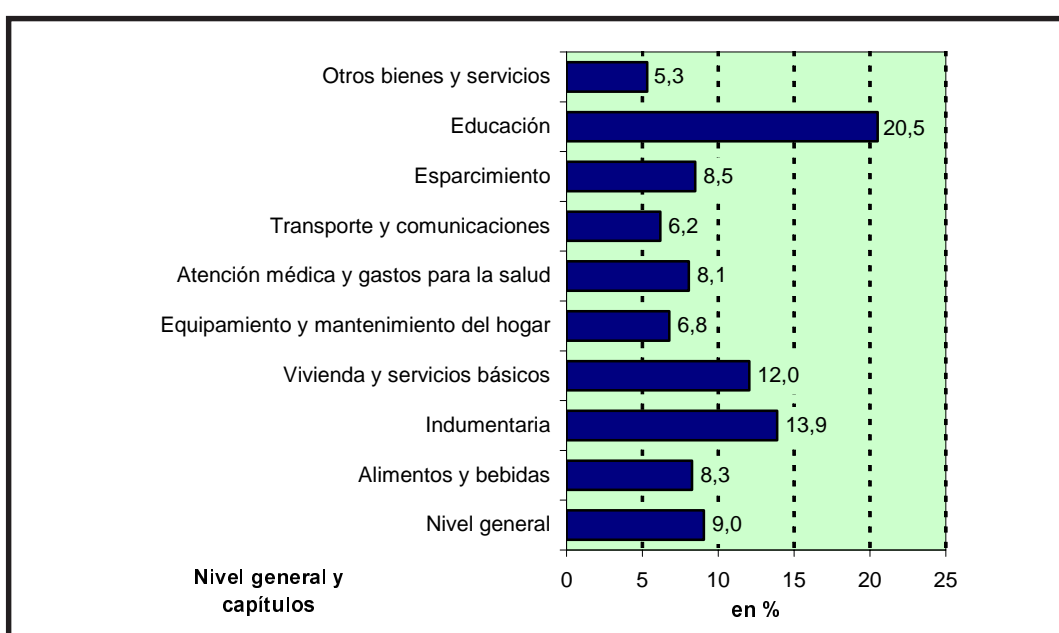

Fuente: INDEC

Los *bienes*, que representan el 45% de la canasta del IPC de la Ciudad de Buenos Aires, registraron en octubre una suba del 1,1% con respecto al mes anterior, mientras que los *servicios*, que representan el 55% restante de la canasta, registraron un alza del 0,7% con respecto al mismo período. Comparado con diciembre de 2005, la variación de los *bienes* fue del 7%, mientras que la de los *servicios* fue del 11,2%. La variación de precios respecto a igual mes del año 2005, reflejó, un mayor incremento de los *servicios* (15,2 %) con respecto a los *bienes* (8,6%), (Cuadros 2 y 4 y Gráfico 3).

Cuadro 2 Índice de Precios al Consumidor Ciudad de Buenos Aires, base 1999=100. Índices y variaciones respecto del mes anterior, de igual mes del año anterior, de diciembre de 2005 y de 2001, según bienes y servicios.

Nivel general, bienes y servicios	Índice octubre 2006	Variación respecto del mes anterior	Variación respecto de igual mes del año anterior	Variación respecto de dic. 2005	Variación respecto de dic. 2001
Nivel general	184,1	0,9	11,8	9,0	88,5
Bienes	206,6	1,1	8,6	7,0	117,5
Servicios	165,9	0,7	15,2	11,2	66,0

Fuente: INDEC

Gráfico 3 Índice de Precios al Consumidor de la Ciudad de Buenos Aires, base 1999=100, según Bienes y Servicios. Diciembre 2001 / octubre 2006

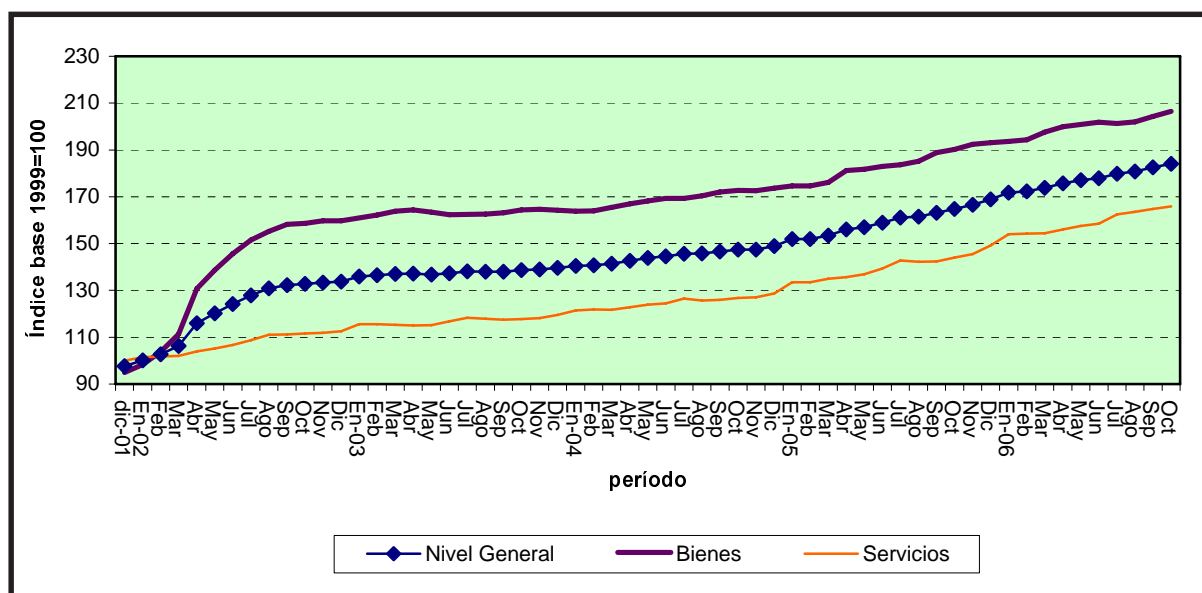

Fuente: INDEC

Cuadro 3 Índice de Precios al Consumidor de la Ciudad de Buenos Aires, base 1999=100. Incidencia¹ de las variaciones de los capítulos en el Nivel General. Octubre 2006.

Nivel general y Capítulos	Incidencia s/ la variación del mes anterior del Nivel General	Incidencia s/ la variación acumulada en el año 2006 del Nivel General
Nivel general	0,89	9,04
Alimentos y bebidas	0,39	2,42
Indumentaria	0,12	0,79
Vivienda y servicios básicos	0,05	1,76
Equipamiento y mantenimiento del hogar	0,07	0,46
Atención médica y gastos para la salud	0,04	0,84
Transporte y comunicaciones	0,06	0,85
Esparcimiento	0,15	0,99
Educación	-0,01	0,70
Otros bienes y servicios	0,02	0,23

Fuente: INDEC

Cuadro 4 Índice de Precios al Consumidor de la Ciudad de Buenos Aires, base 1999=100. Incidencia de las variaciones de los bienes y de los servicios en el Nivel general. Octubre 2006.

Nivel general, bienes y servicios	Incidencia s/ la variación del mes anterior del Nivel General	Incidencia s/ la variación acumulada en el año 2006 del Nivel General
Nivel general	0,89	9,04
Bienes	0,55	3,60
Servicios	0,34	5,44

Fuente: INDEC

¹ La incidencia de un capítulo en el Nivel General mide la magnitud de la variación que se habría observado en el Nivel General del Índice si el resto de los precios hubieran permanecido constantes. La suma de todas las incidencias de los capítulos es igual a la variación del Nivel General del Índice.

Nota metodológica

El Índice de Precios al Consumidor de Gran Buenos Aires (IPC-GBA base 1999=100) que mensualmente suministra el INDEC tiene como área de cobertura geográfica a la Ciudad de Buenos Aires y a los 24 Partidos del Gran Buenos Aires y proporciona índices de precios a nivel de variedades y de todas sus agregaciones para la región en su conjunto.

Tradicionalmente esta región ha sido considerada un área socioeconómica en la que los hogares residentes trabajan y realizan sus gastos de consumo y por ello constituye un mercado único de precios tanto para bienes y servicios de consumo como de salarios.

Sin embargo, al estar compuesta por dos jurisdicciones político administrativas diferentes se plantean demandas para la desagregación geográfica de las estadísticas.

Oportunamente, la Dirección General de Estadística y Censos de la Ciudad de Buenos Aires transmitió al INDEC el interés de su gobierno por disponer de un IPC para la ciudad. En este marco, para desagregar el IPC-GBA en un componente para la Ciudad de Buenos Aires y otro para los partidos del Gran Buenos Aires se consideró:

a) La estructura de gastos de consumo de los hogares residentes en la Ciudad de Buenos Aires y la de residentes en los partidos del Gran Buenos Aires, ya que estas áreas constituyen subregiones consideradas por la Encuesta Nacional de Gastos de los Hogares 1996/97 (ENGH'96/97) para dar estimaciones sobre composición del gasto de los hogares a nivel de subgrupo de artículos. Por ello, el INDEC calculó las ponderaciones que corresponderían al IPC de la Ciudad de Buenos Aires y de los partidos del GBA considerando la composición del gasto de los hogares residentes en la ciudad y en los partidos hasta el nivel de subgrupo y una desagregación posterior hasta nivel de artículo de la ENGH 96/97 aplicando la estructura del área metropolitana (excepto en el caso de vivienda y transporte público, cuyas estructuras corresponden sólo a la ciudad).

b) Teniendo en cuenta que las muestras de informantes de precios no fueron diseñadas para dar resultados específicos a nivel de la ciudad y que tampoco se cuenta con información estadística sobre localización geográfica de las compras realizadas por los hogares residentes en ella siendo probable que una parte se haga en negocios situados fuera de esa jurisdicción, se optó por utilizar, en esta primera etapa, los precios medios del Área Metropolitana en su conjunto. En una segunda etapa se avanzará en la investigación de la ubicación geográfica de los locales donde los residentes de la ciudad y de los partidos realizan sus compras y en el rediseño de las muestras de informantes de precios con el fin de obtener representatividad específica no sólo en cuanto a estructura de la canasta sino también en materia de observaciones de precios. Para ello es imprescindible contar con los resultados de la Encuesta de Gastos de los Hogares, que ya ha finalizado su etapa de campo y se encuentra en pleno procesamiento.

Una vez finalizados los estudios técnicos necesarios, se proyecta que la Ciudad de Buenos Aires y los partidos del Gran Buenos Aires (en su conjunto) dispongan de sendos índices de precios al consumidor que contemplen no sólo la estructura de gastos de sus residentes sino también la localización geográfica de sus compras.

A continuación se presenta la estructura de ponderación del IPC de la Ciudad de Buenos Aires y del aglomerado GBA, base 1999=100 (en por ciento del total)

Capítulos	Gran Buenos Aires	Ciudad de Buenos Aires
Alimentos y bebidas	31,3	25,6
Indumentaria	5,2	4,9
Vivienda y servicios básicos	12,7	16,5
Equipamiento y mantenimiento del hogar	6,5	7,2
Atención médica y gastos para la salud	10,0	11,0
Transporte y comunicaciones	17,0	15,5
Esparcimiento	8,7	10,7
Educación	4,2	4,4
Otros bienes y servicios	4,4	4,2

Fuente: INDEC

Gráfico 4 Estructura de ponderación de los capítulos del IPC de la Ciudad de Buenos Aires y del aglomerado GBA, base 1999=100 (en por ciento del total)

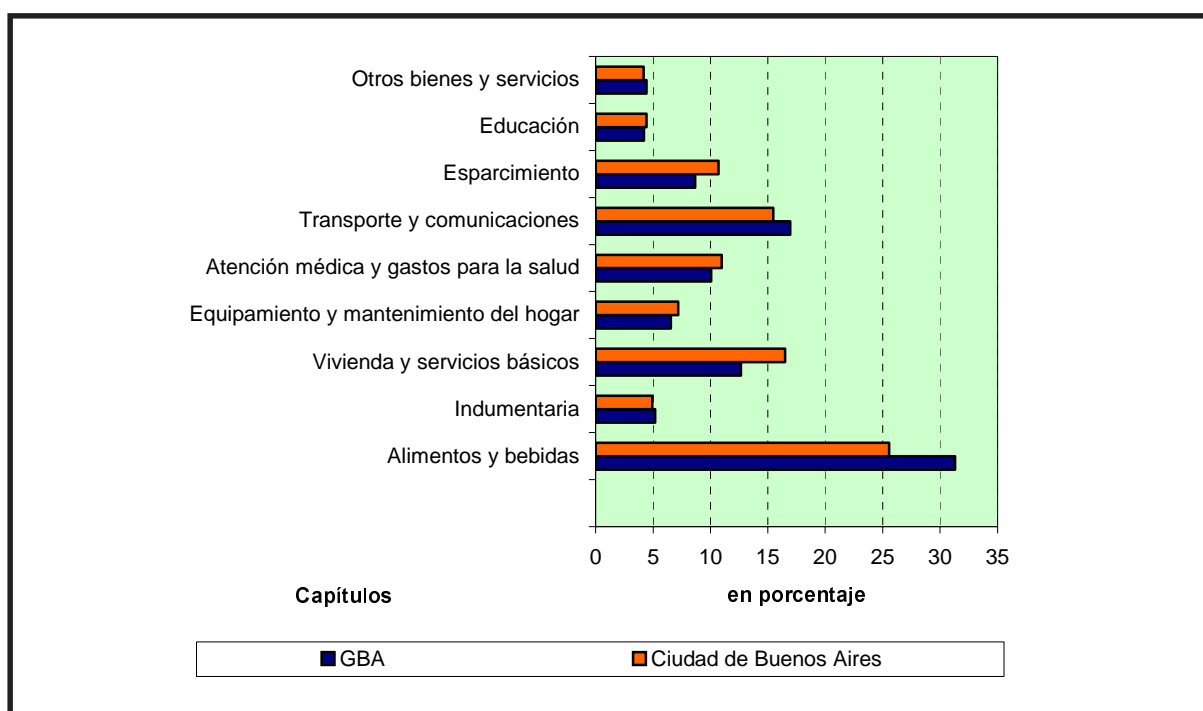

Fuente: INDEC