

IPCBA. Agosto de 2017

Informe de resultados | 1187



Septiembre de 2017

“2017: año de las energías renovables”

IPCBA. Agosto de 2017



Durante el mes de agosto el Índice de Precios al Consumidor de la Ciudad de Buenos Aires¹ (IPCBA) promedió un alza de 1,6%, acumulando en lo que va del año una suba de 16,9%. La trayectoria interanual –i.a.– de este indicador se ubicó en 25,9% (3,0 puntos porcentuales -p.p.- por encima

del mes previo) y estuvo influenciada por la baja base de comparación debido a la anulación temporal² en agosto de 2016 de los cuadros tarifarios del servicio de gas por red que habían entrado en vigencia en abril de ese año.

¹ Ver cuadros 5 y 8 del Anexo.

² A partir del fallo de la Corte Suprema de Justicia de la Nación del 18/08/2016 y de la Resolución Nro. 3961/16 del ENARGAS del día 23/08/2016.

Cuadro 1 IPCBA según divisiones de la canasta. Índice y variación porcentual respecto del mes anterior, acumulado anual e interanual

Nivel General y divisiones	Ponderación por división	Índice ¹		Variación porcentual [*]		
		Agosto de 2017 [*]	Julio de 2017	Respecto del mes anterior	Acumulado Anual	Interanual
Nivel General		447,94	440,78	1,6	16,9	25,9
1 Alimentos y bebidas no alcohólicas	17,07 %	427,05	417,58	2,3	14,8	20,9
2 Bebidas alcohólicas y tabaco	1,89 %	607,71	600,31	1,2	18,8	33,1
3 Prendas de vestir y calzado	6,89 %	419,63	422,99	-0,8	6,6	19,2
4 Vivienda, agua, electricidad y otros combustibles	12,51 %	599,12	585,20	2,4	30,2	48,0
5 Equipamiento y mantenimiento del hogar	7,69 %	413,67	410,17	0,9	15,4	21,0
6 Salud	9,70 %	405,74	393,58	3,1	17,4	26,0
7 Transporte	11,87 %	441,38	433,39	1,8	10,6	16,4
8 Comunicaciones	3,90 %	343,99	338,35	1,7	24,1	36,4
9 Recreación y cultura	9,49 %	455,81	450,92	1,1	14,9	22,7
10 Educación	3,32 %	455,56	446,14	2,1	23,2	25,3
11 Restaurantes y hoteles	10,16 %	413,67	410,64	0,7	15,0	23,2
12 Bienes y servicios varios	5,50 %	404,72	401,39	0,8	13,7	22,2

¹ Base julio 2011 - junio 2012 = 100.

^{*} Datos provisionarios.

Fuente: Dirección General de Estadística y Censos (Ministerio de Hacienda GCBA)

1. Divisiones

1.1 Variación mensual

La variación del IPCBA durante agosto respondió principalmente a las subas registradas en las divisiones: Vivienda, agua, electricidad y otros combustibles, Alimentos y bebidas no alcohólicas, Salud y Transporte, que en conjunto aportaron 1,26 p.p. a la suba del Nivel General.



Vivienda, agua, electricidad y otros combustibles aumentó 2,4%, aportando 0,40 p.p. a la variación mensual del IPCBA, al impactar el incremento en el valor de los gastos comunes de la vivienda (principalmente por los ajustes en el sueldo de los encargados de edificio) y en menor medida, las actualizaciones en los precios de los alquileres.



Alimentos y bebidas no alcohólicas subió 2,3% e incidió 0,37 p.p. Al interior de la división, se destacó por su incidencia el grupo Verduras, tubérculos y legumbres que promedió un incremento de 8,7%. Le siguieron en importancia, Carnes y derivados (1,4%), Aguas minerales, bebidas gaseosas y jugos (2,8%) y Pan y cereales (1,4%).



Salud registró un alza de 3,1%, aportando 0,27 p.p. a la variación mensual de los precios minoristas, como resultado de actualizaciones en las cuotas de medicina prepaga.



Transporte registró un incremento de 1,8%, contribuyendo con 0,22 p.p. a la variación mensual del IPCBA, debido al arrastre que dejó el alza en el valor de la tarifa de taxi³.

El resto de las divisiones tuvo una incidencia positiva aunque menor en el Nivel General, con excepción de Prendas de vestir y calzado que registró una caída de 0,8%, por las liquidaciones de la temporada otoño-invierno.

³ Según Decreto 265/17, con vigencia a partir del 22 de julio de 2017.

1.2 Variación interanual

En términos interanuales, las divisiones Vivienda, agua, electricidad y otros combustibles y Alimentos y bebidas no alcohólicas fueron las principales responsables de la variación de los precios minoristas, explicando el 40,1% de la variación i.a. del Nivel General.

La aceleración de la trayectoria interanual del IPCBA respondió principalmente a la dinámica de la división Vivienda, agua, electricidad y otros combustibles, que aumentó su ritmo de suba hasta 48,0% i.a. (+17,1 p.p. respecto del mes previo). En este comportamiento incidió principalmente la baja base de comparación de agosto de 2016, cuando tuvo lugar la retracción en la tarifa residencial de gas, a raíz del fallo judicial que implicó volver a los cuadros tarifarios previos al aumento que había sido dispuesto a partir de abril de 2016.

Cuadro 2 IPCBA. Incidencia mensual e interanual de las divisiones en el Nivel General

Nivel General y divisiones	Agosto de 2017	
	Mensual	Interanual
Nivel General	1,6	25,9
Alimentos y bebidas no alcohólicas	0,37	3,54
Bebidas alcohólicas y tabaco	0,03	0,80
Prendas de vestir y calzado	-0,05	1,31
Vivienda, agua, electricidad y otros combustibles	0,40	6,83
Equipamiento y mantenimiento del hogar	0,06	1,55
Salud	0,27	2,28
Transporte	0,22	2,08
Comunicaciones	0,05	1,01
Recreación y cultura	0,11	2,25
Educación	0,07	0,86
Restaurantes y hoteles	0,07	2,22
Bienes y servicios varios	0,04	1,14

Nota: los datos presentados son provisorios. La suma de las cifras parciales puede diferir del total por procedimientos de redondeo.

Fuente: Dirección General de Estadística y Censos (Ministerio de Hacienda GCBA).

2. Bienes y servicios

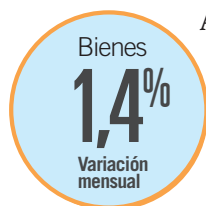

Analizando la evolución de los precios de Bienes y Servicios, durante el mes de agosto, los Servicios (1,8%) volvieron a subir por encima de los Bienes (1,4%).

El comportamiento de los Servicios respondió fundamentalmente al alza en el valor de los gastos comunes de la vivienda, al arrastre que dejó el aumento de la tarifa de taxi y a los incrementos en los precios de los alquileres de la vivienda. En menor medida, se destacaron las subas en las cuotas de medicina prepaga y en el servicio de teléfono fijo.

En tanto, la dinámica mensual de los Bienes fue impulsada principalmente por aumentos en los precios de los alimentos (destacándose las verduras), de las bebidas no alcohólicas y de los diarios.

Así, en lo que va del año los Servicios acumularon una suba de 20,6% y los Bienes de 12,6%. Ambas agrupaciones se aceleraron en términos interanuales hasta: 31,5% i.a. (+5,3 p.p. respecto del mes previo) en el caso de los Servicios y 19,5% i.a. (+0,5 p.p.) en el caso de los Bienes.

Cuadro 3 IPCBA. Nivel General, bienes y servicios. Índice, incidencia mensual y variación porcentual respecto del mes anterior, acumulado anual e interanual

Nivel General, bienes y servicios	Ponderación	Índice ¹		Variación porcentual*			Incidencia mensual*
		Agosto de 2017*	Julio de 2017	Respecto del mes anterior	Acumulado anual	Interanual	
Nivel General		447,94	440,78	1,6	16,9	25,9	1,6
Bienes	47,28 %	423,50	417,71	1,4	12,6	19,5	0,62
Servicios	52,72 %	469,84	461,47	1,8	20,6	31,5	1,00

¹ Base julio 2011-junio 2012 = 100.

* Datos provisionales.

Nota: la suma de las cifras parciales puede diferir del total por procedimientos de redondeo.

Fuente: Dirección General de Estadística y Censos (Ministerio de Hacienda GCBA).

Gráfico 1 IPCBA. Trayectoria interanual. Nivel General, Bienes y Servicios. Agosto de 2015/agosto de 2017

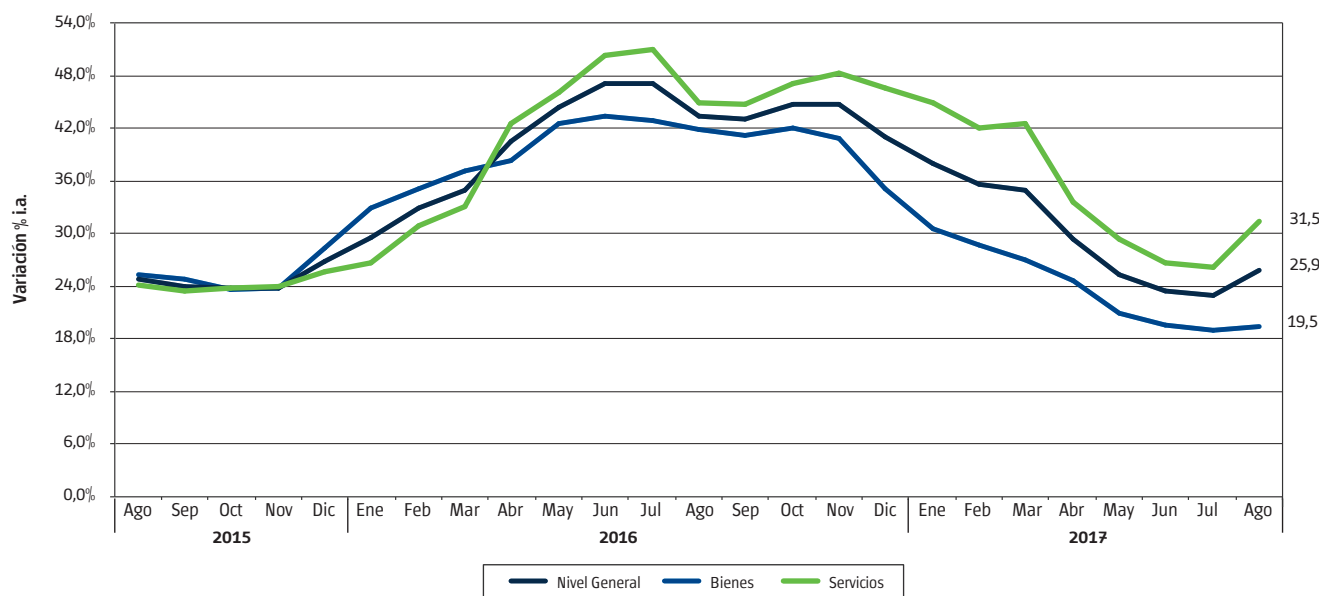

Fuente: Dirección General de Estadística y Censos (Ministerio de Hacienda GCBA).

3. Estacionales, regulados y resto IPCBA



Desagregando por subíndices, Resto IPCBA, proxy de la inflación núcleo, promedió un incremento de 1,9%, ubicándose por encima del Nivel General (1,6%). En términos interanuales, la trayectoria de esta agrupación marcó una suba de 23,8% i.a. (+0,3 p.p. respecto al mes previo).

Los ítems Regulados se elevaron 1,3%, debido principalmente al arrastre que dejó el aumento de la tarifa de taxi, junto con subas en los servicios postales y en el servicio de telefonía fija. Esta agrupación marcó una fuerte aceleración hasta 40,9% i.a. (+15,8 p.p.). Como se mencionó anteriormente, esta dinámica respondió parcialmente al efecto de base de comparación (agosto de 2016).

⁴ La categoría Resto IPCBA es una subcanasta que mide la variación de precios de bienes y servicios que no tienen comportamiento estacional ni están sujetos a regulación, siendo un proxy de la inflación subyacente o también denominada inflación núcleo. Esta clasificación es similar a la que utilizaba el INDEC en el IPC GBA, base 1999=100, en la cual se incluía en la categoría Resto a los Sistemas de salud y servicios auxiliares y a la Educación formal.

Por último, los bienes y servicios Estacionales promediaron una caída de 0,5%, sintetizando comportamientos contrapuestos al interior de la agrupación: bajas en las prendas de vestir y en los servicios turísticos (paquetes vacacionales y hoteles) y subas en las verduras y frutas. Así, la trayectoria interanual de este agregado se elevó hasta 18,1% i.a. (+3,6 p.p.).

Cuadro 4 IPCBA. Nivel General, estacionales, regulados y resto IPCBA. Índice, incidencia mensual y variación porcentual respecto del mes anterior, acumulado anual e interanual

Nivel General, Estacionales, Regulados y Resto IPCBA	Ponderación	Índice ¹		Variación porcentual*			Incidencia mensual*
		Agosto de 2017*	Julio de 2017	Respecto del mes anterior	Acumulado anual	Interanual	
Nivel General		447,94	440,78	1,6	16,9	25,9	1,6
Estacionales	8,91%	423,19	425,27	-0,5	9,5	18,1	-0,04
Regulados	12,94%	578,81	571,27	1,3	24,4	40,9	0,22
Resto IPCBA	78,15%	429,08	420,94	1,9	16,2	23,8	1,44

¹ Base julio 2011-junio 2012 = 100.

* Datos provisionales.

Nota: la suma de las cifras parciales puede diferir del total por procedimientos de redondeo.

Fuente: Dirección General de Estadística y Censos (Ministerio de Hacienda GCBA).

Gráfico 2 IPCBA. Trayectoria interanual. Nivel General, Estacionales, Regulados y Resto IPCBA. Agosto de 2015/ agosto de 2017

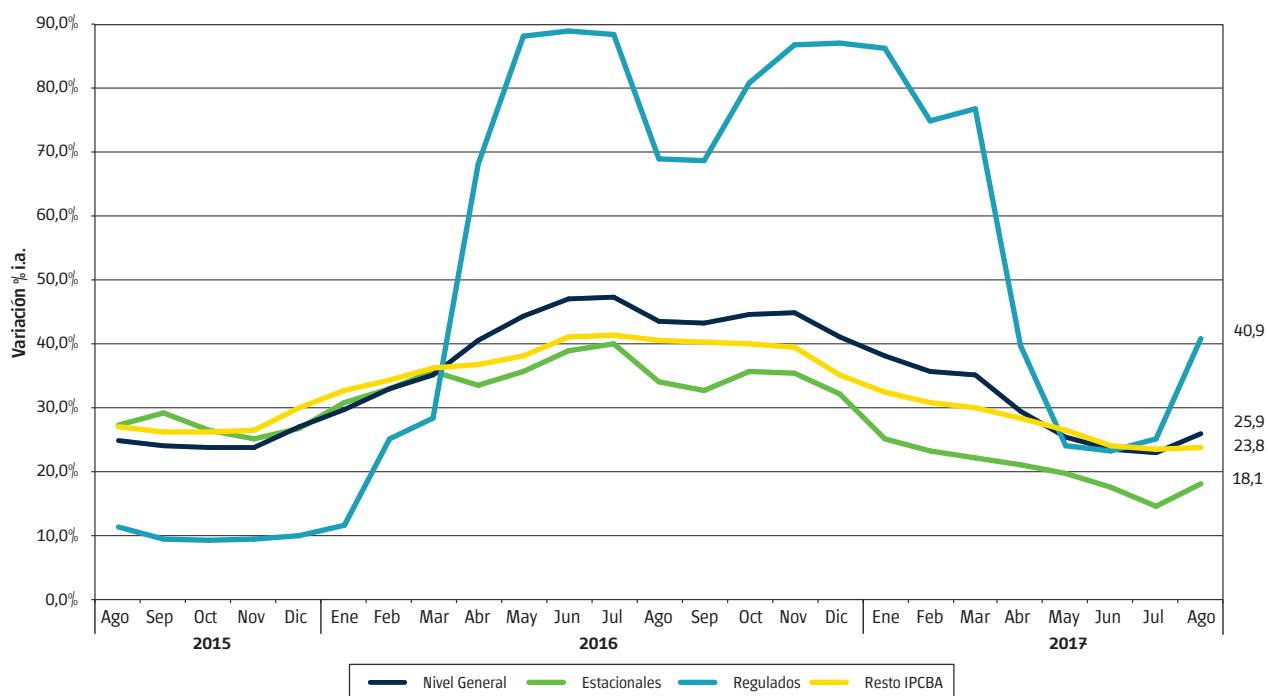

Fuente: Dirección General de Estadística y Censos (Ministerio de Hacienda GCBA).

4. Precios medios

En los Cuadros 6 y 7 del Anexo se presentan los precios medios de una selección de bienes y servicios que conforman la canasta del IPCBA.

Anexo

Cuadro 5 IPCBA. Evolución del Nivel General de los bienes y servicios. Índice y variación porcentual respecto del mes anterior.

Mes	Índice ¹			Variación porcentual		
	Nivel General	Bienes	Servicios	Nivel General	Bienes	Servicios
Enero de 2015	218,23	219,51	217,09	2,0	1,2	2,6
Febrero de 2015	221,40	222,13	220,74	1,5	1,2	1,7
Marzo de 2015	225,08	225,73	224,49	1,7	1,6	1,7
Abril de 2015	230,41	232,43	228,60	2,4	3,0	1,8
Mayo de 2015	235,51	236,75	234,39	2,2	1,9	2,5
Junio de 2015	238,69	240,65	236,93	1,4	1,6	1,1
Julio de 2015	243,56	245,44	241,88	2,0	2,0	2,1
Agosto de 2015	248,02	249,83	246,39	1,8	1,8	1,9
Septiembre de 2015	252,13	255,33	249,25	1,7	2,2	1,2
Octubre de 2015	256,42	259,12	254,00	1,7	1,5	1,9
Noviembre de 2015	261,43	265,08	258,16	2,0	2,3	1,6
Diciembre de 2015	271,67	278,24	265,77	3,9	5,0	2,9
Enero de 2016	282,91	291,63	275,10	4,1	4,8	3,5
Febrero de 2016	294,14	300,03	288,85	4,0	2,9	5,0
Marzo de 2016	303,90	309,53	298,85	3,3	3,2	3,5
Abril de 2016	323,79	321,53	325,80	6,5	3,9	9,0
Mayo de 2016	340,09	337,42	342,48	5,0	4,9	5,1
Junio de 2016	351,05	345,22	356,28	3,2	2,3	4,0
Julio de 2016	358,62	350,87	365,57	2,2	1,6	2,6
Agosto de 2016	355,90	354,44	357,20	-0,8	1,0	-2,3
Septiembre de 2016	360,68	360,63	360,72	1,3	1,7	1,0
Octubre de 2016	371,14	367,96	373,99	2,9	2,0	3,7
Noviembre de 2016	378,49	373,37	383,09	2,0	1,5	2,4
Diciembre de 2016	383,19	376,02	389,62	1,2	0,7	1,7
Enero de 2017	390,43	380,98	398,90	1,9	1,3	2,4
Febrero de 2017	398,84	386,08	410,29	2,2	1,3	2,9
Marzo de 2017	410,36	393,00	425,93	2,9	1,8	3,8
Abril de 2017	419,04	400,60	435,57	2,1	1,9	2,3
Mayo de 2017	426,62	408,33	443,03	1,8	1,9	1,7
Junio de 2017	433,14	412,88	451,31	1,5	1,1	1,9
Julio de 2017	440,78	417,71	461,47	1,8	1,2	2,3
Agosto de 2017*	447,94	423,50	469,84	1,6	1,4	1,8

¹ Base julio 2011 - junio 2012 = 100.

* Datos provisionales.

Fuente: Dirección General de Estadística y Censos (Ministerio de Hacienda GCBA)

Cuadro 6 IPCBA. Principales precios medios de bienes y servicios (pesos).
Ciudad de Buenos Aires. Agosto de 2017

Descripción	Unidad de medida	Precio medio
PRODUCTOS DE LIMPIEZA PARA EL HOGAR		
Jabón en pan	1 x 200 gramos	10,82
Jabón en polvo para ropa (baja espuma)	bolsa plástica x 800 gramos	44,24
Acondicionador de ropa	repuesto x 900 cm ³	31,45
Detergente vajilla común	envase PVC x 750 cm ³	19,09
Brillo o autobrillo para pisos	botella plástica x 900 cm ³	54,76
Limpiador cremoso	botella plástica x 375 gramos	17,51
Líquido limpiador	repuesto x 500 cm ³	21,12
Lustramuebles	aerosol x 360 ml	43,53
Lavandina	botella plástica x 1 litro	16,75
Insecticida	aerosol x 360 cm ³	44,58
ARTÍCULOS DESCARTABLES PARA EL HOGAR		
Fósforos	caja de 230 unidades	15,43
Bolsa para residuos	envase x 30 bolsas de 45 x 60 cm	38,77
SERVICIOS DE ESPARCIMIENTO Y ENTRETENIMIENTO		
Práctica de gimnasia		665,59
Entrada de cine		140,61
Novela de suspenso		340,92
Libro de autoayuda		352,98
TEXTO Y MATERIALES ESCOLARES		
Cuaderno universitario	1 unidad x 84 hojas	42,96
Cuaderno escolar	1 unidad de 48 a 50 hojas	65,03
Lápices de colores	paquete x 12 unidades	58,01
Lápiz negro	1 unidad	5,85
Marcadores escolares	paquete x 12 unidades	49,56
Repuesto para carpeta	repuesto x 96 hojas	69,05
Fotocopia	1 unidad	1,39
SERVICIOS PARA EL CUIDADO PERSONAL		
Corte de cabello hombre		182,33
Corte de cabello mujer		207,84
ARTÍCULOS DE HIGIENE, TOCADOR Y BELLEZA		
Pañales bebés grandes	paquete x 16 unidades	73,93
Tampones	paquete x 20 unidades	62,71
Jabón de tocador	1 unidad x 125 gramos	13,35
Loción después de afeitarse	envase x 100 cm ³	132,05
Desodorante femenino	envase x 60 ml a bolilla	40,51
Desodorante masculino	envase x 160 ml aerosol	50,46
Champú	envase x 400 cm ³	70,01
Crema dental	tubo x 125 gramos	36,50
Crema para el cuerpo	frasco plástico x 200 gramos	39,72

Nota: los datos presentados son provisorios.

Fuente: Dirección General de Estadística y Censos (Ministerio de Hacienda GCBA).

Cuadro 7 IPCBA. Principales precios medios de productos alimenticios (pesos).
Ciudad de Buenos Aires. Agosto de 2017

Descripción	Unidad de medida	Precio medio
HARINAS, CEREALES Y LEGUMBRES		
Pan francés tipo flauta	1 kilo	42,53
Pan lacteado blanco	bolsa x 360 gramos	37,77
Pan para hamburguesas	paquete x 4 unidades	24,79
Pan rallado/rebozador	paquete x 500 gramos	23,22
Facturas	12 unidades	76,64
Galletitas de agua	paquete x 300 gramos	22,92
Galletitas dulces sin relleno	paquete x 400 gramos	28,43
Bizcochos de grasa	paquete x 200 gramos	12,82
Harina de trigo común	1 kilo	10,06
Harina de maíz	paquete x 500 gramos	16,04
Arroz blanco simple	1 kilo	20,34
Arroz blanco doble	1 kilo	49,35
Fideos secos largos	paquete x 500 gramos	16,39
Ravioles frescos en piezas	blíster x 500 gramos	52,83
Tapas para empanadas	330 gramos	20,78
Tapas para tartas	bolsa x 2 unidades de 400 gramos	30,08
Lentejas secas	bolsa x 500 gramos	29,08
Empanadas cocidas para llevar	12 unidades	226,81
Pizza para llevar	1 unidad	131,66
FRUTAS Y VERDURAS		
Manzana deliciosa roja	1 kilo	35,12
Banana	1 kilo	26,93
Limón	1 kilo	25,45
Mandarina	1 kilo	17,62
Naranja	1 kilo	15,17
Duraznos en conserva	lata x 485 gramos	38,08
Acelga	1 kilo	21,96
Lechuga criolla	1 kilo	50,90
Tomate perita	1 kilo	38,27
Tomate redondo	1 kilo	36,16
Ají morrón	1 kilo	58,56
Cebolla común	1 kilo	12,88
Zapallo	1 kilo	15,57
Zapallitos	1 kilo	35,50
Zanahoria	1 kilo	17,62
Batata	1 kilo	19,50
Papa	1 kilo	17,83
Puré de tomates	envase tetrabrick x 520 gramos	15,55
Arvejas en conserva	lata x 205 gramos	10,71
CARNES Y HUEVOS		
Asado	1 kilo	128,91
Carne picada común	1 kilo	73,59
Paleta	1 kilo	122,58
Cuadrada	1 kilo	146,05
Cuadril	1 kilo	159,16
Nalga	1 kilo	158,78
Hamburguesas	caja x 334 gramos	62,42
Pollo entero	1 kilo	37,94

Continúa

Cuadro 7 Conclusión

Descripción	Unidad de medida	Precio medio
Chorizo fresco	1 kilo	99,84
Salchicha tipo viena	paquete x 6 unidades de 225 gramos	25,56
Jamón cocido	1 kilo	212,98
Paleta-fiambre	1 kilo	168,04
Salame	1 kilo	255,22
Salchichón	1 kilo	133,29
Atún en conserva al natural	entero en trozos—lata x 125 gramos	42,06
Atún en conserva en aceite	desmenuzado—lata x 125 gramos	20,42
Huevos de gallina	12 unidades	34,14
LECHE, YOGURT Y PRODUCTOS LÁCTEOS		
Leche común entera	1 litro	20,34
Leche en polvo	400 gramos	77,02
Queso tipo cuartirolo	1 kilo	160,92
Queso port salut	1 kilo	192,12
Queso en barra	1 kilo	209,69
Queso para rallar	1 kilo	311,95
Queso rallado	paquete x 120 gramos	51,19
Manteca	paquete x 200 gramos	39,53
Yogur para beber	sachet x 1.000 gramos	30,16
ACEITES		
Aceite de girasol	envase PET x 1.500 cm ³	52,83
Aceite de maíz	envase por 1.000 cm ³	65,11
DULCES Y AZÚCAR		
Azúcar blanca	1 kilo	18,18
Dulce de batata	1 kilo	54,46
Dulce de membrillo	1 kilo	57,71
Mermelada	envase x 454 gramos	33,63
BEBIDAS ALCOHÓLICAS		
Vino tinto común	envase tetrabrick x 1 litro	42,72
Cerveza en botella	botella x 1.000 cm ³	36,84
BEBIDAS NO ALCOHÓLICAS		
Agua mineral	envase plástico x 2,25 litros	23,80
Agua de mesa	bidón x 5 litros	37,86
Gaseosa cola	envase plástico x 2,25 litros	40,21
Agua saborizada	botella plástica x 1,5 litros	26,32
Bebida a base de hierbas	botella plástica x 1,25 litros	23,00
Jugo en polvo	sobre rinde 1 litro	4,79
OTROS ALIMENTOS		
Sal fina	500 gramos	14,60
Sal gruesa	1 kilo	19,71
Mayonesa común	sachet x 500 gramos	27,31
Vinagre de vino	botella plástica x 1 litro	32,30
Salsa a base de tomate	envase x 340 gramos	19,90
Café molido	250 gramos	45,56
Yerba mate	1 kilo	60,41
Té común en saquitos	caja x 25 saquitos	11,23
Cacao en polvo	360 gramos	38,14

Nota: los datos presentados son provisorios.

Fuente: Dirección General de Estadística y Censos (Ministerio de Hacienda GCBA).

Cuadro 8 IPCBA según principales aperturas. Índice y variación porcentual respecto del mes anterior, acumulado anual e interanual

Apertura	Índice ¹		Variación porcentual*		
	Agosto de 2017*	Julio de 2017	Respecto del mes anterior	Acumulado anual	Interanual
Nivel General	447,94	440,78	1,6	16,9	25,9
Alimentos y bebidas no alcohólicas	427,05	417,58	2,3	14,8	20,9
Alimentos	424,55	415,23	2,2	14,9	20,2
Pan y cereales	429,68	423,58	1,4	13,5	20,9
Carnes y derivados	357,27	352,43	1,4	9,8	15,0
Pescados y mariscos	386,46	386,05	0,1	11,6	16,4
Aceites y grasas	582,74	572,15	1,9	8,7	23,6
Leche, productos lácteos y huevos	479,32	474,13	1,1	21,2	30,4
Frutas	415,46	402,75	3,2	9,3	23,7
Verduras, tubérculos y legumbres	484,05	445,51	8,7	24,8	9,2
Azúcar, dulces, chocolate, golosinas	409,07	402,08	1,7	12,6	22,7
Otros alimentos	449,15	441,54	1,7	13,1	20,2
Bebidas no alcohólicas	444,86	434,24	2,4	14,2	26,1
Café, té, yerba y cacao	450,60	445,17	1,2	16,7	23,1
Aguas minerales, bebidas gaseosas y jugos	443,12	430,92	2,8	13,5	27,0
Bebidas alcohólicas y tabaco	607,71	600,31	1,2	18,8	33,1
Bebidas alcohólicas	462,69	453,11	2,1	20,5	43,0
Bebidas espirituosas, destiladas y licores	344,96	333,28	3,5	23,4	32,2
Vinos	429,28	421,33	1,9	22,7	51,3
Cerveza	613,45	597,61	2,7	14,7	24,5
Tabaco	728,65	723,07	0,8	17,9	28,4
Prendas de vestir y calzado	419,63	422,99	-0,8	6,6	19,2
Prendas de vestir y materiales	429,62	434,30	-1,1	5,5	18,6
Calzado	390,22	389,73	0,1	10,1	21,1
Vivienda, agua, electricidad y otros combustibles	599,12	585,20	2,4	30,2	48,0
Alquiler de la vivienda	403,01	394,55	2,1	20,0	31,8
Mantenimiento y reparación de la vivienda	496,10	488,41	1,6	15,1	19,5
Suministro de agua y otros servicios relacionados con la vivienda	613,34	587,95	4,3	26,4	29,1
Suministro de agua	1654,99	1654,99	0,0	23,0	23,0
Gastos comunes por la vivienda	469,18	440,28	6,6	28,2	32,2
Electricidad, gas y otros combustibles	1163,28	1163,28	0,0	55,6	149,5
Electricidad	1061,90	1061,90	0,0	92,1	92,1
Gas	1280,98	1280,98	0,0	31,5	250,1
Equipamiento y mantenimiento del hogar	413,67	410,17	0,9	15,4	21,0
Muebles, accesorios, alfombras	445,79	439,38	1,5	13,2	18,4
Artículos textiles para el hogar	410,99	407,99	0,7	5,1	11,1
Artefactos para el hogar	350,27	341,03	2,7	6,8	10,6
Vajilla, utensilios, loza y cristalería	431,29	425,28	1,4	11,2	16,2
Herramientas y equipos para el hogar y el jardín	386,63	379,49	1,9	2,8	8,1
Bienes y servicios para la conservación del hogar	422,16	421,07	0,3	19,7	26,0

Continúa

Cuadro 8 Conclusión

Apertura	Índice ¹		Variación porcentual*		
	Agosto de 2017*	Julio de 2017	Respecto del mes anterior	Acumulado anual	Interanual
Salud	405,74	393,58	3,1	17,4	26,0
Productos medicinales, artefactos y equipos para la salud	375,12	369,66	1,5	15,8	23,0
Productos farmacéuticos	363,76	358,07	1,6	15,9	23,6
Otros productos medicinales	423,07	411,63	2,8	17,5	24,5
Artefactos y equipos terapéuticos y sus reparaciones	459,06	458,18	0,2	14,3	18,7
Servicios para pacientes externos	412,18	403,04	2,3	19,6	26,2
Seguros médicos	432,92	412,64	4,9	17,9	28,5
Transporte	441,38	433,39	1,8	10,6	16,4
Transporte personal	425,26	422,59	0,6	13,8	17,8
Adquisición de vehículos	431,34	426,89	1,0	10,7	15,2
Funcionamiento de equipos de transporte de uso del hogar	422,73	420,79	0,5	15,2	19,0
Transporte público	466,25	450,07	3,6	6,3	14,5
Servicios de transporte por carretera	468,09	448,72	4,3	6,7	12,1
Servicios de transporte por ferrocarril	414,03	414,03	0,0	0,0	44,7
Servicios de transporte aéreo	497,19	493,05	0,8	8,2	15,7
Comunicaciones	343,99	338,35	1,7	24,1	36,4
Servicios postales	588,58	550,47	6,9	31,8	38,8
Equipos telefónicos	379,05	380,80	-0,5	5,6	2,4
Servicios telefónicos	341,83	336,14	1,7	24,7	37,9
Recreación y cultura	455,81	450,92	1,1	14,9	22,7
Equipos audio-visuales, fotográficos y de procesamiento de la información	332,25	324,62	2,4	6,6	5,2
Artículos para la recreación, jardines y mascotas	455,75	447,44	1,9	13,6	20,5
Servicios recreativos y culturales	504,74	499,91	1,0	18,4	28,6
Diarios, revistas, libros y artículos de papelería y dibujo	556,75	539,19	3,3	18,5	28,4
Paquete turístico y excursiones	355,46	381,36	-6,8	6,9	20,9
Educación	455,56	446,14	2,1	23,2	25,3
Servicios educativos	455,56	446,14	2,1	23,2	25,3
Restaurantes y hoteles	413,67	410,64	0,7	15,0	23,2
Restaurantes y comidas preparadas	416,83	409,90	1,7	14,7	22,2
Hoteles	386,09	417,12	-7,4	17,6	32,6
Bienes y servicios varios	404,72	401,39	0,8	13,7	22,2
Cuidado personal	421,92	416,22	1,4	13,0	21,3
Efectos personales	380,29	378,97	0,3	8,1	15,1
Seguros	404,41	412,14	-1,9	13,3	29,2
Servicios financieros	319,12	311,51	2,4	31,7	47,6
Otros servicios	367,87	365,51	0,6	18,1	23,1

¹ Base julio 2011-junio 2012 = 100.

* Datos provisionales.

Fuente: Dirección General de Estadística y Censos (Ministerio de Hacienda GCBA).

También es posible acceder a información estadística sobre la Ciudad de Buenos Aires en www.estadisticaciudad.gob.ar

Para consultas dirijase al Departamento Documentación y Atención al Usuario a cdocumentacion@estadisticaciudad.gob.ar



[estadisticaba](https://www.facebook.com/estadisticaba)



[@estadisticaba](https://twitter.com/estadisticaba)